Edición de 24 páginas

LA NACION

PRECIO EN TODO EL PAIS
VEINTE CENTAVOS

AÑO VII — SANTIAGO DE CHILE, LUNES 30 DE JULIO DE 1923 — SUSCRICIONES: Por un año: $ 50.00—Por 6 meses: $ 26.00 Por 3 meses: $ 14.00 — Por un año extranjero: $ 115. — Núm. 2,389

LA GUERRA

por GAY DE MAUPASSANT

Cuando en mis sueños pienso en esta palabra, guerra, se me viene un pavor como si me hablaran de la brujería, de la inquisición, de alguna cosa lejana, abominable, monstruosa, contra la naturaleza.

Cuando se nos habla de los antropófagos sonreímos de aquello ufanándonos de nuestra superioridad sobre estos salvajes. ¿Quiénes son los salvajes, los verdaderos salvajes? ¿Los que se baten para comer sus hijos o los que se baten para matar, nada más que para matar?

Esos soldaditos que corren por ahí son destinados a la muerte como un rebaño de ovejas que lleva el carnicero por el camino. Irán a caer en un campo con el cráneo partido por un sablazo, o el pecho traspasado por una bala; y son jóvenes que podrían trabajar, producir, ser útiles. Sus padres son ancianos y pobres; sus madres, que durante veinte años los han amado, adorado como sólo una madre sabe adorar, aprenderán dentro de seis meses, o quizá un año, que el hijo, ese gran niño criado con tantas penas, tanto dinero, tanto amor, ha sido echado en un foso como un perro, reventado por una bala de cañón y pisoteado, aplastado, hecho pedazos por las cargas de caballería. ¿Por qué han muerto su niño, su hermoso niño, su única esperanza, su orgullo, su vida? Ella no sabe. ¿Por qué?

G. de M.

MUEBLES

de Comedor, Dormitorio, Escritorio, Salón y Alfombras finas.

Con grandes facilidades de pago. Vende

EL AGUILA

SAN DIEGO 460

Frente a la Plaza Almagro.

J-31

PRESTAMOS

Sobre alhajas, pianos, victrolas, artículos plaqué, objetos de arte, etc., etc.

San Diego 460

EL AGUILA

Ag-3

PLATANOS

SOCIEDAD IMPORTADORA DE FRUTAS TROPICALES

EDMUNDO ADRIASOLA Y CIA.

21 de Mayo 849

FRENTE MERCADO CENTRAL

SE ROBAN AL AÑO TRES MIL MILLONES DE DOLARES

UNA CIENTIFICA ORGANIZACION ESTADISTICA DETERMINA ESTA CANTIDAD

La cifra más grande del mundo.— Opina el Presidente de una Liga de Bondad

Estados Unidos de Norte América nos proporciona ahora la cifra más grande del mundo en cuestiones de robos. Según una estadística minuciosa se roban al año tres mil millones de dólares distribuídos en todos los delitos que ha inventado el ingenio humano para apoderarse en forma rápida del dinero.

Las acciones fraudulentas, las estafas en los bancos, los pequeños hurtos y robos, los desfalcos, las falsificaciones, los robos y piraterías en los puertos, los escándalos en las aduanas y los ferrocarriles dan la suma fabulosa que hemos anotado al comienzo de estas líneas. Indudablemente, la más grande del mundo.

La publicidad de estos datos, en forma detallada y completa, ha constituído una grave preocupación para los hombres que luchan en los Estados Unidos de Norte América por el triunfo y la difusión de la bondad. No se crea que, conocidos los resultados anotados, desmayen en su labor. Al contrario. Se sienten así más llenos de entusiasmo porque se sienten más necesarios.

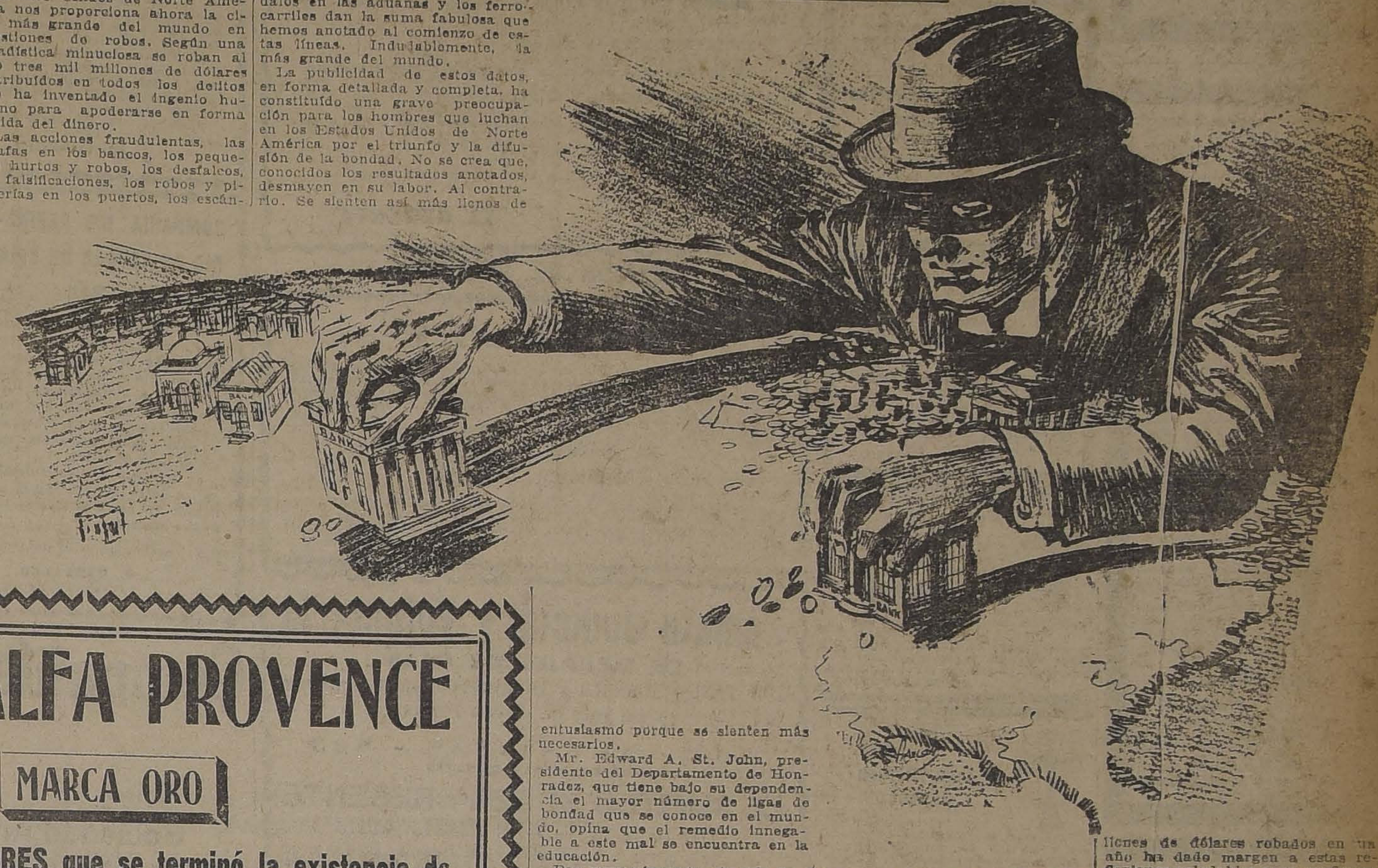

Mr. Edward A. St. John, presidente del Departamento de Honradez, que tiene bajo su dependencia el mayor número de ligas de bondad que se conoce en el mundo, opina que el remedio innegable a este mal se encuentra en la educación.

Dar mayor importancia a la formación espiritual del niño, no hacer de él un contemplativo ni un parásito social, pero no hacerlo tampoco un iniciado de la religión del éxito, que tantos adeptos tiene en los Estados Unidos de Norte América y que tan desastrosas consecuencias morales trae consigo.

La opinión de Mr. St. John, valiosa y autorizada, no puede pasarnos inadvertida. Parece el primer síntoma de una saludable reacción. En el estado actual, parece que en el ambiente general sólo se respirara el vértigo del negocio, el ansia de llegar luego, el deseo enfermizo de acumular dinero por cualquier medio. Es proverbial el dicho que se atribuye a un padre norteamericano que, al morir, aconsejaba a su hijo único: "Haz dinero, si puedes, honradamente... pero haz dinero".

La cifra colosal de tres mil millones de dólares robados en un año ha dado margen a estas reflexiones saludables para confirmar una vez más que es necesario que el mal exista para que el bien pueda florecer en la tierra.

Puede ser que de esta visión de hombres que no trepidan en sacrificar todo sentimiento, todo ideal, toda aspiración noble, para obtener dinero, surja la visión del hombre del porvenir que aspirará a vivir armoniosamente, tomando el dinero como un medio para la realización de algún anhelo de verdad o de belleza.

SEMILLA DE ALFALFA PROVENCE

MARCA ORO — MARCA ORO

AVISO A LOS SEÑORES AGRICULTORES que se terminó la existencia de SEMILLA ALFALFA PROVENCE MARCA ORO.

IMPORTANTE: La cantidad de SEMILLA ALFALFA PROVENCE MARCA ORO cosechada y vendida en el año 1923

Fué en total 1257 quintales métricos

En vista de que quedaron numerosos pedidos de SEMILLA ALFALFA PROVENCE MARCA ORO sin despachar por haberse agotado la existencia, para poder atender los pedidos de los señores agricultores, el próximo año AUMENTARE LA COSECHA.

JUAN DE DIOS MARTICORENA,

Cosechero de la mejor semilla de Alfalfa Provence Marca Oro
Hacienda "Lo Vargas", Estación Batuco

Unicos Agentes: URETA Y Cía.

BANDERA 185 — CASILLA 1340

WILLIANSON & COMPAÑIA
— BANDERA ESQUINA CATEDRAL —

Semilla de Alfalfa
ARGENTINA

De rulo, originaria de
— Provence —

La única que siembran
los fundos pasteros
de la provincia
de Aconcagua

ANALISIS:

Hecho por la
OFICINA DE PATOLOGIA
VEGETAL

Semillas Puras 99.7 o|o
Cuscuta no tiene
Plántago no tiene

La San Juan de Dios

Avisa a las personas interesadas que el 30 del corriente, a las 9 y media horas, se licitarán en remate público las operaciones comprendidas entre los

N.os 89,902 al 90,574

NOTA MUY IMPORTANTE:—Ponemos en conocimiento de los interesados que la Inspección de Casas de Préstamos nos ha notificado del presente remate tan sólo con algunas horas de anticipación, motivo por el cual este aviso no ha sido publicado en la forma acostumbrada, es decir, con tres o cuatro días de anterioridad a los remates.

Para subsanar en lo posible esta anormalidad, de la cual somos absolutamente ajenos, el Domingo 29 del corriente permanecerá abierta nuestra oficina, de 9 a 12 M. y el Lunes desde las 8 A. M., para facilitar las operaciones de rescates y renovaciones.

745 - DELICIAS - 745

DOS UNICOS PRECIOS
$ 200.- Y $ 250.-
SOBRETODOS "PICCADILLY"

Gran Surtido de MODELOS Raglan, entallados cruzados, y cuello de doble uso.

VERDADERA LIQUIDACION DE SOBRETODOS FINOS

SASTRERIA G. RUDDOFF -:- 138-Estado-138

LOTERIA NACIONAL ARGENTINA

(La mejor Lotería, y E. TURRI, la CASA más afortunada)

Próximos sorteos de la Lotería Nacional Argentina:

MARTES 31 de JULIO, de $ 80,000; ENTERO: $ 65; QUINTO: $ 13 CHILNS.

MARTES 31 de JULIO, de $ 20,000; ENTERO: $ 25; QUINTO: $ 5 CHILNS.

¿Quiere Ud. ganar en la Lotería? Adquiera sus billetes UNICAMENTE en la afortunada y bien acreditada casa

E. TURRI -:- BUENOS AIRES

GALERIA GUEMES 856 —:— CASILLA 1772

PROXIMOS SORTEOS DE LA LOTERIA DE CARIDAD DE MONTEVIDEO

Martes 31 de JULIO, de $ 20,000 oro; ENTERO: $ 45; QUINTO, $ 9 chilenos

AGOSTO 24, GRAN SORTEO, PREMIO MAYOR: $ 300,000 ORO URUGUAYO

ENTERO: $ 520; MEDIO billete: $ 270; DECIMO: $ 55 CHILENOS

Empresa Forlivesi
POMPAS FUNEBRES

Compañía 1037 - 1041
Teléfono Inglés 377

NOTA: Por tener Fábricas propias, se venden servicios completos con materiales de 1.a clase, con

20 o|o MENOS

que cualquiera otra Empresa.

Servicio nocturno permanente.

DEFUNCION

En la mañana de ayer ha fallecido nuestro querido esposo, padre y cuñado, don

Adrián Pérez Maluenda

Rogamos a los que fueron sus amigos y a los nuestros, se sirvan acompañar sus restos al Cementerio General, hoy a las 4.30 de la tarde.

El cortejo partirá de Maruri 849.

Clotilde Montes de Pérez.—Adrián, Francisco, Humberto, Armando, Lucía, Esmeralda y Victoria Pérez Montes; Eusebio y Julio Montes V.

DEFUNCION

Sociedad Empleados de Comercio

Cítase a los miembros de la Institución a los funerales del Socio Honorario, señor

Adrián Pérez Maluenda

El cortejo partirá desde su casa-habitación, Maruri N.o 849, hoy 30 del presente, a las 4.30 P. M.

LA JUNTA de MAUSOLEO

DEFUNCION

Sociedad Empleados de Comercio

Cítase a los miembros de la Institución a los funerales del Socio Honorario, señor

Dositeo Gil Ortúzar

El cortejo partirá desde la Iglesia de Sto. Domingo, hoy Lunes 30 del presente, a las 10 A. M.

LA JUNTA de MAUSOLEO

DEFUNCION

Sociedad Empleados de Comercio

Cítase a los miembros de la Institución a los funerales del Socio Jubilado, señor

Francisco Berríos Ordóñez

El cortejo partirá desde el Pensionado de San Vicente hoy Lunes, 30 del presente, a las 4 P. M.

LA JUNTA de MAUSOLEO

DEFUNCION

Ha dejado de existir en Putaendo nuestro querido hermano

Dositeo Gil Ortúzar

Sus restos fueron conducidos ayer a Santiago, para ser sepultados hoy, después de unas honras que se le harán en la Iglesia de Santo Domingo. Rogamos a los que fueron sus amigos, se sirvan acompañarlo al Cementerio General.

El cortejo partirá de dicha Iglesia, a las 10 A. M.

ROBERTO GIL ORTUZAR.

DEFUNCION

Ha dejado de existir nuestra querida esposa y madre

Teresa Sánchez de Leban

Rogamos a sus amigos y a los nuestros, se sirvan acompañar los restos que partirán de su domicilio: López 273, el Martes 31, a las 10 A. M.

ANTONIO LEBAN e HIJOS.

DEFUNCION

Habiendo dejado de existir nuestra querida suegra y madre, señora

Josefa Zaragoza v. de Arredondo

rogamos a los que fueron sus amigos y a los nuestros se sirvan acompañar sus restos al Cementerio General, hoy Lunes 30 del presente a las 2 de la tarde. El cortejo partirá de su casa habitación, Av. Hipódromo Chile N.o 1532.

LUIS NAVARRO Y FAMILIA
JULIA ARREDONDO Y FAMILIA.

DEFUNCION

Habiendo dejado de existir nuestro querido esposo, padre y sobrino don

Francisco Berríos Ordóñez

rogamos a sus relaciones se dignen acompañar sus restos al Cementerio General, hoy 30. El cortejo partirá a pie del Pensionado San Vicente, a las 4 P. M.

LA FAMILIA.

DEFUNCION

Club Radical 10.a Comuna

Habiendo dejado de existir el director, don

Alejandro Bravo Cuadra

el Directorio de este Club se hace el deber de invitar a sus funerales, a todos los socios, hoy a las 3.30 P. M.

EL DIRECTORIO.

DEFUNCION

Sociedad de Artesanos "La Unión"

Habiendo fallecido el consocio honorario jubilado de 25 años, don

Adrián Pérez

invítase a las Sociedades amigas y a los consocios a sus funerales que se efectuarán hoy a las 4.30 P. M. desde su casa: Maruri 849, al Cementerio General, y serán de a pie.

EL DIRECTORIO.

DEFUNCION

Ha fallecido don

Luis Herrera Sánchez

Sus restos serán sepultados en el Cementerio General, hoy a las 4 P. M., partiendo el cortejo de su casa-habitación: Bascuñán Guerrero 1499.

LA FAMILIA.

DEFUNCION

Habiendo fallecido nuestro querido padre y esposo, don

Aurelio Bustamante Z.

rogamos acompañar sus restos de la Estación Mapocho al Cementerio Católico.

LA FAMILIA.

IN MEMORIAM

El Martes 31, se dirán misas por el eterno descanso del alma de nuestra inolvidable madre, señora

Ignacia Soto v. de Molina

en la Capilla de Animas, Teatinos N.o 765, a las 9.

SUS HIJOS.

EXPRESION DE GRACIA

Damos nuestras más expresivas gracias a las personas que acompañaron los restos de nuestro querido hijo y hermano

Alfredo Aguilera V.

VIRGINIA VERGARA v. DE AGUILERA y FILOMENA AGUILERA.

PATENTES DE INVENCION

Al Ministerio de Industria y Obras Públicas se han presentado los siguientes inventores pidiendo que se les conceda patente de privilegio por los inventos que se indican:

Don **CARLOS ORTUZAR OVALLE**, para "Un procedimiento de grabado a fuego en las maderas, imitando el roble americano".

Se da este aviso en cumplimiento de las disposiciones reglamentarias correspondientes y a los efectos de las oposiciones o reclamos que pudieran presentarse.

El Jefe de la Oficina de Patentes de Invención.

PROPUESTAS

Pídense propuestas públicas por 300 revólvers sistema "COLT" para el servicio de las policías fiscales, y tiros a bala para los mismos.

Estas se abrirán en la Inspección General de Policías (calle del Cerro N.o 143) el 10 de Agosto, a las 2 y media P. M.

Bases en esta oficina.

EL INSPECTOR GENERAL.

FERROCARRILES DEL ESTADO

Se solicitan propuestas públicas por 420 cambios y 601 cruzamientos completos para el 20 de Julio próximo y por 40 cruzamientos de acero manganeso para el 25 de Setiembre del presente año.

Bases y demás antecedentes en la Secretaría del Departamento de Materiales y Almacenes en la Estación de Alameda.

Santiago, 18 de Junio de 1923.

J—31

Se solicitan propuestas públicas para el 20 de Agosto próximo, por más o menos 1,500 toneladas de acero dulce (fierro) consistente en plats. cantoneras, remaches, etc., para trabajos de refuerzo de puentes.

Bases y demás antecedentes en la Secretaría del Departamento de Materiales y Almacenes en la Estación de Alameda.

Santiago, 18 de Julio de 1923.

Se solicitan propuestas públicas para el 31 de Agosto próximo, por fierro en barras y en planchas.

Bases y demás antecedentes en la Secretaría del Departamento de Materiales y Almacenes en la Estación de Alameda.

Santiago, 23 de Julio de 1923.

"EL TATTERSALL"

En la FERIA que se efectuará el

Hoy Lunes 30 de Julio

entre otros lotes de ganado gordo y para engorda, se rematarán:

NOVILLOS GORDOS llegados de **Requínoa y Puente Alto.**

[illegible] VACAS GORDAS ESPECIALES, llegadas de la República Argentina.

BUEYES Y VACAS GORDAS, llegadas de Chillán, San Fernando y Codao.

LLEGADOS DE LAS ROSAS:

50 Novillos de 3 años, muy mestizos y a media gordura.

PROCEDENTES DE GULTRO:

150 Novillos de 2 para 3 años, mestizos y de un solo pelo.

LLEGADOS DE LOS SAUCES:

8[illegible] Novillos de 3 años, en buen estado para engorda.

EL GERENTE.

AVISOS DE REMATES

REMATE

Ante el árbitro don Neftalí Cruz Márquez de la Plata, que conoce de la partición de los bienes quedados al fallecimiento de doña Adelaida Fresno de Armanet, en su estudio, Agustinas 956, se rematará el 29 de Agosto próximo, a las 4.30 P. M., la propiedad ubicada en esta ciudad, calle

SAMA N.o 1655

Minimum: $ 45,000

pagaderos: reconociendo deuda a favor de la Caja Hipotecaria primitiva de $ 10,000, tercera parte al contado; tercera parte a seis meses, y saldo a un año plazo. Bases y antecedentes: estudio del árbitro.

Remate Judicial y Voluntario
DE MENAJES DE CASA

100 Trajes Modelos y Sombreros para Señoras y un lote de Joyas Finas

865 - AGUSTINAS - 865
DEPARTAMENTO MENAJES

EL MARTES 31 DEL PRESENTE
DE 10 A 12 Y DE 2 ADELANTE

Por orden del 2.o y 5.o Juzgados Civil, orden del Consulado de Gran Bretaña, Sucesiones Echeverría de Cotapos, Jiménez, Gómez y otras, Depositario juicio Lobos con Zegers, Compañías de Seguros, Banco Español de Chile y consignatarios.

—: HAY :—

SALON.—2 Autopianos marcas "Doll and Sons"; pianos verticales "Fahr", "Gavean Euforia", otros de estudio mueble de caoba, piano de cola "Chiering, amoblados diversos estilos forro seda, cachemira, felpa y yuto, espejos biselados, marcos dorados, mesas de centro y arrimo, pedestales, estatuas de mármol y composición, cortinajes, cuadros al óleo, grabados, objetos de adorno, alfombrados de una pieza, lámparas eléctricas de bronce, etc., etc.

ESCRITORIO.—Amoblados estilos Chesterfield, Tribunal, americanos y corrientes en tapiz cuero, pergamoid, etc. Escritorios de cortina, ídem de ministros, estantes para libros, sillones giratorios, cajas de fondos, prensas de copiar, máquinas de escribir, estatuas de bronce, pedestales de madera, alfombrados centro, etc.

COMEDOR.—10 amoblados diversos estilos en nogal, lingue, roble americano, etc., con aparador, trinches, vitrinas, mesas de corredera redondas y sillas respaldo alto y bajo, enjuncadas y tapizadas en cuero y pergamoid. Servicios de mesa, cristalería, cuchillerías, plaquées finos en centros de mesa, servicios para té, alcuzas, paneras, azafates, etc. Carpetas de mesa, mantelería, muebles de asiento forro cuero; relojes de pared; refrigeradores, mesas para servicio, lámparas de bronce, linoleums, etc., etc.

DORMITORIO.—15 amoblados diversos estilos en roble americano, caoba, nogal, lingue, etc., con roperos de 1, 2 y 3 cuerpos, lunas biseladas y mármoles de varios colores. Catres de bronce y fierro con bronce, colchones de lana, ropa de cama, catres marquesas, catres-cunas de bronce, roperos, peinadores, comodas y veladores sueltos, guardarropas, divanes, sillas tapizadas, servicios de lavatorio, etc.

VARIOS.—Tinas de fierro enlozado, calentadores de varias marcas, lavatorios de desagüe, Bidets, útiles de toilette; amoblados para hall, paragüeros con asiento, muebles de mimbre, jardineras, plantas finas en tinas y maceteros; escaños para jardín; coches para guaguas, estufas a gas y eléctricas, ídem a carbón, sillas de montar, muebles sueltos, etc., etc.

TRAJES Y SOMBREROS.—Por cuenta de un agente viajero venderé: 100 trajes importados de buenas casas de París, en seda, lanas, velos, sastres y habillé, abrigos ingleses; 50 sombreros adornados modelos de moda, en terciopelos, peluche, con adornos finos.

JOYAS.—Por orden del Consulado de Gran Bretaña, venderé: Par solitarios de brillantes de 3 1|2 kilates cada uno, rosas de brillantes y zafiros, pulsera de brillantes y rubíes, relojes de oro y platino para señora; anillos de brillantes, cadenas de oro, prendedores de brillantes y diamantes, etc., etc.

Todas las joyas son finas y se garantiza su calidad.

A LA VISTA DESDE EL LUNES DE 9 A 12 Y DE 2 A 6 P. M.

VICTOR ARAYA L.,
MARTILLERO DE HACIENDA.

Remate de Prendas de Plazo Vencido

Hoy Lunes 30 de Julio, a las 9 1|2 A. M., el martillero señor Villegas rematará en la **Casa de Prestamos "LA SAN JUAN DE DIOS", Av. Delicias N.o 745**, las prendas no rescatadas y comprendidas entre los números 89,902 a 90,574.

Hay: relojes de pulsera y bolsillo de oro y plata, anillos con brillantes, diamantes, perlas y piedras de color, figuras de bronce y ónix, tornillos con perlas, servicio de té de plaqué, carteras y bolsones de plata, centros de plaqué y cristal, collar con perlas, alfiler con brillantes y perlas, 100 piezas servicio de mesa de porcelana, rosario oro con perlitas, máquinas de escribir y fotográficas, etc., etc.

Hoy Lunes 30 de Julio, a las 10 1|2 A. M., el martillero señor Eyzaguirre rematará en la **Casa de Prestamos "LA EQUITATIVA", Av. Delicias N.o 855**, las prendas no rescatadas y comprendidas entre los números 17,885 a 18,783.

Hay: carteras y bolsas de plata, gargantilla y medallón con perlas y brillantes, relojes de pulsera de bolsillo y cadenas de oro, prendedor con perlas, brillantes, diamantes y piedras de color, anillos con brillantes, diamantes, rosas con brillantes y diamantes, pulseras de oro, servicio de té de plaqué, jardinera de plaqué y cristal, un piano Schultse y Frud, collar con 112 perlas, etc., etc.

Hoy Lunes 30 de Julio, a las 2 P. M., el martillero señor Patiño rematará en la **Casa de Préstamos "EL GALLITO", Av. Providencia N.o 1320**, las prendas no rescatadas y comprendidas entre los números 38,771 a 41,227 y 30,666 a 21,589.

Hay: armas de fuego, maletas de cuero, ponchos y mantas de felpa y castilla, relojes y cadenas de oro y plata, servicio de mesa de plaqué, catres, colchones, sommiers, máquinas de coser, sobretodos, gargantillas, anillos y pulseras de oro, cortes de casimir y retazos de géneros, manteles y servilletas, ropa y calzado en gran cantidad, etc., etc.

Hoy Lunes 30 de Julio, a las 4 P. M., el martillero señor Casanova rematará en la **Casa de Préstamos "LA SAN MARTIN", calle Maestranza N.o 701**, las prendas no rescatadas y comprendidas entre los números 69,033 a 71,049.

Hay: manteles, máquinas fotográficas y de coser, anillos con diamantes, cortes de casimir y retazos de géneros, relojes y cadenas de oro y plata, batas de seda, rosas con perlas, gargantillas, pulseras y argollas de oro, ponchera cristal, prendedor con brillante, servicio de mesa de plaqué, impermeables, carteras de plata y alpaca y muchas otras especies.

El Martes 31 de Julio, a las 9.30 de la mañana, el martillero señor Patiño, rematará en la **Casa de Préstamos EL UNIVERSAL, calle Garlan N.o 4**, las prendas no rescatadas y comprendidas entre los números 9, 899 a 17,800.

Hay: Mantas, ponchos y chalinas, catres de fierro con bronce, olchones, sommiers, sobrecamas, ternos de casimir, vestidos, batas, blusas, abrigos, sobretodos, calzado, pañuelos de rebozo, mantos de seda y velo, gran surtido en ropa interior y de cama, armas de fuego, cortes de casimir y retazos de géneros, relojes y cadenas de oro y plata, etc. Etc.

El Martes 31 de Julio, a las 10.30 de la mañana, el martillero señor Eyzaguirre, rematará en la **Casa de Préstamos LA FAVORITA, calle San Diego 702**, las prendas no rescatadas y comprendidas entre los números 75,350 a 77,709.

Hay: Gargantillas y pulseras de oro, mesa escritorio y sillón, anillos con brillantes, rosas con brillantes y piedras de color, cortes de casimir y retazos de géneros, prendedor con diamantes, anillos con brillantes y piedras de color, muebles de dormitorio y comedor con mármol, sillas de Viena, servicio de mesa de plaqué y loza, etc., etc.

El Martes 31 de Julio, a las 2 de la tarde, el martillero señor Casanova, rematará en la **Casa de Préstamos LA MARAVILLA, calle San Diego 1802**, las prendas no rescatadas y comprendidas entre los números 28,219 a 30,808.

Hay: Mantos de seda y velo, cortinas de felpa y punto, cortes de casimir y retazos de géneros, batas de terciopelo y seda, máquinas de coser, bolsas de plata y alpaca, anillos con brillantes y diamantes, relojes y cadenas de oro y plata, pañuelos de rebozo, ponchos y mantas, máquinas fotográficas, maletas de cuero, manteles y servilletas, etc., etc.

El Martes 31 de Julio, a las 4 de la tarde, el martillero señor Villegas, rematará en la **Casa de Préstamos LA NUEVA ESMERALDA, calle San Diego 1925**, las prendas no rescatadas y comprendidas entre los números 88,204 a 90,014.

Hay: Cortinas de yuto, pañuelos de rebozo, sobrecamas, batas de seda, relojes y cadenas de oro y plata, manteles y servilletas, sobretodos, cuellos y manguitos de piel, anillos con brillantes y piedras, muebles de dormitorio y comedor, peso mostrador, sillas de montar con frena, bicicletas, violines y guitarras, máquinas heladera, y muchas otras especies.

Las prendas estarán a la vista dos horas antes del remate. **Pago al contado.**

EL INSPECTOR.

SOCIEDADES ANONIMAS

Banco Hipotecario y de Crédito
Agustinas N.o 1199

JUNTA GENERAL ORDINARIA DE ACCIONISTAS

De conformidad con lo establecido en el artículo 23 de los Estatutos de este Banco, cítase a Junta General Ordinaria de Accionistas, para el 30 del presente, a las 4 P. M., en las oficinas de la institución, con el objeto de dar cuenta de la Memoria y Balance semestral.

El Registro de accionistas permanecerá cerrado desde esta fecha, de conformidad con el artículo 22 de los Estatutos sociales.

Santiago, 19 de Julio de 1923.

EL CONSEJO

COMPAÑIA DE REFINERIA DE AZUCAR DE VIÑA DEL MAR

Por acuerdo del Directorio y en conformidad con el artículo N.o 34 de los Estatutos, se cita a los señores Accionistas a Junta General Ordinaria, para el Martes 31 del presente, a las 3 1|2 P. M. en el Salón de la Compañía, calle Urriola N.o 184.

El Registro de Accionistas, permanecerá cerrado desde el Sábado 21, hasta el Martes 31, ambos inclusive.

Valparaíso, Julio 18 de 1923.

O. CARVALLO.
Director-Gerente.

J-31

Compañía Agrícola de Vallenar

En conformidad a lo acordado por el Directorio, se repartirá a los señores accionistas un dividendo de

$ 2.00 POR ACCION

que se pagará por el Banco de Chile en Santiago; desde el 23 del presente.

El registro de accionistas permanecerá cerrado desde el 21 hasta el 23 del presente.

Santiago, 21 de Julio de 1923.

J—31

Compañía Industrial y Azucarera de Tacna

En conformidad con lo dispuesto en el Art. 30 de los Estatutos, se cita a Junta General Ordinaria de Accionistas para el Martes 31 del corriente mes, a las 3 P. M., en la Oficina de la Compañía, Moneda 1148.

Santiago, 21 de Julio de 1923.

Ismael Pereira I.,
Presidente.

J—30

Sociedad
Fábrica de Ceme
EL MEL
DIVIDENDO

Según acuerdo ... Junta General ... Accionistas de ayer ... tirá desde hoy un dividendo ... pal de un peso ... centavos moneda ... acción.

El pago se efectuará ... termedio del Banco ... en Valparaíso y Santiago.

Valparaíso, 27 de ... 1923.

WALTER ...

Compañía Indu
y Azucarera de T

Para los efectos de ... de los Estatutos, el ... de Transferencias de ... estará cerrado desde ... hasta el 31 del actual ... sive.

Santiago, 21 de Julio ...

Luis Echeverría ...
Gerente.

J—30

Compañía de Consumidores de Gas de Sa
DIVIDENDOS

Desde esta fecha se pagará a los señores
nistas el dividendo de $ 2.40 por acción, corr
diente al primer semestre de 1923, que acordó l
ta General de Accionistas, en sesión del 27 d
sente.

Santiago, 27 de Julio de 1923.

PEDRO ERRAZURIZ TAGLE,
Gerente.

Compañía Industrial y Azucarera de Tacna

Sociedad Anónima autorizada por Decreto Supremo No. 2836 de 9 de Diciembre de 1920 y legalm instalada por decreto Supremo No. 33 de 14 de E de 1921.

Consejo de Administración

ISMAEL PEREIRA, Presidente	ARTURO IRARRAZA
MANUEL BUNSTER	MIGUEL LETELIER
JULIO FUENZALIDA	ALBERTO LLONA
LUIS ECHEVERRIA CAZOTTE GERENTE	URBANO MENA C. Administrador General

Balance General del Activo y Pas

De la Compañía Industrial y Azucarera de Tacna en 30 de Junio d

ACTIVO

CAJA		
Saldo en efectivo ... ... $	1,036.70	
BONOS. Saldo de bonos de regadío por liquidar	500,000.00	$ 501,036.70
MUEBLES Y UTILES		
Valor de los existentes en Santiago		4,532.40
ACCIONISTAS		
Saldo de esta cuenta		221,117.95
OFICINA TACNA		
Saldo de Cuenta Corriente		3,251.74
BIENES EN TACNA:		
Chacra Chiarella		
Valor de esta propiedad	50,000.00	
PLANTACIONES AGRICOLAS Y FORESTALES		
Pampa Albarracín		
Su valor	100,000.00	
TERRENOS REGADOS		
600 hectáreas actualmente regadas a $ 2,000 cada una	1.200,000.00	
TERRENOS POR REGAR		
4,400 hectáreas a 100 pesos ht.	440,000.00	
CANAL, OBRAS DE ARTE Y CONSTRUCCIONES		
Su costo a la fecha	1,635,748.48	
MAQUINAS, HERRAMIENTAS Y ENSERES		
Su valor castigado	185,653.35	
ANIMALES		
Valor de los bueyes, caballos y mulas	30,100	3.661,501.83
		4.391,440.62
Gastos de explotación, Intereses, Castigos, etc.		217,346.01
		$ 4.608,786.63

PASIVO

CAPITAL

El suscrito ... ...

DOCUMENTOS POR PAGAR

Al Banco de Chile ... ...

BANCO DE CHILE

Saldo Cuenta Corriente ... ...

DEUDA HIPOTECARIA

Saldo de la Cuenta Bonos de Regadío

GANANCIAS Y PERDIDAS

DEBE

GASTOS GENERALES			
Sueldos, jornales y gastos Oficina Santiago, Campo y otros		$ 80,635.40	
CASTIGOS			
En la venta de $ 500,000 bonos..	$ 40,000.00		
En Maquinarias, Herramientas y enseres, Tacna.	17,294.81		
En Muebles, Utiles y otros ...	3,372.85	60,667.66	
INTERESES Y COMISIONES			
En servicio bonos, documentos y otros		105,531.75	246,834.81

HABER

PRODUCTOS VARIOS	
Chancaca ... ... $	17,174.[illegible]
Pasto	10,000.00
Aceitunas, agua y otros	2,313.[illegible]
Diferencia o Pérdida ...	

CARLOS E. ROJAS
Contador.

LUIS ECHEVERRIA CAZOTTE,
Gerente.

INFORME DE LOS INSPECTORES DE CUENTAS

Hemos revisado los saldos del Mayor, comprobándolos con los libros correspondientes, y los hemos encontrado conformes.

S. A. OYANEDEL.

LUIS MACKENNA,
Inspector.

Santiago, 30 de Julio de 1923

EL IMPUESTO ANTE LA CRISIS DE LA HACIENDA PUBLICA

Cada vez que, con motivo de los déficit fiscales a que da lugar la intensidad y permanencia de nuestra crisis salitrera, nos referimos a la necesidad de reformar nuestro sistema tributario, hemos cuidado de señalar la importancia que, para la estabilidad de nuestro futuro sistema rentístico, significaría el despacho del impuesto sobre la renta. No es, pues, inoportuno insistir sobre una materia que es el punto céntrico de las preocupaciones del día.

La razón de nuestra crisis financiera — y sobre ello hemos hablado en repetidas ocasiones,— no podría, con sinceridad, buscarse en un exceso de gastos fiscales. Puede señalarse falta de orden, dispersión y prodigalidad; pero en verdad el país debiera tener una mayor entrada de qué disponer para atender sus servicios. Nuestros presupuestos, no sólo aparecen insignificantes comparados con su gasto unitario con el correspondiente a otros países, sino que, aun su misma progresión de crecimiento es inferior a la seguida en los presupuestos de otras naciones que contaban, desde antiguo, con una administración y cultura ya formadas. El gasto medio presupuestario de Europa, por ejemplo, ha crecido desde 53 francos oro a 104 francos en el período que comprende los años de 1883 a 1914. Para Chile, en cambio, el gasto presupuestario por habitante en esos mismos años ha crecido desde 34 pesos oro de 18 d. a 49 pesos oro—. O sea, para un período en que los gastos fiscales medios europeos crecían en un 95 o|o, los gastos nuestros crecían sólo en un 36 o|o—. Sin embargo, la Europa tenía, antes de 1883, construídos casi todos sus caminos, sus puertos, edificios públicos. Nosotros hemos empezado más tarde y, sin embargo, mantenemos la obligación de alcanzar a un mismo grado de cultura pública. Lógicamente, esa exigencia requiere una progresión mayor en el crecimiento de los gastos públicos, limitados, naturalmente, por la capacidad tributaria del país, que es sin duda menor que la de los países europeos que han alcanzado gran desarrollo industrial y comercial y cuentan con capitales acumulados de que nosotros carecemos.

Es natural que, si la riqueza pública no fuese suficiente, si acaso la capacidad tributaria del país no bastase para costear los gastos públicos que exige nuestra ascensión violenta a la categoría de nación civilizada, será más indispensable y urgente impulsar el mejoramiento económico, el desarrollo del comercio, la protección de las industrias para asegurar la marcha progresiva del país antes que preparar una bancarrota económica y social.

Pero si la riqueza pública permite aumentar las cargas tributarias, es evidente que asiste al Gobierno, más que el derecho, la obligación de aprovechar ese mayor poder tributario a fin de aplicarlo al desarrollo de la cultura pública, a la salubridad y bienestar de los habitantes y al aumento del poder material de la Nación. No proceder en esa forma no sería digno de un Gobierno. Detener el progreso del país; mantener nuestra enorme cifra de mortalidad; no construir ferrocarriles, puertos ni caminos; no hacer cumplir la instrucción obligatoria; no dar a las Municipalidades las rentas necesarias al bienestar local; no establecer universidades ni hospitales; no robustecer la defensa de la economía nacional; no querer, en fin, elevar los gastos públicos sobre la base de nuevas leyes tributarias y de un buen arreglo de nuestro régimen financiero, es reconocer la deficiencia de nuestra capacidad directiva, o sea, de la mentalidad del país, sacrificando así las generaciones venideras.

Nosotros pensamos, y lo hemos dicho, que, en sentido histórico, los Gobiernos pasados no han comprendido los verdaderos intereses nacionales. Hemos llegado a la más grande de las perturbaciones económicas que registra la historia con un sistema tributario insuficiente e instable y, por lo mismo, absurdo. Aparte de eso, ninguna organización monetaria nos ha permitido, siquiera, reducir los efectos de la crisis. Así, la primera reducción en las exportaciones salitreras trajo la ruina de la Hacienda Pública. En algunos casos, como en 1919 y en 1921, la exportación de salitre descendía, de un año al otro, en 2 millones y en 1 millón 600 mil toneladas. Para un presupuesto de 450 millones en billete, la crisis salitrera producía una disminución de entradas fiscales que llegaba a sumar 150 millones en billete...

Mucho se habló de las responsabilidades que debieran establecerse ante los déficit fiscales y ante el crecimiento de la deuda pública. Pero muy pocos quisieron ver las causas iniciales de la crisis en la política inexplicable de aquellos Gobiernos que, aprovechando la victoria del Pacífico, destruyeron el sistema tributario que hasta entonces nos permitiera mantener las finanzas más correctas de la América del Sur.

Nuestra crisis financiera—provocada por un defecto tributario—sólo puede corregirse definitivamente eliminando la causa que la produce. Persistir en el estado de crisis es provocar una inevitable bancarrota financiera. Someterse a la crisis, es decir, detener el desarrollo del país, provocar un retroceso en la cultura pública disminuyendo los servicios del Estado, sería señalar la existencia de poderes públicos sin capacidad y energía suficientes para servir los verdaderos intereses nacionales.

Sólo una insuficiencia de la riqueza pública, que determinase una incapacidad verdadera para responder a las exigencias fiscales, podría lógicamente obligarnos a aceptar resignadamente una paralización en la marcha del país. Pero, no es ése nuestro caso. La capacidad tributaria de un país—al contrario de lo que, hasta antes de la guerra, creyera la economía clásica—es elástica y, hasta cierto punto, indefinida. En efecto, el gasto público, cuando no reemplaza a un gasto privado, significa, en la mayor parte de los casos, una facilidad de incremento en la riqueza nacional. No ha bastado siquiera el esfuerzo tributario de la guerra europea—lamado, esta vez, a satisfacer un gasto de destrucción y no de creación de riqueza pública—para llegar al límite de capacidad tributaria de los países afectados. Son, precisamente, los países que han buscado en el impuesto—y no en el empréstito o el papel moneda—la financiación del costo de la guerra, aquellos que han sentido en menor grado sus efectos económicos.

En 1914 se decía, por ejemplo, que el contribuyente inglés estaba afectado hasta el límite de su capacidad tributaria. Sin embargo, en 1914 los impuestos producían en Inglaterra 189 millones de libras y en 1919 ese valor se elevaba a 784 millones. Es decir, a pesar de la disminución de la riqueza pública ocasionada por la guerra, la capacidad tributaria, que parecía llegar al límite en 1914, podía elevarse todavía en cuatro veces...

El presupuesto inglés representa un gasto de 25 libras por habitante, o sea, de 950 pesos en billetes. El presupuesto chileno exige sólo 125 pesos... y de esa suma, en épocas normales, la mitad ha sido cubierta por entradas salitreras, lo que manifiesta que la capacidad tributaria del país es muy superior a la que podría deducirse del monto de los impuestos existentes y que lo que falta entre nosotros es organizar nuestro sistema tributario, equilibrar las cargas de los contribuyentes y hacerlas así servir, sin molestia para nuestro bienestar, al progreso económico del país.

Es verdad que existe una visible desigualdad en las cargas tributarias. Algunas industrias, como la agricultura, soportan la mayor parte del impuesto. Pero, precisamente, es el impuesto a la renta, que ahora se discute en el Senado, el llamado a dar el primer paso en el sentido de normalizar—si no inmediatamente, al menos en un futuro próximo—, la situación de la Hacienda Pública y la distribución de las cargas tributarias.

HACIA LA DESPOBLACION

por el Dr. H. LEA PLAZA.

En el año 1921, Francia reaccionó violentamente ante la creciente despoblación de su territorio. Era la hora de las grandes preocupaciones de post-guerra. Los hombres de Gobierno parecían absortos y concentrados en el problema de las reparaciones, en la inminente ruptura de la Entente, en las numerosas cuestiones políticas y económicas que ha dejado tras de sí el Tratado de Versalles; hubo sin embargo, el tiempo, la energía necesaria para preocuparse enteramente de este otro punto que había llegado a ser "el problema mismo de la existencia nacional". A la luz meridiana de un esplendoroso día de Junio, el Presidente de la República inauguraba en el Bois de Boulogne, la "Exposición Maternal", dedicada a mostrar al pueblo de París y de Francia entera, cuánta era su preocupación de estadista, y cuánta su angustia de francés al considerar que en todos los departamentos del país, sin exceptuar uno solo, se llenaban diariamente y sin cesar "más ataúdes que cunas". La exposición maternal fué interesante bajo todo punto de vista, y sobre todo, por su sinceridad y claridad. Cada visitante debía darse cuenta de la magnitud del peligro, y cada uno debía retirarse profundamente convencido de que si no aportaba su concurso para remediar la situación, el porvenir del país estaría comprometido gravemente, y en breve plazo. En el frontispicio de uno de los pabellones estaban inscritas en grandes caracteres las palabras que poco antes había pronunciado Fehrembach en el Parlamento alemán: "Mientras Francia se despuebla y esteriliza, las madres alemanas tendrán hijos que Alemania sabrá conservar para el futuro"... En grandes gráficos se daba a conocer la descendente cifra de la natalidad que desde 33 o|o en el año 1870 ha llegado a 17 o|o en 1918, en tanto que la mortalidad general sube de 17,5 o|o a 18 o|o.

En otro lugar se anotaba el hecho de que mientras en Francia por cada 10.000 habitantes, hay cada año **doce defunciones más que nacimientos**; en Alemania para el mismo número de ciudadanos y el mismo lapso de tiempo, hay **ciento cuarenta y un nacimientos más que defunciones**, manteniéndose en París una mortalidad infantil de 120 por mil nacidos, dentro del primer año, mientras en Berlín, no ha subido de 80, aún en los años más difíciles.

La familia francesa se ha esterilizado en forma lenta pero progresiva: en 1889, doscientos ochenta y dos mil matrimonios dieron novecientos treinta y siete mil descendientes, mientras en 1915, trescientos ocho mil matrimonios produjeron setecientos cuarenta y dos mil ciudadanos. De cien familias francesas, dieciséis no tienen hijos, y cincuenta tienen uno o dos, es decir, que para la mitad de las familias de Francia hay menos descendientes o el número igual de descendientes que de progenitores, es decir, de reemplazantes que de reemplazados, lo cual no es suficiente para siquiera mantener la población: todo lo cual ha conducido a que si en 1850 por cada cien franceses había noventa y siete alemanes, en 1914 por cada cien franceses había ciento sesenta y ocho alemanes, y a que si en 1.800 una cuarta parte de la población de Europa hablaba el francés como lengua materna, hoy día cincuenta millones de hombres hablan inglés, ciento veinte alemán, y cincuenta millones francés.

Todos estos datos inquietaban hasta al más indiferente; pero hasta el más despreocupado poilu y la más alegre y festiva midinette sentíanse desolados al detenerse frente a "la Francia de duelo": en un gran cuadro mural aparecía la Francia de 1900 a 1908, en 1911, en 1919 y en 1921; los departamentos con mayor número de defunciones que nacimientos aparecían pintados de negro, mientras eran blancos aquellos en que superaba el número de los nacidos; pues bien, en la Francia de 1900 a 1908, los departamentos negros eran veinticinco, en la de 1911, eran setenta y cinco, en la de 1919 apenas tres quedaban blancos, y en la de 1921 todo el mapa de Francia aparecía negro; el país vestía de luto, de riguroso luto.

La exposición tuvo un éxito singular; despertó un enérgico movimiento de opinión; todos parecían tranquilos de que se hubiera proclamado en voz alta un hecho que hasta entonces se ocultaban los unos a los otros, tratando de desminuir su trascendencia. La prensa, la cátedra, el Parlamento, tomaron su puesto en la cruzada contra la despoblación; desde entonces se han efectuado reuniones y congresos, con el fin de determinar las causas del notable y progresivo descenso de la natalidad, a fin de corregirlas y colocar la cifra de ésta dentro de los límites adecuados y convenientes para la regular marcha y acrecentamiento de la población. Tarea bastante ardua y compleja!

En Chile hemos tenido también una exposición de esta índole, la que nos hizo el doctor Rodríguez Barros en su discurso de ingreso a la Facultad de Medicina... Ella fué tan clara, tan sincera y tan enérgica como la del Bois de Boulogne.

Es cierto que nuestra situación no es la misma que en Francia. El número de nacimientos supera aún en Chile al de defunciones; nuestra reducida población aumenta **todavía** en forma casi imperceptible; pero, si no tomamos el asunto en serio, día llegará y bien pronto, en que el aumento será nulo, y poco después comenzaremos a rodar hacia el abismo de la despoblación por una pendiente, a lo largo de la cual, seguramente seremos incapaces de detenernos. Según las estadísticas presentadas por el conferencista, nuestra mortalidad alcanzó en 1921 a la escandalosa cifra de 32.7 por mil, la más elevada del mundo, mucho más elevada que las que se alcanzaron en Francia y Alemania durante los períodos más sangrientos de la guerra... Esta cifra, naturalmente, no podrá bajar, muy por el contrario, continuará subiendo: mientras existan, al nivel en que hoy se encuentran, el alcoholismo, la tuberculósis, la sífilis, el conventillo, etc., etc. Hasta hoy nos salva nuestra espléndida cifra de natalidad; con ella ha logrado neutralizarse la horrenda mortalidad. Esta cifra ha alcanzado hasta 40 por mil, lo cual, seguramente no se constata en ningún otro país; pero es un hecho cierto que esta cifra desciendo en forma paulatina, y seguirá descendiendo a medida que nuestra nacionalidad conquiste superiores fórmulas de cultura y civilización, las cuales, según la experiencia enseña, desarrollan factores económicos, sociales y morales que deprimen la natalidad en forma eminentemente variable para cada caso. De todas maneras debemos considerar, que una natalidad sobre 30 por mil es un fenómeno absolutamente transitorio dentro de nuestro momento histórico, social y económico; debemos considerar que no será posible mantener nuestra favorable cifra actual, que comienza desde luego a declinar. Si no logramos entonces llevar la mortalidad a los límites razonables y tolerables, en poco tiempo más la **despoblación** habrá comenzado; el número de chilenos comenzará a disminuir año a año, mes a mes, y día a día, y si tomamos en cuenta que las grandes causas que engendran la mortalidad engendran también delincuentes, alienados, inválidos, etc., etc., nos convenceremos de que con el correr de los años no quedarán chilenos sanos y útiles, ni para satisfacer las demandas de la rotativa ministerial.

H. L. P.

EL DESPRESTIGIO DEL PARLAMENTO

por ISMAEL EDWARDS MATT

> "El Congreso, digan lo que digan los honorables diputados, está profundamente desprestigiado ante el país...!"

Palabras son éstas que fueron dichas, no por un diputado que haya sido tildado antes de ahora de agitador, sino nada menos que por el honorable señor don Cornelio Saavedra Montt, el más gobiernista de todos los congresales.

Y un colega suyo, que no siempre suele estar de acuerdo con él, sentenciosamente exclamó:

"Yo creo que tiene razón el honorable diputado por Mariluán: el Congreso está desprestigiado..."

¿Será esto, entonces, verdad?

A primera vista, desgraciadamente parece que sí.

En efecto: el señor don Cornelio Saavedra Mont es persona abonada para decirlo.

El señor Cornelio Saavedra Montt, recientemente Ministro de lo Interior, es "leader" de su partido.

Y no es eso sólo: el señor don Cornelio Saavedra Montt es el hombre representativo por excelencia del régimen que hoy domina.

Es trasunto fiel de sus cualidades, de sus defectos y hasta de sus posibles virtudes.

De allí que la aseveración hecha por él, se presta a meditación:

"El Congreso, digan lo que digan los Honorables Diputados, está profundamente desprestigiado ante el país...!"

¿A qué se debe este desprestigio?

Cuestión es ésta, sin duda, considerable.

Complejos factores contribuyen a este desprestigio.

Pero, felizmente, cuando en la Cámara tan tremenda verdad se dijo, no se produjo ni el más mínimo tole-tole.

Y es que esas palabras apocalípticas fueron dichas, no por un diputado fiscalizador, siniestro, desconsiderado, morboso, loco, aguafiestas y exagerado, sino por el mayoral de la mayoría: por don Cornelio Saavedra Montt.

Pero, ¿es el Congreso el que está desprestigiado o son los hombres que efímeramente hoy lo componen?

Cuestión es ésta que es no menos considerable.

Pero importa salvar el prestigio del régimen parlamentario que, a pesar de sus muchos defectos graves, es el menos malo de los regímenes de Gobierno hoy conocidos.

¿Qué hacer para ello?

Lo primero: no echarse tierra a los ojos.

En seguida, examinar serenamente las causas del desprestigio: será materia de un próximo artículo.

Después, atacar el mal en las fuentes mismas que lo producen, no solidarizándose con los vicios y corruptelas en que incurren diputados y senadores, a fin de no dar motivo a que se diga que "sólo en un país donde la conciencia pública está embotada y donde el cinismo llega a lo monstruoso, pueden sobreseerse por falta de pruebas, procesos" como los que últimamente han preocupado la atención pública.

En efecto, estos reiterados sobreseimientos que no significan absolución ni son condena, tienen en buena parte la culpa del desprestigio a que con vigorosa elocuencia se refiriera el honorable diputado por Mariluán.

Y en prueba de ello, basta sólo recordar que ha sido a raíz del sobreseimiento habido en el proceso a que diera lugar el denuncio hecho por el honorable senador señor Echenique, que Fernando García Oldini, talentoso y esforzado campeón demócrata de la moral y de la decencia, ha escrito, a su presidente, el doctor don Pedro Fajardo, entre otras, las líneas que van a continuación.

"Resulta absolutamente inútil formular un llamado a la honorabilidad de la Cámara. Los Poderes Públicos de Chile han olvidado ya lo que esta palabra significa. Hay que golpear entonces al interés y al amor propio de los partidos."

"Todos ellos saben que se les acusa. Todos ellos saben que en la opinión pública, en la redacción de los diarios, en los pasillos de la Cámara, y aun en los corrillos de cada partido, se dan nombres de diputados y senadores vendidos."

Duro el cargo, ¿verdad?

Y agrega:

"¿Ignoran los dirigentes demócratas que el nombre de más de un diputado de sus filas suena en todas partes al lado de algunos diputados radicales en una conjunta acusación de venalidad?"

"¿No se da cuenta el directori que el desprestigio de un congresal demócrata significa el desprestigio de todo el partido?"

Y siempre ocurre lo mismo.

Tiene sobrada razón el joven y valiente luchador demócrata, paladín de la honestidad en su hogar político: el desprestigio de un hombre amengua el prestigio de la colectividad, en cuyas filas milita.

El desprestigio de un congresal; el desprestigio de uno o más diputados desprestigia a la Cámara a que pertenecen.

Y esto ocurre en la realidad.

Y de nada vale cerrar los ojos en el Congreso no todos sus hombres tienen igual prestigio ni todos gozan de igual fama de probidad.

Podrá naturalmente la mayoría decir que sí; pero es otra la realidad.

Y no hacen obra disociadora, y sí previsoramente patriótica, los que, como en la última sesión el honorable señor Saavedra, dan el grito de alerta.

Podrá la mayoría desatender su alarma; podrá la mayoría acallar sus voces; pero no podrá impedir que al fin la verdad se imponga a veces por desgracia cuando es ya demasiado tarde.

Cuentan los Arteaga Alempart que un marinero decía a su capitán:

—¡Señor, que nos perdemos! ¡Habéis puesto la proa al escollo señor!

—¡Al agua ese importuno! gritó el capitán irritado.

El marinero es arrojado al agua.

El capitán tenía mayoría.

Momentos después el buque escollaba y perecía.

La mayoría había podido suprimir al marinero, pero no al escollo.

I. E. M.

LABORATORIO CLINICO
DEL
Dr. Leonidas Corona T.
SANTIAGO
Delicias 868.—Teléfono 2483
Reacción Wasserman. Sección de Química. Sección de Bacteriología.
AUTOVACUNAS

El MANTO ELEGANTE
Pasaje Matte 28
Casa especialista en toda clase de artículos para lutos. Especialidad en Tocas y Sombreros.
La casa no tiene sucursal.

CASAS DE GRAN OCASION
POR SUS PRECIOS, CONFORT Y SITUACIONES
OFRECEMOS LAS SIGUIENTES:
5 - En calle Dieciocho - Uno y dos pisos
6 - En calle Ejército - Uno y dos pisos
3 - Hermosas residencias en Alameda
1 - Lujosa casa dos pisos en V. Mackenna
1 - Gran casa-palacio en República
1 - Bella residencia con renta en Forestal
2 - En Monjitas - De todo gusto, recién construídas.
VARIAS en las MEJORES CALLES de SANTIAGO
ALEJANDRO GREENE CRUZAT
(Sección Propiedades Urbanas)
Oscar Greene Valverde y Jorge Guzmán Palacios
TEATINOS 86 — CASILLA 3722

EN ARRIENDO OFREZCO
Espléndida Casa en calle Dieciocho
En altos, toda en un solo piso, hall, 10 grandes dormitorios, salones, escritorio, sala de billar, biblioteca, comedor, etc. Aire, luz y sol por sus cuatro costados.
SE PREFIERE FAMILIA EXTRANJERA
CANON: $ 1,200 AL MES — TEATINOS 86

ADLER
MAQUINA DE ESCRIBIR
RAPIDA
SENCILLA
SOLIDA
EXACTA

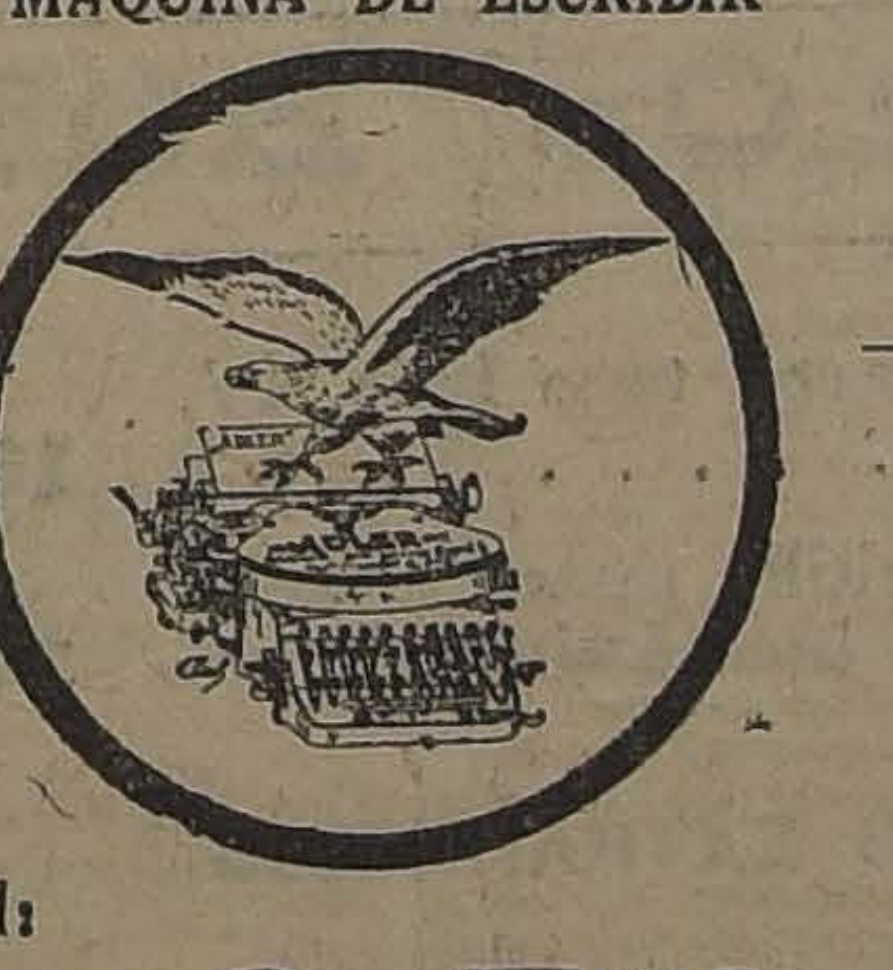

Agente General:
Aug. O. Böhme
HUERFANOS 710, AL LLEGAR A CLARAS
CLARAS 1163

"EL DIARIO DE VALDIVIA"
VALDIVIA
La más difundida circulación en las provincias del Sur. Imprenta y oficinas:
YUNGAY Esquina MAIPU
CASILLA 127
En Santiago, por tarifa de avisos, Oficinas de "La Nación".

FUNDO
EN CURICO
VENDO
105 HECTAREAS PLANAS, TOTALMENTE REGADAS.
—Suelos magníficos para todo cultivo. 12 cuadras de Viña en plena producción. Bien cerrado y apotrerado. Buenas casas de habitación, Edificación completa. Bodegas con capacidad para 4 mil arrobas de vino.
GRANDES FACILIDADES DE PAGO
Deuda Banco Hipotecario: $ 135,000
PRECIO: $ 200,000
(Sección Fundos)
CARLOS OSSANDON B.
CAS. 1030 — BANDERA 138

EMPLEADO
competente en Sastrería y Camisería, se necesita.
SAN DIEGO 412

DONACION VOLUNTARIA
De la Liga Protectora de Estudiantes Primarios
GRAN REPARTO DE PREMIOS EL 30 DE AGOSTO
Querido lector: No olvide que hoy se inicia la venta de los recibos numerados en todo el país, para el mantenimiento de los roperos, cantinas y asistencia médica escolares.
OBSEQUIE UNA DADIVA POR AMOR AL PROJIMO
Donación de $ 50,000
Reparto de premios: $ 20,000
Diez pesos el entero
Dos pesos el quinto

HOY aparece a la circulación del público la primera emisión de Recibos Numerados de la Donación Voluntaria de la Liga Protectora de Estudiantes Primarios, en la misma forma que está establecido este Servicio en la Universidad de Concepción y en el Liceo de Chillán.

En Santiago los recibos se venderán en los siguientes establecimientos:

Unión Comercial, Estado 33.
Restaurant Santiago, Ahumada.
Cigarrería La Libertad, San Antonio 404.
Cigarrería Portal Mac-Clure, N.o 2.
Cigarrería La San Felipe, Portal Mac-Clure N.o 8.
Portal Fernández Concha. En las dos esquinas.
Pastelería y Cigarrería El Ferroviario. Estación Central.
La Torre y Compañía, Bandera 82.
Cigarrería La Favorita, Franklin 1315.
Fábrica de Cartuchos, Avenida Matta 1570.
Cigarrería. Bandera 339.
Cigarrerías Unidas, Bandera 510 (local 15).
Cigarrería. San Pablo 1105.
Club Radical, Ahumada 248.
Negocio. San Pablo frente al Mercado, kiosco 15.
Cigarrería. Independencia 236.
Botica. Independencia frente a Ebner.
Cigarrería. Independencia 101 A.
La Palma. Independencia 1988.
Bar Setiembre. Galería Alessandri.
Cigarrería La Patria. Delicias 881.
Sucursal Bruci. Delicias 2.
Farmacia Colón, Vicuña Mackenna 798.
Caislante Hontensi, Irarrázaval 3199.
Cigarrería. Bandera 191.
Imprenta. San Diego.
Pastelería, Delicias 1301.
Cigarrería. Delicias 1500.
Cigarrería, Portal Granello, kiosco 1.
Cigarrería, Portal Edwards, Delicias 2712.
Cigarrería, Exposición N.o 8.
Casino del Portal Edwards.
Librería. Delicias 2782.
Estación Central, Kiosco N.o 37.
Quinta Normal, puerta Agustinas.
Quinta Normal, puerta Catedral.
Cigarrería. Matucana 550.
Casino. San Pablo 3271.
Club Presidente Balmaceda, Compañía 1238.
Peluquería y Cigarrería, San Antonio 14.
Librería, Delicias 493.
Cigarrería, Recoleta 174.
Emporio Reyes, Recoleta 201.
Almacén, Recoleta 492.
Baratillo de calzado, La Vega, puesto 47.
Librería, 21 de Mayo 863.
Cigarrería, Santo Domingo esquina 21 de Mayo (kiosko).
Botica, Maestranza 702.
Pastelería, Maestranza 682.
Cigarrería y Peluquería, Matta 307.
Pastelería, Maestranza 1098.
Club Demócrata Francisco Bilbao, Maestranza 587.

ADQUIRID PUES, PRONTO LOS RECIBOS DE DIEZ PESOS EL ENTERO Y DOS PESOS EL QUINTO, PARA EL PRIMER REPARTO DE PREMIOS DEL 30 DE AGOSTO PROXIMO, SEGUN LA

SIGUIENTE DISTRIBUCION:

1 PREMIO MAYOR DE	$ 5,000
2 Aproximaciones de $ 500 c\u	" 1,000
1 Premio de	" 1,000
2 Premios de $ 500	" 1,000
4 Premios de " 250	" 1,000
10 Premios de " 100	" 1,000
80 Premios de " 30	" 2,400
130 Premios de " 20	" 2,600
500 Cifras iguales a la última del Mayor $ 10 c\u	" 5,000

Necesitamos pronto activos Agentes en las diversas zonas del país.
Los Agentes de Santiago y provincias se entenderán directamente con el señor Administrador don Alfredo Constasse.

LA OFICINA PRINCIPAL DE LA DONACION FUNCIONA EN AGUSTINAS 1148. OFICINA 5.- CASILLA 3182.

VIDA SOCIAL

EN SOCIEDAD.

SRTA. MARTA RODRIGUEZ ORREGO, QUE ESTA TARDE OFRECE UNA MATINEE A SUS RELACIONES

ENLACES EN VIÑA DEL MAR.— En la mañana de ayer fué bendecido en la Parroquia de Viña del Mar el matrimonio de la señorita María Délano Garland con el señor José Alcalde Herzl.

Sirvieron como padrinos por parte de la novia el señor Roberto Délano Ross y la señora Rosa Garland de Délano, y por parte del novio, el señor José Alcalde Lecaros y la señora Leonor Herzl de Alcalde.

Sirvieron como testigos en la ceremonia religiosa por parte de la novia, los señores David Délano Ross y Roberto Délano Garland, y por parte del novio los señores Jorge Larraín García Moreno y José Errázuriz Lastarria.

En el matrimonio civil actuaron de testigos, los señores Jorge Garland Kamerer y Tomás Vergara Hidalgo, por parte de la novia; y los señores Fernando Lecaros y Julio Alcalde Pinto, por el novio.

—En la tarde fué bendecido el matrimonio de la señorita Felicitas Astoreca y Granja con el señor Ernesto Guevara L.

EN CASA DE LA FAMILIA ASTORECA Y GRANJA. — Don Moisés Astoreca y Granja ofreció en la tarde de ayer una agradable recepción con motivo del matrimonio de su hermana Felicitas, con el señor Ernesto Guevara.

Entre los asistentes alcanzamos a anotar a las siguientes señoras y señoritas asistentes:

Berta L. de Guevara, Ida Reimers de Guevara, Emma Guevara de Rosales, Dorila Guevara de Brown, Raquel Guevara de Helfman, Mina Claude de Price, Mrs. Alfredo L. Jackson, Mrs. J. Borrowman, Mrs. J. Duns, Mrs. Horacio Lyon A., Rosario Garland de Recart, Carmela Cuevas de Fenereisen, Lola V. Acuña de Bolados, Amalia Borgoño de Valenzuela, Mrs. A. Howard, Inés Hübner de Bazan, Ana Aguirre de Puelma, Marta Bravo de Soublette, María G. de Lacalle, Sra. de G. Pinedo, Aída Asenjo de Andonaegui, Florencia Fuentes de Guevara, Adriana González de Rosel, Celia Pascal de Jeffery, Berta Igualt de Onfray; Marta Guevara L., Laura Echaurren U., Blanca Boonen S., Blanca Madfadzen Vicuña, Trixie y Violeta Price Claude, Blanca Soublette, Lucy Fisher M., Elena, Nora y Delia Vallebona Pascal, Violeta Gándara Pastor, Isabel y Carmen Pineda G., Ester Escobar de la Fuente, Isabel de la Fuente More Elena Balaresque, Teresa Recart.

A ESTADOS UNIDOS.—A mediados de Octubre próximo se dirigirá a Estados Unidos, la familia Morel Escobar.

MATINEE.— El 25 de Agosto próximo se efectuará la matinée que la señorita Aurora Lira Lira, ofrece a sus relaciones, en su residencia de la calle Huérfanos.

MATRIMONIO ASTORECA - GUEVARA

LOS NOVIOS Y DAMAS DE HONOR

CLUB DE SEÑORAS. — Interesante conferencia. — El próximo Jueves, a las 6 de la tarde, el señor Claudio Pinilla dará una conferencia en esta institución, que se titulará "El Altiplano. Reminiscencias".

El señor Pinilla se referirá, en su interesante charla, a las condiciones geográficas de Bolivia, a sus viejas civilizaciones y características peculiares.

Escogidos números musicales completarán el programa de esta velada.

Se invita al H. Cuerpo Diplomático, a la sociedad de Santiago y círculos intelectuales.

Biógrafo. — Mañana Martes, a las 6.15, se exhibirá la hermosa cinta "L'Aiglon", dramática historia del hijo de Napoleón prisionero en la Corte de Viena, inmortalizada por Rostand y Sarah Bernhardt.

Sarita Watle (la Petite Pavlova). — Hoy Lunes, a las 5.30, esta precoz artista interpretará un lucido programa de danzas clásicas, en el teatro de esta institución.

La entrada es libre.

BRIDGE PARTY. — La señorita Eugenia Donoso Andonaegui, ofreció ayer un bridge party a sus amistades.

MATINEE EN VIÑA DEL MAR.— La señorita Laura Eatsman Beeche ofreció en la tarde de ayer una matinée a un grupo de sus relaciones, en su residencia de Viña del Mar.

ENFERMOS.— Delicado de salud se encuentra don Fidel Urrutia.

—Enfermo de cuidado se encuentra don Héctor Vijil.

—Mejor de salud ha continuado don Luis Varas Herrera.

—Continúa delicado de salud don Arturo Velasco Pérez.

—Gravemente enferma se encuentra la señorita Raquel Fuenzalida P.

BAILE EN VALPARAI
La señorita Laura
que el distinguido mi
Colonia Inglesa de Val
Guillermo Morrison y se
cía a un grupo de sus
en su residencia del
gre.

Tossanol
18

LAS ALMORRANAS SE CUR
EN 6 A 14 DIAS

Se garantiza que el UNGUENTO PAZO curará las almorranas, simples, sangrantes con picazón o externas, en 6 a 14 días o se devolverá el dinero. Hecho por la PARIS MEDICINE CO St. Louis E. U.

En el tocador de toda mujer bella se encuentra invariablemente la CREMA del HAREM

CONTRA LA TOS

Véase Almanaque 18, del 19 Pág. 36.

FALTAN 4 DIAS ? Para que llegue....... al

Gran Hotel y Restaurant Buenos Aires

Delicias 2921, frente Portal Edwards

ARTICULOS MENAJE DE Casa Fauré
Cocinas
Carmen 315
Teléfono 879

LA ANEMIA, CLOROSIS (PERDIDA DE COLORES) Y DEBILIDAD GENERAL, SE CURA CON

HIERRO BRUMINA

(Grajeas de sesquibromuro de hierro)
Exija nuestra marca

"LABORATORIO CHILE"
SANTIAGO

CASA VIGUERA

LA CASA QUE CUENTA CON EL MEJOR SURTIDO EN NOVEDADES Y FANTASIAS PARA SEÑORAS.

SEDERIAS

TAFETANES FRANCESES
CREPE ROMAIN
LIBERTES FLOREADOS

CREPE MARROKAIN
CREPE GEORGETTE
ESPUMILLAS

CREPE DE CHINE
CREPE SHAPP, LA GRAN MODA
BROCATOS Y TERCIOPELOS
SATEN ROXANE.

En todos estos artículos tenemos un surtido completo en colores, los que ofrecemos a precios sin competencia.

217 - ESTADO - 221

CASILLA 1954.—TELEFONO 3415

¡CALZADO! ¡CALZADO! ¡CALZADO!

la más estupenda liquidación que se podrá ver en Santiago

LA EMPEZAMOS HOY DIA

PARA CABALLEROS

BOTIN box calf. . . . . a $	20.00
Botín box calf, clase superior. . . . . a $	23.80
BOTIN box calf con caña de color. . . a $	26.80
BOTIN gun metal, caña de color, clase extra. . . . . a $	32.00
BOTIN box calf y cabritilla horma ancha, emplantillado a mano . . . . a $	29.50

PARA SEÑORAS

2,000 pares zapatilla cabritilla opaca y acharola varios modelos N.os 34 y 35. . a $	10.80
2,000 pares varios modelos, clase superior, taco cubano. . . . . a $	13.80
800 pares zapatillas charol, taco Luis XV, plantilla a mano. . . . . a $	16.80
600 pares zapatillas cabritilla opaca y acharolada cosido a mano, taco Luis XV. a $	24.50

EN MATERIALES EXTRANJEROS

ZAPATILLAS modelos de última moda, taco Luis XV, de $ 48. . . . . a $	28.50

EN GAMUZAS

CAFE, hay de $ 28, 30, 40 y. . . . . . $	42.00
NEGRA hay de $ 26, 28, 30, 35, 40 y. .$	42.00

PARA NIÑOS

2,000 pares zapatillas y zapatones cabritilla opaca y acharolada, Marca Mono, del N.o 26 al 29 a . . . . $	10.00
N.os 30 al 33, a. . . . . $	11.80

Todos los demás artículos para niños se venderán a precios de liquidación.

ZAPATILLAS DE GOMA PARA LLUVIA

CABALLEROS, del N.o 38 al 44, a . . . $	15.00
SEÑORAS, puntillas de goma, a. . . . . $	9.00
ZAPATILLAS para niños N.os 27 al 30, a $	8.00
ZAPATILLAS para niños N.os 30 al 33, a $	9.00
ZAPATILLAS para niños N.os 34 al 38, a $	10.50

GRAN SURTIDO en zapatillas para tennis con suela de goma.

NOTA: Consulte nuestros precios en el Departamento de Novedades para señoras.—Creas, lienzos, sedas, lanas, etc., etc.

CASA LLANEZA.— SAN DIEGO 394 - 396

FRENTE AL CONSERVATORIO NACIONAL DE MUSICA

EN CASA DE LA FAMILIA ELGUIN ROZAS.

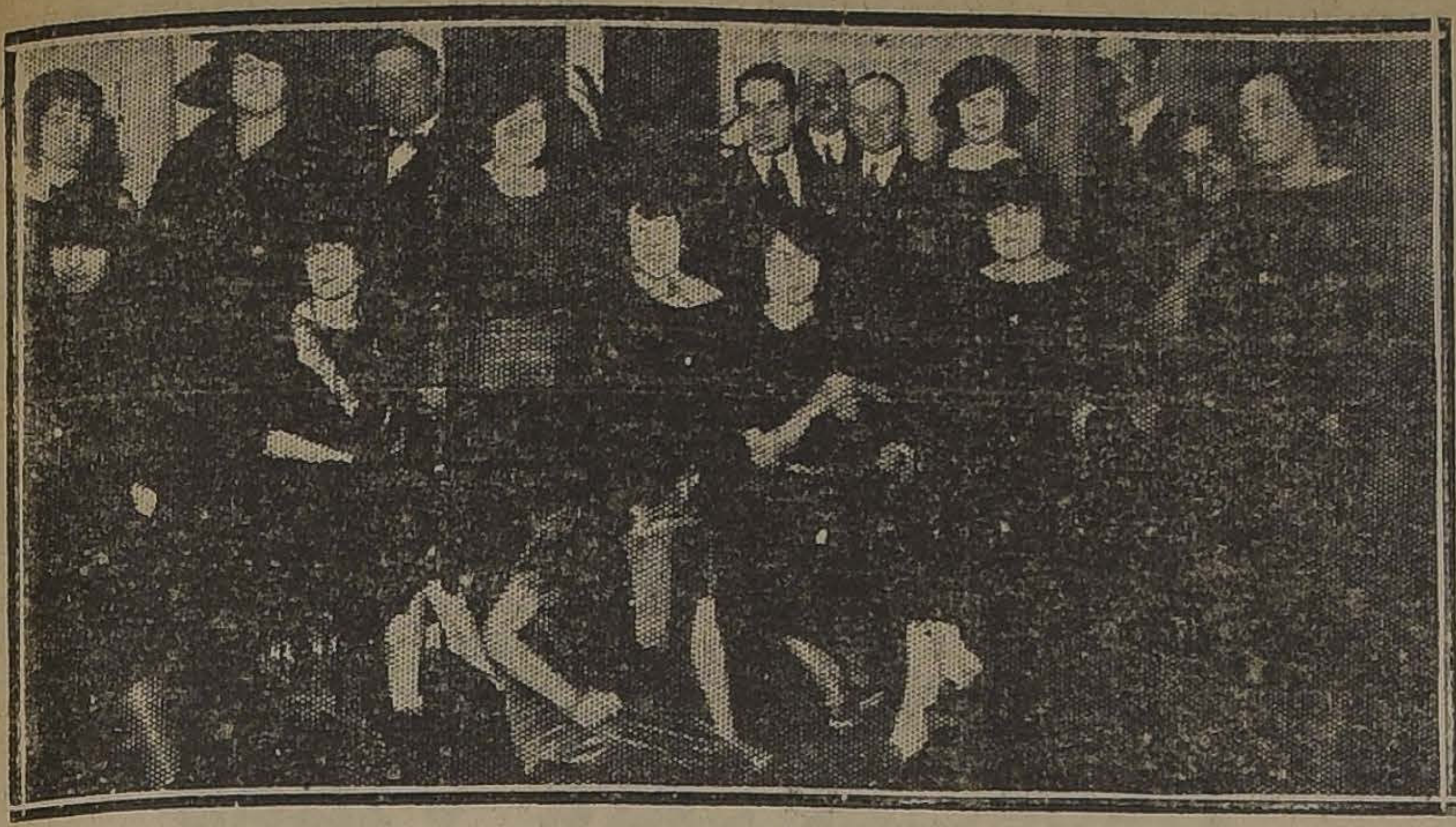

ASISTENTES A LA MATINEE QUE LA SRTA. MARTA ELGUIN ROZAS OFRECIO AYER CON MOTIVO DE SU ONOMASTICO

EN LA COLONIA ITALIANA.

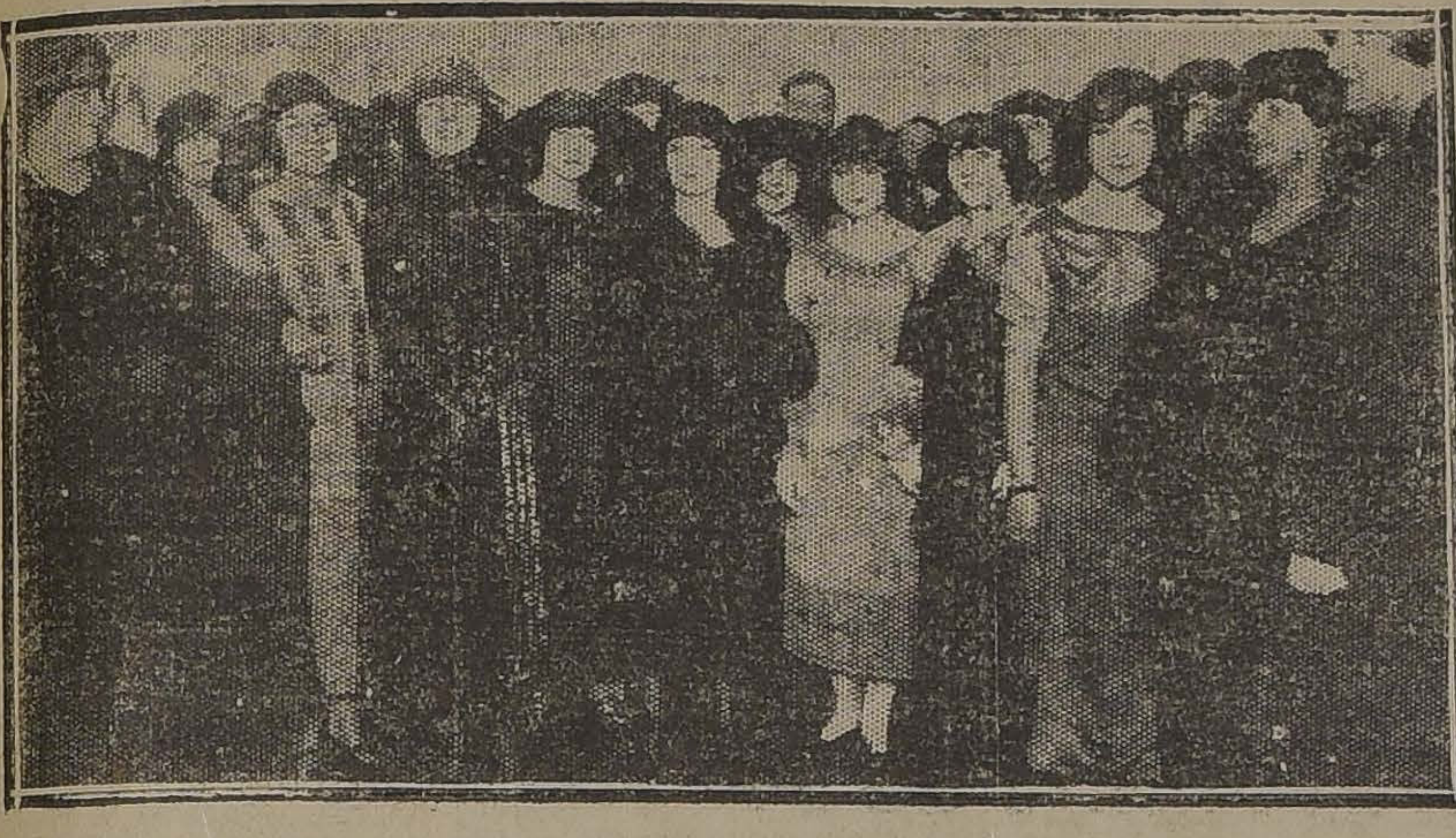

DURANTE EL DANCING TEA QUE EL DIRECTORIO DE LA SOCIEDAD FEMENINA DE BENEFICENCIA ITALIANA OFRECIO EN LA TARDE DE AYER

LA RECEPCION DE HOY. — Damos a continuación una nómina completa de las niñas invitadas a la recepción que la señorita Marta Rodríguez Orrego ofrece a sus amistades.

Mary Zañartu Sanfuentes, Marta Fierro Salomó, Edith Larraín del Campo, Lucy Claro Velasco, Anita García Velasco, Angélica Errázuriz Lastarria, Carmen Sánchez Dávila, Isabel Arrieta Concha, Berta Cerda Jaraquemada, Beatriz Pérez Peña, Chela Reyes Valledor, Victoria Sánchez Matte, Teresa Sánchez Lira, Julia Santa María Valdivieso, Teresa Santa María Valdivieso, Luz Tagle Magnere, María Cristina Vial Espantoso, Josefina Prieto Ariztía, Eugenia Prieto Ariztía, Luisa Aldunate Morel, Sofía Montes Sutil, Alicia Montes Sutil, Gabriela Solar Ossa, Elena Gandarillas Selas, Magdalena Huneeus Valdés, Olita Gana G., Blanca Aldunate Morel, Isabel Montt Pinto, Raquel Cousiño Mac-Iver, María Puyó León, Julia Cousiño Mac-Iver, Mercedes y Rosalía Orrego, Blanca Orrego, Adriana Suárez Orrego, Eugenia Suárez Orrego, Lucía Llona Reyes, María Opazo Tocornal, Raquel Opazo Cousiño, Graciela Concha Sotomayor, María Sotomayor P. Cotapos, Mercedes Aguirre Herrera, Lola Bernales Valdés, Elisa Montes Valdés, Adriana Díaz del Campo, Luisa Yáñez Bianchi, Gabriela Yáñez Bianchi, Rosa Sotomayor P. Cotapos, Eliana Edwards Halle, Valentina Edwards Halle, María Canales Pizarro, Olga Sánchez M., Elvira Fuenzalida Valledor, María Valdivieso Cifuentes, Lucy Jaras Barros, Chita Barros, Raquel Barros Espínola, Inés Valdivieso Barros, Paulina Barros Puelma, Pina Montt Pinto, Carmen Tagle Jouanne, Julia Valdivieso Cifuentes, Yolanda Morel Escobar, Bitita Morel Escobar.

RECECION. — El 11 de Agosto se llevará a efecto la recepción que las señoritas Ester y Josefina Lira Vergara, ofrecerán a un grupo de sus relaciones.

—La señorita María Vivanco T., ofreció ayer tarde una agradable recepción a un grupo de sus relaciones.

BANCO FRANCES DE CHILE

Se reciben hasta el 4 de Agosto próximo las suscriciones para las acciones de la

COMPAGNIA ITALIANA DEL CAVI TELEGRAFICI SOTTOMARINI

Una acción de 250 liras representa más o menos 85 pesos sujetos a las fluctuaciones del cambio.

Los pagos se hacen en tres cuotas de 30 olo, 20 olo y 50 olo respectivamente.

Para aclaraciones y detalles dirigirse a la Oficina del Banco, Huérfanos 1072.

Canas - Canas

Azabache es el mejor tinte para las canas; da a los cabellos y barba el color brillante y flexibilidad natural de las hermosas cabelleras.

¡MATRIMONIO!

Para vivir y comer bien! Visite usted la **RESIDENCIAL CONFORT**, Ahumada 143.

PRECIOS SIN COMPETENCIA

MUY BARATO

Y PERFECTO

Este CORSE es la mejor forma moderna y de bajo precio. Pídase en

"LA FLOR DEL DIA"

También, **CALZADO FINO** en liquidación, para señoras.

TINTORERIA SUIZA

TALLERES: DOMINICA 404

Sucursal: Agustinas 815, al llegar a San Antonio

Se tiñe y limpia toda clase de ropa por muy delicada que sea. ESPECIALIDAD EN LUTOS entregables en 24 HORAS. Se atienden órdenes de provincias.

CASILLA 1884.—TELEFONO 2717-2718.

Viña del Mar

EL CLIMA INMEJORABLE PARA LOS CONVALECIENTES

El HOTEL FRANCE

Ofrece departamentos completamente independientes para familias; comidas sanas, a precios muy reducidos.

A LA SOCIEDAD CHILENA

O. PEREZ FREIRE, saluda a la sociedad chilena y le ofrece sus cinco últimas composiciones que ha impreso en una edición de gran lujo. Todo album llevará su autógrafo como recuerdo de agradecimiento a su adhesión. Precio único: $ 5.

CUPON

SR. PEREZ FREIRE.—EDITORES GRIMM Y KERN.—Ahumada 99.—Santiago.—Sírvase remitirme sus cinco composiciones. Yo quisiera valse con letra: Princesita, tango; Mano Santa, shimmy; Ojo clínico, one-tep; Para siempre se perdió, estilo tonada, que importan cinco pesos.

NOMBRE.. .. ..DOMICILIO.. .. .. CIUDAD.. .. ..

Los pedidos del interior deberán acompañar su valor en sellos de correo o jiro postal a Grimm y Kern, Ahumada 99.

EN CASA DE LA FAMILIA FIERRO SALOMO. — Con motivo del onomástico de la señorita Marta Fierro Salomó, un numeroso grupo de sus relaciones se reunió en la tarde de ayer en su elegante residencia de la calle Catedral, motivando una lucida reunión social, la que se prolongó hasta las primeras de la noche.

BAILE.—La señorita Lucía Ortúzar Cruz ofrecerá el Sábado próximo, un baile a sus relaciones.

"EL MUNDO SOCIAL".— Mañana aparecerá el tercer número de esta elegante revista social, que da cuenta de las diferentes recepciones habidas, y dará además una interesante relación gráfica de los diferentes paseos.

Carpinteros

buenos carpinteros de banco

P. SARTINI

CONFERENCIA 615

BAILE

¿DESEA UD. APRENDER LOS ELEGANTES BAILES DE SALON MAS EN BOGA? ¡Ni media palabra más! Hoy mismo consulte usted al conocido profesor práctico y de más actualidad, Profesor M. Aguilar quien con su sencilla teoría puede hacer bailar a todo el mundo. Clases y consultas.—NATANIEL 135.

LUNES 30 en GATH & CHAVES

REALIZACION DE RETAZOS

CON EL OBJETO DE DAR SALIDA TOTAL A LOS PEQUEÑOS SALDOS DE CORTES Y RESTOS DE SEDAS QUE QUEDARON DE LA VENTA DE LA ULTIMA SEMANA, GATH Y CHAVES HA HECHO SOBRE ELLOS MAYORES E IMPORTANTES REBAJAS.

HAY TAMBIEN ALGUNOS RESTOS DE GENEROS VARIOS, DE LANA Y ALGODON, A PRECIOS MUY REDUCIDOS.

CALZADO PARA NIÑOS A PRECIOS DE BARATURA

ADEMAS, Y EN OBSEQUIO A LOS CLIENTES QUE NO HAYAN PODIDO VISITARNOS DURANTE LA SEMANA EXTRAORDINARIA, GATH Y CHAVES HA RESUELTO MANTENER, DURANTE ESTA SEMANA, EN CUATRO DEPARTAMENTOS, LOS PRECIOS DE OPORTNIDAD SEÑALADOS A LOS SURTIDOS GENERALES DE LOS MISMOS, ESPECIALMENTE EN LOS ARTICULOS DE INVIERNO QUE ESTAN SUMAMENTE BARATOS.

SON ELLOS:

Confección Hombres, Confección Niños, Bonetería Hombres y Bonetería Niños

HAY EN ESTOS DEPARTAMENTOS, EN CONDICIONES VENTAJOSISIMAS PARA EL COMPRADOR, PRENDAS DE USO PERSONAL PARA CABALLEROS, JOVENES Y NIÑOS, LA CALIDAD DE LAS CUALES ES, INDISCUTIBLEMENTE, MUY SUPERIOR A LOS PRECIOS A QUE SE OFRECEN.

Se liquidan en forma absoluta todos los Saldos de Estación en Confección Señoras, Confección Niñas y Modas

EN CONFECCION HOMBRES:

TRAJES completos para caballeros, prolijamente confeccionados en casimires ingleses de pura lana, gustos selectos de alta fantasía, desde $	129.—
SOBRETODOS de casimir inglés, gran variedad de modelos de última moda, forrados en seda y sarga de lana, desde .. $	148.—
AMBOS de sport, confeccionados en casimir irlandés de gustos apropiados, modelos elegantes y prácticos, artículo muy fino, a ..... $	175.—
AMBOS de corderoy inglés o fustaño, artículo práctico y de gran duración, especial para trabajos de campo, a .. .. .. $	128.—
PANTALONES de casimir de fantasía, corte elegante, gusto de gran novedad, desde ... . $	27.50

PARA JOVENES:

Trajes de vestón, en casimir de fantasía. Sobretodos Raglán o clásico, corte y modelos de última moda.

PARA NIÑOS:

Trajes marinero de sarga. Cazador de casimir fantasía. Traje holandés, Luis XV y Sobretodos de casimir fantasía.

Además una gran cantidad de saldos en abriguitos y trajes, en diversas formas, todos a precios de gran liquidación.

EN CONFECCION NIÑOS:

Continúan las grandes rebajas de todos los artículos.

EN BONETERIA NIÑOS:

CAMISONES de franeleta fantasía, calidad extra, medidas 32 al 36 ctms., a $ 11.90; 26 al 30, a ... ... $	10.90
CAMISONES en rico bombasí blanco, con adornos de céfiro de color, modelo cuello volcado, medidas 32 al 36 ctms. a $ 13.90; 26 al 30, a .... .. $	12.90
CALZONCILLOS de franeleta rayada, artículo de mucha duración, para años 12 a 16, $ 6.25; para años 6 a 10, a 5.90; para años 2 a 4, a $	4.50
TRAJES jersey de pura lana, tipo delgado, artículo muy fino, modelo cuello recto, variedad de colores, para años 5 a 8, a $ 39.50; para años 2 a 4, a .. $	37.50
El mismo artículo anterior, con cuello volcado, para años 5 a 8, a $ 42.50; para años 2 a 4, a .... $	39.50
CAMISETAS y calzoncillos de algodón, blancos, artículo muy fino, para años 3 a 10. Precio primitivo, la pieza, $ 22.50, ahora .... $	9.90
CALCETINES de algodón, blancos, buena clase, para años 4 a 6, a ... ... $	1.95
SOMBREROS melusine modelo alón, artículo fino. Precio primitivo, $ 75.60; ahora $	47.50

EN ZAPATERIA NIÑOS:

Calzado de fabricación nacional, cosido inglés:

ZAPATOS box-calf negro, con traba, N.o 18 al 21 ... . $	7.75
ZAPATOS de charol con traba, N.o 18 al 21 ... ... $	8.25
ZAPATOS box-calf negro, con traba, N.o 22 al 25 ... ... $	11.25
ZAPATOS box-calf color, con traba, N.o 22 al 25 ... . $	11.75
ZAPATONES de charol con cordones, N.o 22 al 25 ... ... $	12.—
ZAPATONES y Botas box-calf negro, N.o 26 al 29 ... ... $	14.75
ZAPATOS de charol. N.o 26 al 29 ... $	15.25
ZAPATON de charol y box-calf color, N.o 26 al 29 $	15.25
ZAPATON en box-calf negro, N.o 30 al 33 $	17.50
ZAPATON de charol y box-calf color, N.o 30 al 33 ... ... $	18.—

EN BONETERIA HOMBRES:

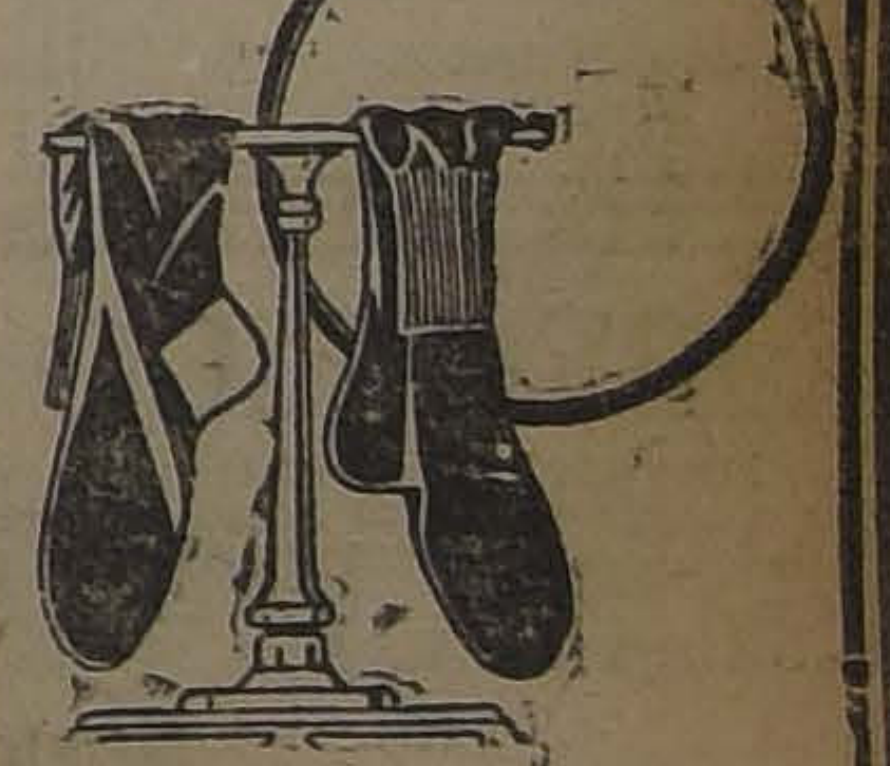

CALCETINES de algodón superior, negros, reforzados, el par $	2.65
CALCETINES de algodón, calidad fina, en colores variados, reforzados, el par . $	3.35
CALCETINES de pura lana, blancos, lisos y bordados, el par . $	6.50
CALCETINES de pura lana, negros y en colores surtidos, fabricación inglesa, el par ... ... $	7.20
CAMISETAS y Calzoncillos, mezcla de lana y algodón, artículo de mucho abrigo, la pieza ... . $	14.90
CAMISETAS y Calzoncillos de Vicuña (Saldos de medidas), varias calidades; la pieza, desde .. .. $	56.50

GATH & CHAVES

AGRICULTURA

EL MERCADO DEL TRIGO EN ESTADOS UNIDOS Y SU INFLUENCIA SOBRE EL PRECIO MUNDIAL

por ROBERTO OPAZO G.

El cable nos ha estado informando sobre la baja considerable de los precios del trigo en Estados Unidos y la alarma que éste hecho ha significado a los agricultores, quienes piden medidas para que el Gobierno fije el precio mínimo de venta para el consumo interno de ese país y a la vez anticipe dinero a los productores por el trigo que depositen bajo garantía fiscal.

Después han llegado noticias a que ésta baja considerable en el precio se atribuye a especulaciones y en especial a la venta de grandes partidas de trigo que no existen, o lo que es lo mismo se reproduce en ese país la especulación llamada entre nosotros "trigo maronero", y se piden medidas enérgicas para concluirla.

Por otra parte, de Francia comunican que el Gobierno se propone impedir la importación de trigo, aún de Argelia, en vista de que el país produce extrictamente la cantidad necesaria para abastecer y que es necesario en consecuencia reducir las importaciones.

De los datos anteriores se desprende que hay alguna base para los temores existentes por la baja extraordinaria en el precio mundial del trigo, y ello es fácilmente explicable, si se tiene presente las condiciones de Europa, que forma el único mercado importador de alguna importancia. Si éste mercado restringe o paraliza las compras y los países exportadores aumentan su producción, es natural que la baja del precio debe producirse hasta límites que no es posible indicar anticipadamente.

La baja en el precio mundial del trigo afecta a nuestra agricultura aún cuando nuestro comercio de exportación sea reducido.

En efecto, el precio interno del trigo se rige por el precio mundial dentro de ciertos límites que corresponden a los gastos de transportes. Como generalmente tenemos trigo para exportar, no podremos venderlo sino en la competencia general de los precios y ese será el precio de nuestro trigo en el mercado interno.

El año pasado nuestra exportación fué pequeña a causa de que se mantuvo el precio muy alto en relación con el mercado mundial. Los años en que la cosecha es inferior a las necesidades del consumo, se observa una alza que no guarda proporción con el precio mundial; pero esa alza depende de factores comerciales que encarecen su transporte y el precio del trigo que se importa.

En consecuencia, la baja en el precio mundial del trigo tiene gran importancia para el país, pues si se trata de mantener un precio alto en el mercado interno, éste acarreará la importación del grano a más bajo precio, como ocurrió el año pasado. La única manera de impedir ésta baja consistiría en que se prohibiera la importación de trigo y harina; pero como ésta medida no tendría otro efecto que encarecer la vida sin beneficio para la mayor parte de la población, es natural que ella sea de muy difícil aplicación, pues tampoco solucionaría el problema en vista de que el país produce más trigo que el que consume y el Estado debería comprar ese saldo para retirarlo del mercado.

La solución de esta crisis mundial por exceso de producción está en dejar que obren los factores económicos, impiendo las especulaciones y las causas ficticias que tiendan a bajar los precios. En cuanto a los productores deberán limitar la extensión sembrada con éste cereal; se tratará de bajar el costo de producción por el empleo de la maquinaria que reemplace los brazos en cuanto sea posible; por la mejora de los rendimientos unitarios, para lo cual hay que preocuparse de la fertilización de los suelos, de la mejora de las semillas y de la mejor adaptación de las variedades que se cultivan.

Los procedimientos indicados nada tienen de nuevo, pues son los mismos que se empleaban años antes de la gran guerra, como único medio de hacer económico el cultivo del trigo, en terrenos que cada día aumentaban de valor, y que a la vez el precio de éste cereal bajaba cada año más en el mercado mundial.

Nuestro Gobierno no debe mirar impasible ésta situación, pues es indispensable aumentar nuestra producción agrícola y el volumen de estas exportaciones; para ello puede y debe tomar algunas o todas las medidas que ya se han indicado en diversas ocasiones.

Hay que tener presente que la baja considerable en el precio del trigo causaría, en el momento actual, una gravísima crisis agrícola, que unida a la crisis ganadera, provocarían un gran trastorno, pues se alteran en forma fundamental las condiciones comerciales de las dos principales fuentes de producción de la agricultura nacional.

R. O. G.

LA INDUSTRIA FRUTICOLA Y LAS CONFERENCIAS DEL INSTITUTO AGRONOMICO

por AGOR

El Director General de los Servicios Agrícolas, don Francisco Rojas H., inició el Sábado 21 del presente, la serie de conferencias anunciadas, en las cuales se darán a conocer importantes datos sobre esta industria.

Al mismo tiempo que se desarrollan éstas está abierta una exposición de las mejores variedades de frutas destinadas a la exportación, sea en estado fresco o elaboradas, se muestran los embalajes convenientes a cada tipo de producto, las estadísticas de este comercio, los nombres de las variedades más adecuadas bajo sus diversos estados; estadísticas de producción y gráficos de distribución en el país, tipos de algunas enfermedades, etc., elementos todos que hacen que esta exposición sea de lo más interesante para toda persona que se interesa por tan lucrativa industria.

El señor Rojas H., con palabra amena y convincente hizo una rápida historia de los esfuerzos desarrollados en estos últimos años para impulsar el progreso de la fruticultura, los ensayos de exportación de frutas, la causa de los fracasos obtenidos. Indicó la forma como se hace el comercio de las frutas frescas en Estados Unidos, tal como lo vió en su interesante viaje de estudio emprendido últimamente en comisión del Gobierno.

No hay duda, que uno de los puntos más importantes ahí tratado, fué el referente a la orientación que debe darse a nuestra producción fructícola, y con sólidos argumentos esplayó la idea de que el comercio de exportación de frutas frescas que necesiten de cámara frigorífica será siempre limitado, pues, sólo podrán exportarse los productos de calidad sobresaliente que son los únicos que soportan los fletes elevados y los grandes gastos que éste representa. Además, agregó, que era absolutamente necesario disponer de un agente oficial en Nueva York para que diera noticia al comercio de la llegada de las diversas frutas, se encargara de su recepción, reembalaza para reparar los desperfectos del viaje, de colocarlas en frigoríficos y de todos los detalles que significan un negocio de fruta fresca en esa ciudad, donde se hace en forma muy diversa a lo que es nuestra costumbre.

Al lado de este comercio limitado indicó el inmenso porvenir de las conservas de fruta, de las frutas secas y demás productos de la fruticultura, la amplitud de los mercados consumidores, el gran aumento anual en el consumo de estos productos y el ningún inconveniente para abastecer los mismos mercados que hoy provee sólo California. Hizo notar la diferencia de los costos de producción en el país con respecto a California y concluyó insistiendo en la necesidad de una ley de Patología Vegetal y otra que controle la exportación de toda clase de frutas.

El día Lunes dió su conferencia el señor J. Tiburcio Bisquertt que también recorrió los centros productores de fruta de Estados Unidos en compañía del señor Rojas Huneeus.

El señor Bisquertt, profesor de Arboricultura Frutal del Instituto Agronómico, disertó principalmente sobre las variedades de árboles que debemos cultivar para atender al comercio mundial de las frutas; de la indispensable necesidad de formar centros de producción, en las localidades más adecuadas, para los diversos tipos a fin de obtener la uniformidad en la calidad, único medio de llegar a producir cantidades importantes de cada tipo y a la vez de formar las cooperativas, que son indispensables para desarrollar en forma efectiva esta industria.

Especial importancia dió al cultivo del Ciruelo para la producción de ciruelas, pasas, e indicó que los terrenos de secano de la zona de la costa de la región central, se prestan muy bien a este cultivo, siempre que los ciruelos se injerten en patrón de almendro amargo.

Ambos conferencistas mostraron numerosas placas explicativas sobre las diversas materias tratadas y se concluyó pasando una interesante film titulada la "Historia de la Naranja", donde se observan todos los detalles, desde los almácigos y preparación de los suelos, hasta su distribución en los mercados y las diversas formas de consumo. También se pasó otra film titulada "Las pasas" que se refiere a la producción de las plantas de vid de las variedades convenientes y el proceso de desecación, elaboración, embalaje y comercio de tan importante producto.

Próximamente dará otra conferencia el señor V. Valdivia, sobre los mejores embalajes para la exportación de frutas frescas. El señor Valdivia ha hecho varios viajes al extranjero preocupado de tan interesante asunto y nos dará a conocer el resultado de sus observaciones sobre los diversos embalajes empleados por los países exportadores de frutas frescas.

Como se ve por lo anteriormente indicado, la serie de conferencias anunciadas por la D. G. de los S. A., han tenido un franco éxito.

Decididos partidarios del desarrollo de esta industria en el país, hacemos campaña desde muchos años en éste sentido y nuestro criterio se ha modificado poco a poco en relación con los nuevos datos o antecedentes que hemos ido conociendo, por medio de las revistas dedicadas a esta industria y de las informaciones recogidas por las personas que han visitado algún país productor o han conocido la forma en que se hace el comercio de las frutas.

El hecho de que discrepemos en algunos puntos en referencia a las medidas que se estima deben tomarse para favorecer su desarrollo, no resta importancia alguna a la campaña de propaganda en que todos estamos empeñados en pro de esta riqueza. Pensamos sí que toda legislación es muy delicada para implantarla de ligero y menos aún en forma tal como no existe en ningún país, pues nadie desea amarrarse las manos para desarrollar su comercio.

De ahí que continúe considerando que el control obligatorio para la exportación de frutas frescas; será más perjudicial que beneficioso, pues, debemos mirar otros mercados como los de Europa y América española, para los cuales no necesitamos ese control. Lo que considero natural es que se establezca voluntario, como existe en California, que es el estado más exigente bajo este punto de vista.

Respecto a la Policía Sanitaria Vegetal, nadie puede negar su necesidad; pero las medidas que se establezcan no pueden ser tales que hagan desistir al más entusiasta de hacer plantaciones, sobre todo cuando se trata de las enfermedades ya aclimatadas en el país y que prácticamente será imposible hacer desaparecer, como ocurre aún en los países más adelantados y exigentes.

En el mismo sentido opinamos sobre los embalajes, principalmente cuando se nos cita como ejemplo a Estados Unidos, país donde tal vez nunca se podrá uniformar los tipos de embalajes, y, sin embargo, la fruta se comercia sin inconveniente alguno.

He estimado necesaria esta corta explicación en vista de las publicaciones que sobre estas materias he hecho en "La Nación" en otras ocasiones, a fin de evitar que se pueda creer que he modificado mi criterio a estos respectos.

A.

DRAGAJE DEL RIO VALDIVIA

(Al margen de una publicación de "La Nación" fecha 20 de Julio)

El honorable señor Yáñez pidió en el Senado al señor Ministro de Hacienda, en la sesión del 19 del presente, el cumplimiento de la ley que autorizó el cobro de una contribución especial para obtener fondos que serían destinados a efectuar obras de dragaje en el río Valdivia y del puerto de Corral. Estos fondos serían aumentados en proporción con sumas que daría el Fisco.

A consecuencia, de no haberse dragado el río Valdivia presenta dificultades cada día más enormes y que dañan profundamente los intereses del comercio valdiviano, como asimismo la situación que se presenta para el puerto de Corral.

Si bien es cierto, que tanto el señor Yáñez como el señor Subercaseaux han estado de acuerdo en la adquisición de una draga para mantenerla definitivamente en el servicio del río Valdivia y del puerto de Corral, no es menos cierto que esta difícil situación que se presenta en esta región por este motivo, debe estudiarse más a fondo a fin de precaverse de futuras catástrofes, como sería el colmataje pletórico del fondo de ambas vías fluviales.

El dragaje constante es absolutamente indispensable, pero al mismo tiempo deben emprenderse trabajos de otra naturaleza en la hoya hidrográfica del Valdivia y sus afluentes, ya que la draga extrae materias sedimentosas acumuladas que son la consecuencia de erociones constantes originarias de los terrenos superiores de la hoya, que en primer lugar habría que detenerlas o reducirlas al mínimo, evitando así en parte siquiera, las desastrosas consecuencias que hoy se notan en los fondos del Valdivia y del puerto de Corral, consecuencias que motivaron la pérdida de la viabilidad del Maule y Bío-Bío, por semejantes motivos.

Las rozas a fuego, la explotación de montañas que forman parte integrante del régimen y naturaleza de esas aguas han influído en esta desnudez del suelo, desde hace ya mucho tiempo, produciendo erosiones cada año más y más apreciables, hasta producir actualmente un colmataje enorme en todo el lecho del tranquilo y caudaloso Valdivia, al extremo de preocupar seriamente la atención de esa importante región, como igualmente de las autoridades y de su digno representante en el Senado de la República.

La repoblación forestal de toda la hoya hidrográfica del Valdivia y sus afluentes, como asimismo las obras de decantación de los torrentes más sedimentosos, vendría a solucionar, junto con el dragaje constante de esos fondos, uno de los más difíciles problemas, para mantener el tráfico fluvial de tan importantes vías, antes de perderlas como hemos visto desaparecer las del Maule y Bío-Bío.

Como en todos los estudios modernos, más valen los sacrificios y medios preventivos que los tratamientos curativos, para evitar muchas veces perjuicios que llegarían a ser nacionales, como en este caso, pues, siendo el colmataje la resultante del arrastre de materiales superiores que puede aminorarse fácilmente, es evidente que el dragaje se reduce al mínimo, lo que significa ya una gran economía en tan costoso procedimiento.

Hay que tomar en cuenta también la naturaleza de ese fango especial que produce el arrastre de suelos tan característicos como los de esa zona, que llegan en régimen torrentoso hasta la garganta del valle para seguir después en ancha tolva con un desnivel al mínimo, siguiendo un curso tranquilo y apacible, lo que hace que esas materias vayan formando un lecho artificial muy endurecido y fuerte a consecuencia del mucho tiempo que requieren para seguir su lento y prolongado camino de la cordillera hacia el mar.

Luego, conjuntamente con preocuparse las autoridades del dragaje permanente del río Valdivia y puerto de Corral, deben también ordenar el estudio de la repoblación forestal y estudio de todos los torrentes de la hoya hidrográfica y afluentes del expresado río, y aplicar a su vez todas aquellas medidas que los técnicos en esta materia fluvial, aconsejen para este caso tan evidente de conveniencia, no sólo regional sino nacional.

Guillermo Figueroa,
Profesor de Agricultura.
Julio 23 de 1923.

ESTADO DE LA AGRICULTURA

por ROG

La época del año es poco propicia para producir variaciones de importancia en cortos períodos de tiempo, en el estado general de la agricultura, pues en el Invierno hay estagnación en el desarrollo de la vegetación y pocos son los trabajos que varían.

Las siembras de trigos blandos están casi totalmente terminadas, y se presentan en buenas condiciones en todo el país, salvo su desarrollo, que es pequeño a causa del atraso con que se hicieron las siembras.

Actualmente es el momento de proceder a desparramar salitre a los trigos sembrados de secano en la región Norte, hasta el río Rapel, antes que terminen las últimas lluvias, y pueda éste abono ser así aprovechado, rindiendo el máximo de sus beneficios.

Se siembra activamente trigo candeal o duro, y se principia la de cebadas, tanto forrajera como cervecera. Se empieza también a sembrar avena de riego, en reemplazo de la cebada, en la zona central, entre los ríos Maule y Bío-Bío.

En los ganados no hay novedades de importancia, pues las enfermedades epidémicas no se hacen notar en las diversas regiones del país.

En los huertos frutales se trabaja con entusiasmo tanto en las labores culturales como en la poda, injertación, nuevas plantaciones y tratamiento curativo de las enfermedades, lo que comprueba el gran interés que se desarrolla por esta industria llamada a tener tan gran porvenir.

En resumen, podemos decir que en el momento actual el estado de la agricultura es bueno para esta época del año, y aun cuando nada de absoluto podemos adelantar sobre la cosecha de cereales, siempre podemos decir que el atraso en la vegetación tendrá una pequeña influencia desfavorable en la cosecha.

R.

CONSULTORIO AGRICOLA DE "LA NACION"

J. I. G. — GUAYCO-CURICO.— **La cantidad de agua para una cosecha de trigo es una cuestión que origina discusiones y opiniones diversas; pero nunca he llegado a saber entre qué cifras oscila esta cantidad, a lo que sin duda debe atribuírsele una gran importancia ¿podría su consultorio anotarme algunos datos concretos?**

R.—La cantidad de agua necesaria para la vejetación del trigo varía según las variedades cultivadas, la riqueza del suelo, los abonos empleados, el modo de cultivo, etc.

Se indica como término medio 250 a 300 kilógramos de agua para formar 1 kilógramo de materia seca (grano y paja correspondiente). Por lo tanto, una hectárea de trigo que produzca 30 hectólitros de granos, con un peso medio de 80 kilógramos cada uno, o sea 2,400 kilógramos de granos, más 5,000 kilógramos de paja correspondiente, daría un peso total de: 7,400 kilógramos de materia seca, lo que significa un consumo de agua para ésta cosecha de: 1°850,000 a 2°200,000 kilógramos.

Gráficamente estas cantidades representarían una capa de agua en la superficie de la hectárea, equivalente a 0,185m.m. a 0,222 m.m. de espesor, respectivamente.

P. F. A.—OCOA.—**Necesito conocer algunos datos sobre el maíz en sus líneas generales y tengo por este cereal gran simpatía, ¿qué podría decirme sobre él "La Nación".**

R.—Este es un grano de gran cultivo que con razón debemos propagar lo más posible, ya sea para obtener choclos o mazorcas al estado fresco, para cosechar su grano, y por último para ensilarlo como forraje para los animales durante el Invierno.

La siembra para choclos y granos se hace en lín distan entre sí de 50 a 7 tímetros y hasta un me jando las plantas sobre neas de 80 a 40 centíme

La siembra para forr hace al voleo a mano.

En la siembra en lín pone de 15 a 20 kilógra hectárea, y en la siembra leo de 40 a 60 kilógra hectárea. La semilla deb dar enterrada unos cinc tímetros, en terreno co estado de humedad para ner una germinación ase de antemano.

Respecto a sus cuidado turales, variedades y otr tos, quedamos a sus dispo

F. A. M. — PANGUILEM Talca.—**Este año voy a salitre a mi sementera y ya mi idea para ello; per siera seguir acumulando trucciones sobre la apli del salitre en nuestros ¿Sería tan amable que m cediera algunos datos sob materia?**

R.—Para el trigo el sali aplica 100 a 150 kilógra hectárea y se divide en do ciones; cuando el clima l mite se reparte una al mo to de sembrar, y la otra nada la macolla; y si el no permite la primera ap ción se comenzará por la mitad en la macolla, comienza a levantarse el tr 20 días más tarde se rep la otra mitad.

Antes de desparramar el tre es necesario molerlo bien, empleando pizones, llos o molinillos.

La desparramadura se después de haberse levant rocío y en seguida de una via o un riego, o bien sola te sobre un terreno que humedad.

Nunca se aplicará el s para regar después.

En los terrenos de seca aplicación del salitre se har lamente al sembrarlo.

AL COMERCIO

Para los efectos de la pró ma entrega de Comando un plazo hasta el 4 de Ago para que se entreguen en la ministración de la Caja las cuentas pendientes con el co mercio.

El Comandante del Regimiento Cazadores.

Arados Oliver "ARAUCANO"

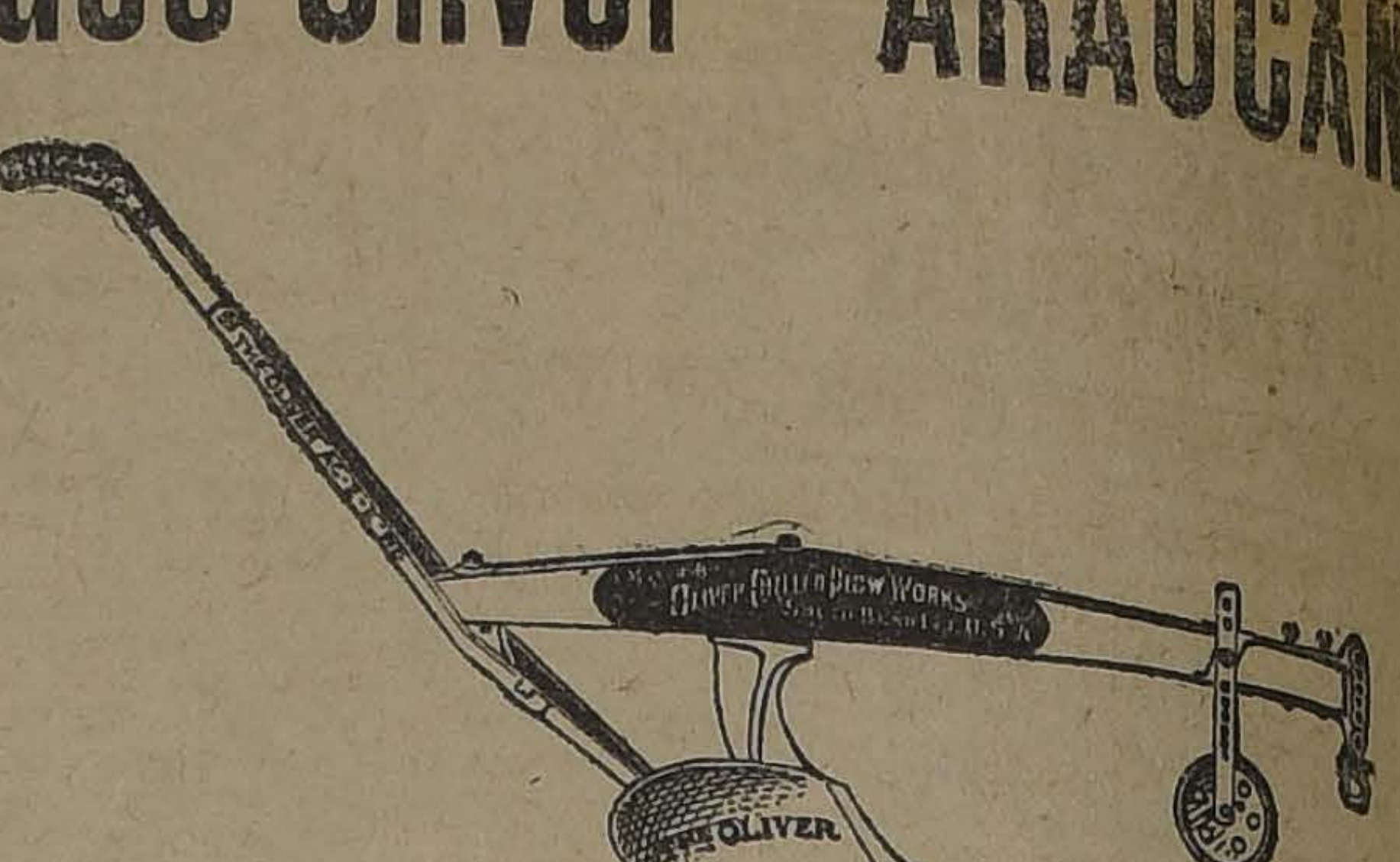

Especial para Viñas
Su timón movible permite acercarlo al pie de las cepas
SOLIDO — LIVIANO — DURABLE
A PRECIO EXCEPCIONAL
OFRECEN:
GRACE y Cía. (CHILE) S. A.
HUERFANOS No. 1087

Criadero de Arboles
SANTA ELENA
(San Javier de Loncomilla)
Principalmente: Duraznos, Almendros, Manzanos y Naranjos.
En Santiago:
EJERCITO 644
En San Javier:
CASILLA 4

Jabón Balsámico
EL MEJOR

AGUA SACCAVA
TINTURA VEGETAL
para hacer recobrar al CABELLO y a la BARBA su primitivo color.
PARIS - 36 bis. Rue de La Tour-d'Auvergne
De venta en Santiago: Droguería Francesa
y todas buenas casas.

ESPECIFICO BENGURIA
Este tónico completamente vegetal, célebre por sus bondades verdaderamente maravillosas, que detiene en sus primeras aplicaciones la caída del CABELLO, CALVICIE, CASPA, SEBORREA, TIÑE, Y CURA LAS CANAS RADICALMENE SIN EL USO DE TINTURAS.
BENGURIA
Sólo se vende en MONEDA 875, de 9 a 12, y de 2 a 7 P. M.
Dr. RAFAEL BENGURIA E.
CASILLA 2426.— TELEFONO 882

SALVEMOS LAS
Arboledas Frutales
Los elementos necesarios están al alcance de todos

Visto el gran desarrollo que toma en el país las numerosas plagas que azotan y destruyen las arboledas frutales, y en el deseo de dar a conocer los medios para combatirlas eficazmente; aprovechamos la desinteresada oferta del Ingeniero Agrónomo señor don Augusto Beals, Administrador de la Chacra Las Lilas de Santiago, que graciosamente se ha puesto a disposición de nuestra Casa para hacer las demostraciones necesarias de pulverización con un moderno equipo de Moto-Pulverizadora Marca "Deming", Tipo Victory Junior. Invitamos a los interesados a presenciar el trabajo de esta Bomba en la práctica.

Rogamos a las personas que deseen ver este trabajo se sirvan pasar a nuestro almacén, para fijar día, hora y demás detalles.

La Casa, siendo agente General para Chile de la Fábrica de Pulverizadores Deming, de fama universal, encarga directamente por cuenta de los interesados los equipos pulverizadores de gran poder, accionados con motor, a precios muy ventajosos.

La Casa envía Catálogos descriptivos, y todos los detalles de estos pulverizadores. Dirigirse: SEMILLERIA DU BELLOY & LAHAYE.—Casilla 1706—Puente 563. (Al lado del Correo Central), Santiago.

Gelatinas importadas
Legítimas francesas
Marcas:
Oro, Plata, Bronce, Cola de Pescado, etc.
LAS MEJORES GELATINAS Y LAS MAS BARATAS PARA SU EXCELENTE CALIDAD
RAAB, ROCHETTE, ROCA Y CIA.
SUC. DE RAAB, BELLET Y CIA.
ESTADO 235, SANTIAGO — BRASIL 264, VALPARAISO

SALITRE
EL MEJOR ABONO DEL MUNDO. USELO, Y SE CONVENCERA DE LOS BUENOS RESULTADOS
LEA la siguiente carta recibida del señor Julio Silva Rivas, de Estación Quinta, y solicite toda clase de informaciones de
WESSEL, DUVAL Y Cía.
Agentes exclusivos de la Asociación de Productores de Salitre de Chile.
VALPARAISO, SANTIAGO, CONCEPCION, TALCAHUANO, VALDIVIA Y ANTOFAGASTA

SANTIAGO, Julio 7 de 1923.
SEÑORES WESSEL, DUVAL Y Cía.
VALPARAISO.
Muy señores míos:
Tengo el mayor agrado de informar a ustedes sobre el resultado obtenido en mi fundo con la aplicación del SALITRE que les compré el año pasado.
Aboné más o menos cien cuadras de siembra de trigo Egipcio, aplicando doscientos kilos por cuadra, en dos aplicaciones con intervalo de 15 a 20 días.
El resultado lo estimo muy bueno por el producido obtenido: POCO MAS DE 30 QUINTALES METRICOS POR CUADRA EN EL TOTAL DE LA SIEMBRA ABONADA CON SALITRE, CONTRA UN RINDE DE APENAS 20 QUINTALES EN EL TERRENO NO ABONADO.
Una de las causas que, a mi juicio, influye en este resultado es el hecho que con la aplicación de salitre se obtiene gran desarrollo y robustez en la planta, y esto le permite soportar mejor la humedad, al mismo tiempo que impide que el polvillo colorado, el gran enemigo del trigo, llegue a la espiga. Esto ocurrió el año pasado; los trigos abonados con salitre sólo tuvieron polvillo en las hojas, pero no alcanzó a las espigas, y en los trigos sin abono, el polvillo envaneció las espigas.
Este año tendré el mayor agrado en volver a comprar a ustedes SALITRE para mis sementeras.
De Uds. Atto. y S. S.
JULIO SILVA RIVAS.

SERVICIO METEOROLOGICO DE "LA NACION"

LAS ULTIMAS ALTERACIONES ATMOSFERICAS

DEPRESION Y MAL TIEMPO EN LA ZONA CENTRAL

Marcha de la Temperatura en el curso de la semana

En este último periodo no hemos tenido grandes perturbaciones atmosféricas que por su intensidad merezcan especial mención.

Alrededor del 22 pudo observarse una depresión atmosférica de alguna importancia, que ocasionó frecuentes cambios atmosféricos en los días siguientes. Llovió con alguna intensidad en la Zona Sur, produciéndose lluvias parciales en la Zona Central en la noche del 23 y el día 25.

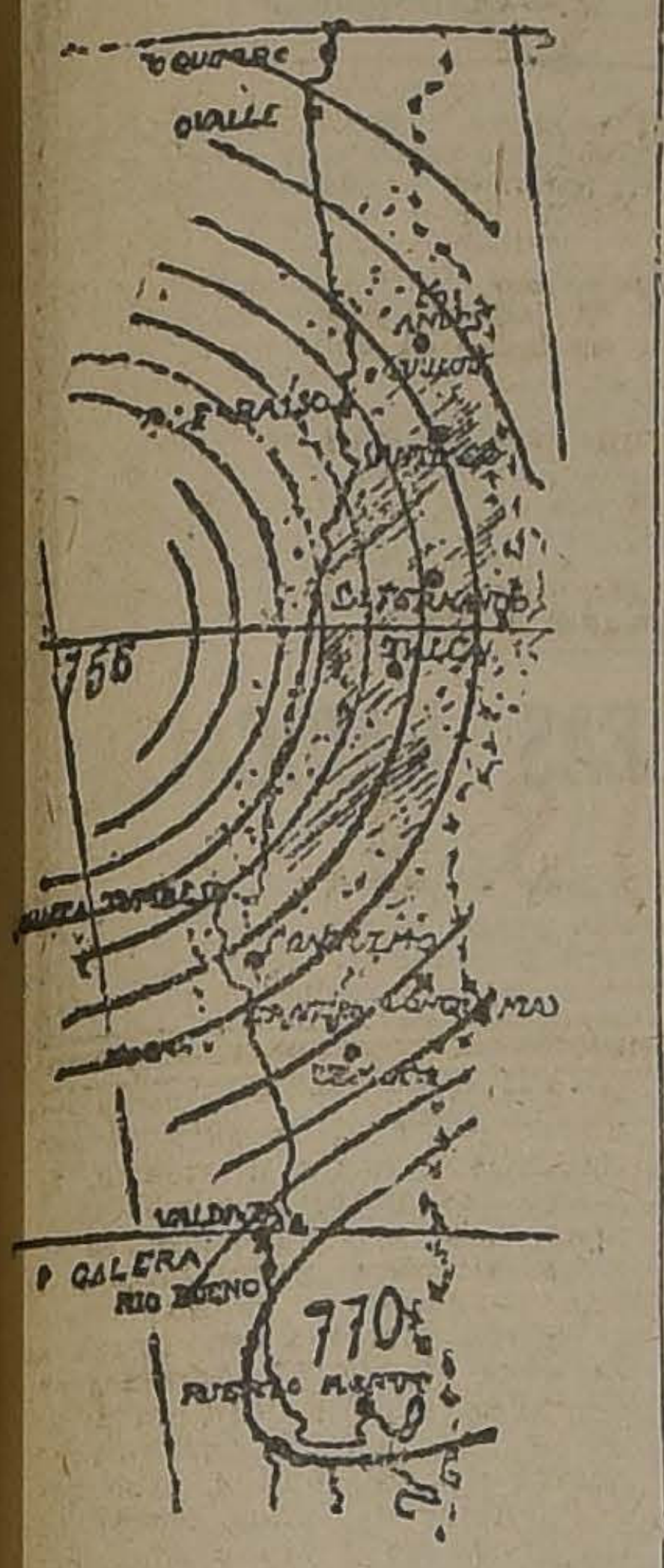

Depresión y mal tiempo en la zona Central el día 27

Durante este período la presión atmosférica subió notablemente en todo el país, estableciéndose un régimen de altas presiones que afectaba las Zonas Central y Sur el día 26.

Sin embargo, en la tarde de aquel mismo día pudo observarse un rápido descenso barométrico en Punta Tumbes que coincidió con la aparición de Cirrus de dirección del WSW. Todo esto indicaba la aproximación de una depresión.

Al día siguiente, 27, el descenso del barómetro se acentúa en toda la región central, siendo desplazada el área de altas presiones hacia las provincias del Sur. La baja del barómetro llega a más de 6 milímetros en Valparaíso y a 5 entre Santiago y Talca por el Valle Central.

En estas condiciones el mal tiempo se localizó durante aquel día en la Zona Central. Durante la tarde pudo observarse en diversos puntos violentas ráfagas de viento, lloviendo con intermitencias al atardecer. Durante la noche la presión atmosférica subió.

El 28 se observa un pronunciado descenso barométrico en la región Sur del país, acentuándose la baja del barómetro en la región de Chiloé e Isla Huafo. Soplan fuertes vientos de la componente Norte, produciéndose un cambio de tiempo general en la Zona Sur. En la región Central el tiempo permanece durante ese día, variable, con alternativas de sol y nublado.

La temperatura del aire ha experimentado durante este último período importantes variaciones que han coincidido con los cambios más o menos bruscos que ha experimentado el régimen atmosférico.

La marcha de la temperatura en la Zona Central podrá observarse en el cuadro que sigue:

TEMPERATURAS MAXIMAS Y MINIMAS DE LA ZONA CENTRAL

Día	Los Andes		Santiago		San Fernando		Talca	
22	23,5	8,3	19,2	4,1	17,4	4,8	15,0	5,5
23	16,0	2,3	13,0	2,7	—	—	16,0	5,0
24	15,3	3,5	15,0	4,5	15,6	5,5	15,8	5,5
25	10,2	2,0	8,0	5,5	11,1	5,7	15.0	4,0
26	11,2	—0,7	10,9	0,3	11,6	1,4	18,0	0,5

En el cuadro que antecede podrá observarse el notable descenso que experimentó la temperatura en los últimos días. Comúnmente las temperaturas mínimas no descendieron bajo cero grado a excepción del día 26 en Los Andes. Sin embargo, las heladas se produjeron con relativa frecuencia en el Valle Central.

En la Zona Sur la temperatura experimentó oscilaciones más o menos análogas que podrán verse en el cuadro comparativo que sigue:

TEMPERATURAS MAXIMAS Y MINIMAS DE LA ZONA SUR

Día	Traiguén		Temuco		Valdivia		Puerto Montt	
22	12,4	6,8	18,2	6,2	8,8	6,0	10,0	7,4
23	8,5	4,7	9,2	3,8	10,0	4,4	—	—
24	8,6	—1,0	9,3	—0,8	8,0	5,2	9,5	3,7
25	11,2	4,0	10,2	3,8	8,0	6,0	8,9	4,1
26	11,2	1,2	10,8	1,2	9,6	3,0	9,1	4,1

La temperatura en la Zona Sur se mantuvo, en general, relativamente fría, oscilando frecuentemente las máximas entre 10 y 12 grados centígrados.

Las temperaturas mínimas, a excepción del día 24, no descendieron comúnmente bajo cero grado.

Las heladas se produjeron con relativa frecuencia a lo largo del Valle Central y especialmente en la región comprendida entre Traiguén y Temuco.

La temperatura mínima del país fué de 10 grados bajo cero y se produjo el día 27 en Lonquimay.

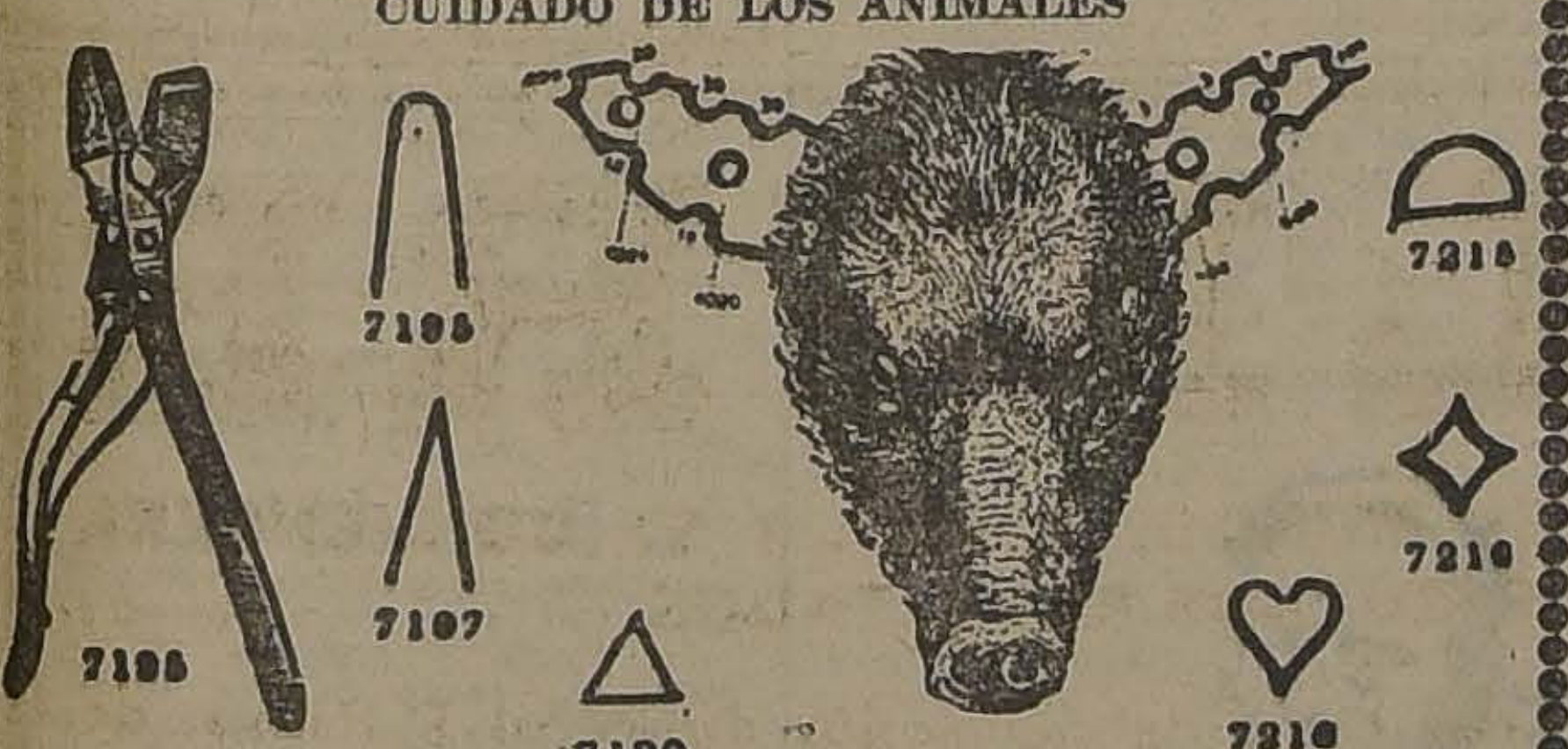

Marcas para Ganados
DE TODOS SISTEMAS INSTRUMENTOS PARA LA CRIA Y CUIDADO DE LOS ANIMALES
INSTRUMENTOS VETERINARIOS DE H. HAUPTNER, BERLIN.
AGENTES GENERALES PARA CHILE,
M. GLEISNER Y CIA., CONCEPCION
AGENCIA Y DEPOSITO EN SANTIAGO,
CESAR KLEIN & CIA.
Galería Alessandri N.os 8 y 10—Cas. 2457

ALFALFA
de St. Remy de Provence
y del Huasco, hija de Provence para entrega inmediata, ofrece
ALMACEN DE SEMILLAS DE
ADOLFO BILLON
MORANDE 720
30-J

ASPIROL
TUBOS DE 20 TABLETAS: $ 2.20
ASPIROL CON CAFEINA
Especial para personas delicadas y de corazón débil
TUBOS de 10 Tabletas: $ 2.20
TUBOS de 20 Tabletas: $ 3.50
Son los mejores remedios contra RESFRIADOS, INFLUENZA, REUMATISMO, DOLORES DE CABEZA, DE MUELAS, DE OIDOS, JAQUECA, NEURALGIA, etc.
No afectan el estómago ni el corazón.
DE VENTA EN TODAS LAS BOTICAS

LA PREVISION LOCAL DE LAS LLUVIAS

por JULIO BUSTOS N.

Este artículo tiende a dar indicaciones que permitan completar los anuncios generales que se hacen para cada Zona.

La lluvia es sin duda el fenómeno que interesa más directamente el agricultor y de cuya previsión nos ocuparemos.

Los anuncios que se dan en términos generales para las diversas zonas del país, necesariamente deben indicar la tendencia dominante del tiempo, omitiendo los detalles de cada caso particular. La lluvia, por ser un fenómeno sujeto a múltiples variaciones posteriores que dependerán de cada caso especial, será anunciada en una forma más vasta, indicando el sentido de propagación y su desarrollo.

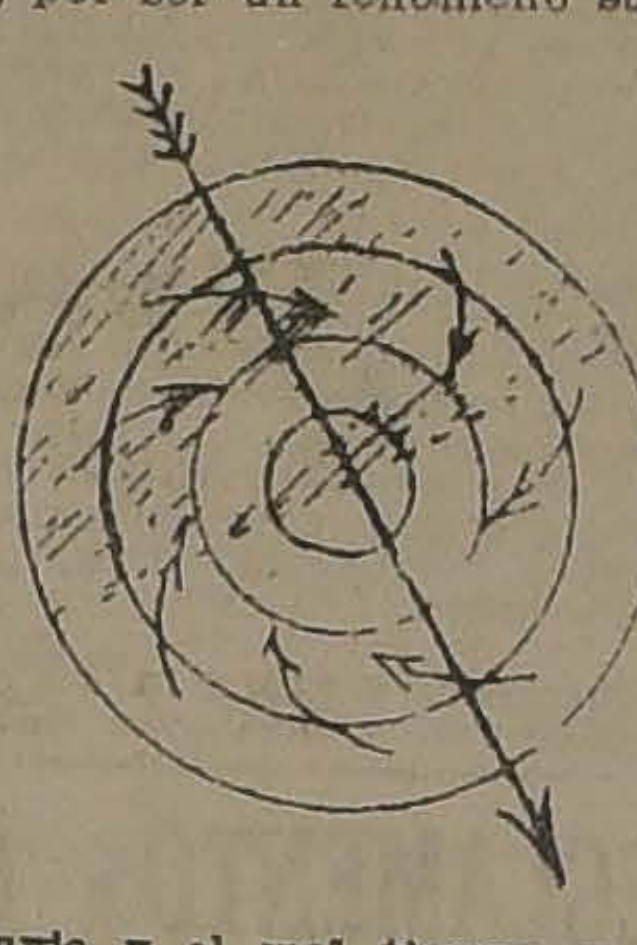

La lluvia y el mal tiempo se producen en el hemisferio posterior de la depresión

Sin embargo, el agricultor puede llegar a una mayor exactitud completando el anuncio anterior con sus observaciones locales.

Ya hemos visto en artículos anteriores, el origen y el proceso evolutivo que sigue el desarrollo de la lluvia, desde la evaporación hasta la condensación del vapor de agua sobre los iones.

Los meteorologistas han clasificado las lluvias en tres tipos fundamentales, que contribuyen a facilitar grandemente su estudio.

Al primer tipo pertenecen las lluvias de convexión, formadas por las grandes corrientes ascendentes. Ejemplos los podemos tener en las lluvias que se verifican en la zona Ecuatorial.

Al segundo tipo pertenecen las lluvias ciclónicas, producidas por las grandes depresiones atmosféricas y que son las que con más frecuencia se producen en nuestro territorio.

Y, por último, un tercer tipo, referente a las lluvias de relieve o sea a las producidas por accidentes orográficos del terreno, una cadena de montañas, etc.

Por ahora, haciendo abstracción de otros problemas no menos interesantes, como ser la distribución de las lluvias en nuestro planeta, diversos fenómenos de su producción física, etc., entraremos a estudiar los medios de su previsión local, indicaciones que sin duda han de ser de gran utilidad, especialmente para los agricultores.

⁂

Las lluvias acompañan generalmente a las grandes depresiones atmosféricas, que con relativa frecuencia durante los meses de Invierno visitan nuestro territorio.

De consiguiente, la aproximación de una importante depresión atmosférica, será indicio probable y necesario de lluvia, que se producirá en un plazo posterior.

Hemos visto anteriormente (1) que estas grandes depresiones nos avisan con tiempo su aproximación. En efecto, mediante el estudio de la sucesión nubosa y las oscilaciones del barómetro nos será permitido llegar a tal conocimiento con más de dos días de anticipación.

Las primeras nubes en aparecer serán los Cirrus, tenues y filamentosas, compuestas de finísimas partículas de hielo debido a su gran altura, y que al interponerse entre el Sol y nosotros producirán hermosos fenómenos luminosos. De esta manera se producirán los Halos y coronas, círculos coloreados que se producen indistintamente alrededor del Sol y de la Luna. Estos fenómenos, junto con los Cirrus, nos darán el primer indicio de la aproximación de una depresión y por consiguiente nos anunciarán la lluvia.

Los Cirrus nos permitirán, además, conocer la dirección y la intensidad de la depresión.

Por regla general los Cirrus vienen del centro de la depresión. Así por ejemplo, Cirrus del Oeste, depresión al Oeste; Cirrus del Nor-Oeste, depresión al Nor-Oeste, etc.

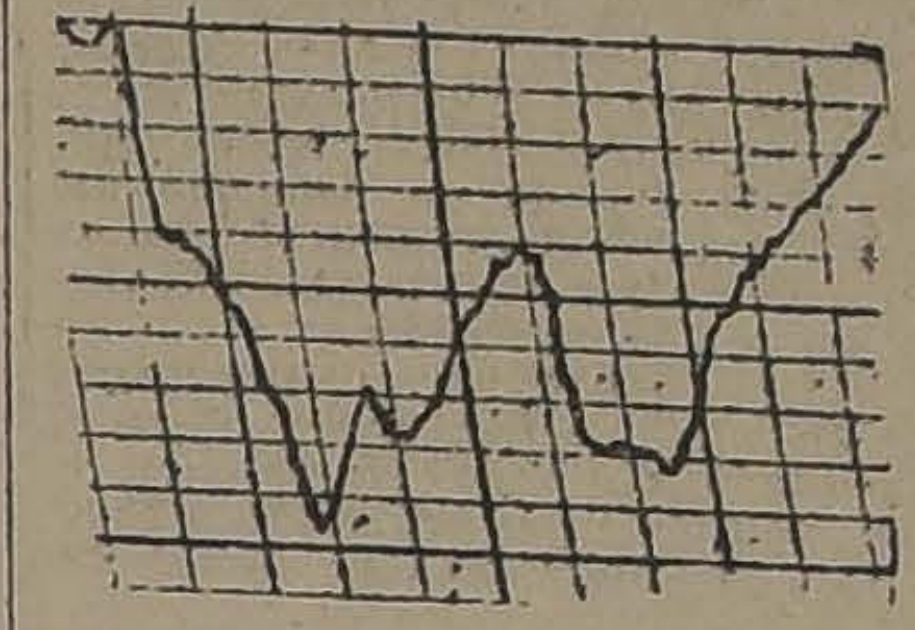

Depresión principal y depresiones secundarias

Además, la importancia del centro ciclónico estará en razón directa de la velocidad de los Cirrus: Cirrus rápidos, gran temporal; Cirrus lentos, depresión débil.

Durante toda esta fase preliminar de la aproximación de la depresión y por consiguiente de la lluvia, el barómetro estará en continuo descenso.

La lluvia no es un fenómeno que se produzca indistintamente en cualquier punto de la depresión, sino que por regla general ocupa el hemisferio más frío del ciclón, o sea el hemisferio posterior. A causa de esto, generalmente la lluvia no se iniciará sino cuando el barómetro después de haber llegado a un mínimum, principie a subir.

Una vez producida la lluvia ¿qué duración tendrá?

Toda persona que haya observado frecuentemente el barómetro, verá que en apariencia, este instrumento sigue una marcha que está en abierta contradicción con los fenómenos atmosféricos. Cuando está subiendo rápido, reina mal tiempo y llueve torrencialmente; cuando se detiene para volver a bajar, el tiempo se compone sensiblemente, etc.

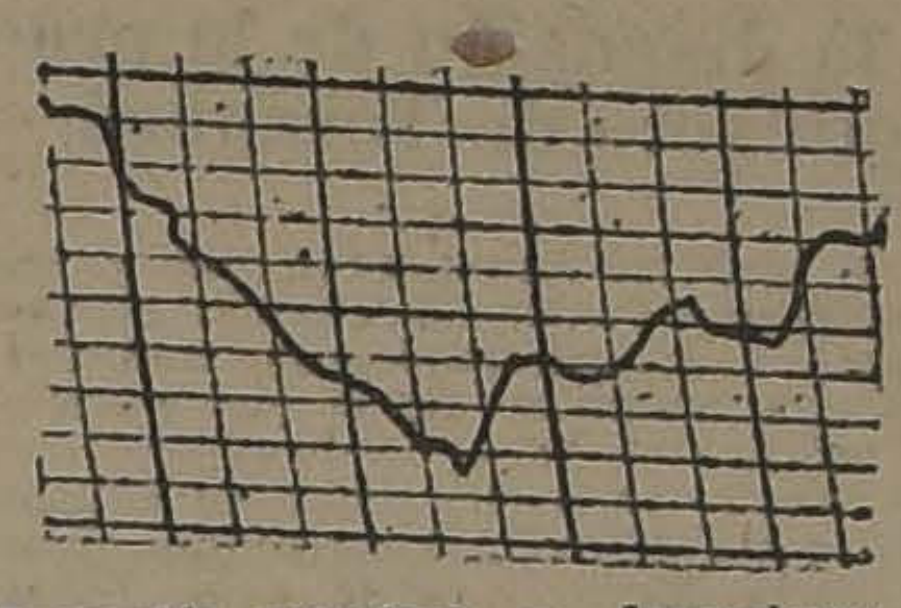

Depresión principal y depresiones secundarias

Pero para sacar útil provecho de este instrumento, hay que prescindir en absoluto de las indicaciones que ponen los comerciantes, y analizar la cuestión bajo otro punto de vista.

Cuando el barómetro está en descenso, se detiene, y luego empieza a subir, es indicio seguro que el centro de baja presión ha pasado en ese momento a la "mínima distancia" del lugar de observación. Por consiguiente, nos encontraremos después de aquel momento, en el hemisferio posterior de la depresión y la subida del barómetro se acentuará coincidiendo con la lluvia.

Ahora bien, esto es considerando una "depresión principal única" pero corrientemente no ocurre así. Después de la depresión principal, se sucederán una o varias "depresiones secundarias" que originarán las consiguientes oscilaciones alternativas de la presión de alza y baja que tendrán su repercusión en el estado atmosférico.

De esta manera la lluvia coincidirá en todo caso con el alza barométrica, y cesará cuando la subida del barómetro se detenga. Si a partir de ese momento, el barómetro principia a bajar nuevamente, el tiempo se compondrá en una forma sensible, pues nos encontraremos en la parte "anterior" de una depresión secundaria. Tal bonanza será en todo caso de un carácter transitorio y breve.

La lluvia y el mal tiempo pueden prolongarse así por espacio de varios días, siguiendo las alternativas de la presión atmosférica.

Estas previsiones tienen un carácter inmediato, que depende de las circunstancias para cada caso especial. Los anuncios dados por el Servicio Meteorológico se referirán necesariamente en una forma general y vasta a una gran extensión del territorio. Así, se indicará "régimen ciclónico" caracterizado por fuertes vientos del Norte, lluvias generales que se iniciarán en tal fecha, en la zona Sur propagándose luego gradualmente hacia el Norte, etc., etc.

A los agricultores especialmente, interesará completar estas previsiones, con sus observaciones locales, que contribuirán en una forma eficiente a acrecentar la utilidad práctica del anuncio.

J. B. N.

---

(1) Artículo "La Previsión Local del Tiempo" publicado el 28 de Mayo.

SASTRERIA
LOZANO
RECIBE HECHURAS
Trabajo Fino
Surtido Casimires alta Fantasía
SAN ANTONIO 493
Casi esquina Monjitas
1-31

OBSERVACIONES METEOROLOGICAS LOCALES

29 DE JULIO DE 1923

Presión atmosférica, m|m., a 0° y 45° lat., 7 h., 719.0; 14 h., 718.0; 21 h., 718.8.

Humedad relativa, o|o, 7 h., 82 o|o; 14 h., 65 o|o; 21 h., 57 o|o.

Tensión del vapor de agua, m|m., 7 h., 5.1; 14 h., 6.0; 21 h., 3.7.

Temperatura del aire, 0° C., 7 h., 4.2; 14 h., 10.1; 21 h., 5.1.

Dirección del viento y grado Beufort, 7 h., calma; 14 h., S-1; 21 h., N-1.

Velocidad, metros por minuto, 7 h., —; 1 4h., 180; 21 h., 90.

Nebulosidad (décimos), y densidad, 7 h., desp.; 1 4h., desp.; 21 h., 2-0.

Tipo de nubes y dirección, 7 h., —; 14 h., —; 21 h., Ci-SW.

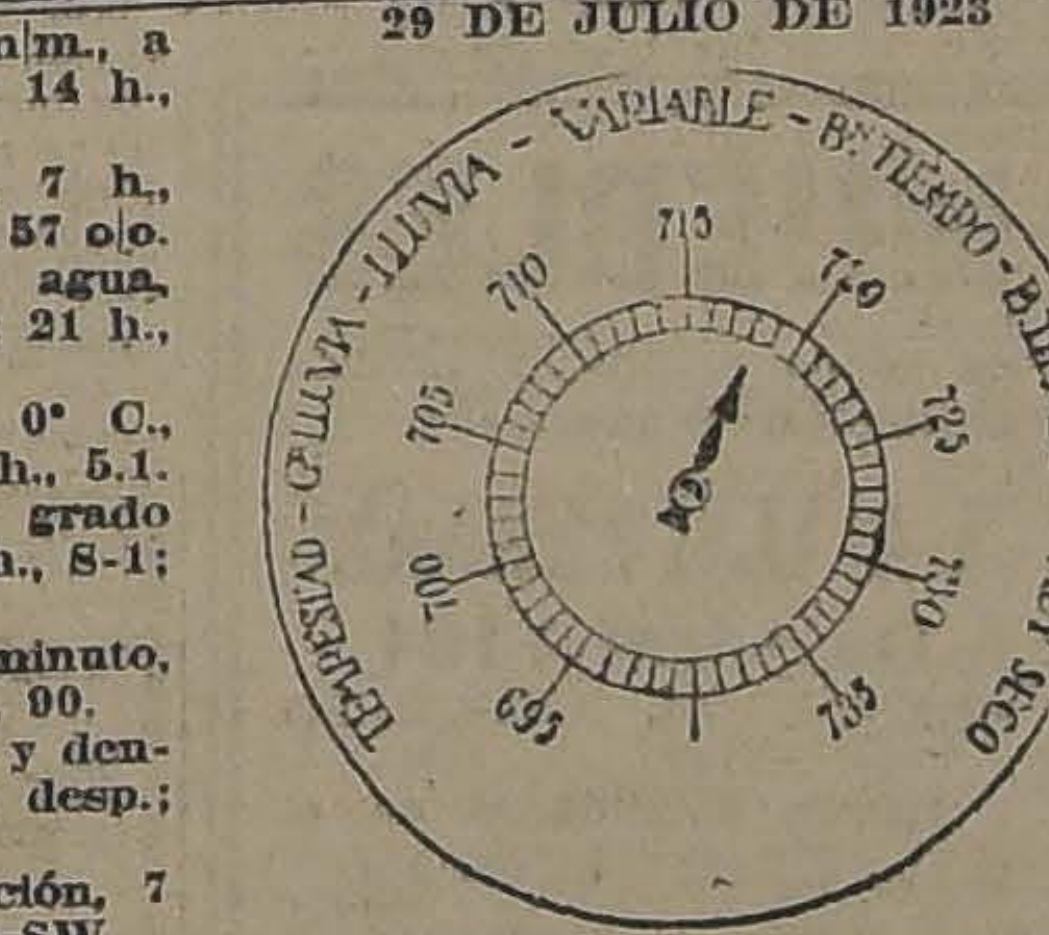
TEMPESTAD - G. LLUVIA - LLUVIA - VARIABLE - B.n TIEMPO - B. TIEMPO FIJO - MUY SECO
695
700
705
710
715
720
725
730
735

Visibilidad y titilación (de 0 4); 7 h., 2; 14 h., 2; 21 h., 3-2.

Agua caída, milímetros, 7 h., —; 14 h., —; 21 h., —.

Temperatura del aire, máxima, 11.2.

Temperatura del aire mínima, 0,8 bajo bajo 0.

Oscilación térmica en 24 horas, 12.0.

Viento dominante m|m., Sur.

Agua caída en 24 horas, 0.0 mm.

Agua caída hasta la fecha, 203.3 m.

Hidrometeoros, helada intensa.

ANOTACIONES GENERALES. —Agua caída hasta la misma fecha el año anterior, 308.4 mm.

OBSERVACIONES METEOROLOGICAS GENERALES

PRESION ATMOSFERICA. — En las últimas 24 horas ha persistido en forma sostenida el alza de la presión atmosférica en las zonas Central y Sur.

En la región Norte, la presión se mantiene estacionaria.

Desde Chiloé al Sur se observa un descenso general que alcanza un máximum de 10 milímetros en Punta Arenas.

Como consecuencia del alza barométrica, se ha establecido un régimen de altas presiones (Anticiclónico), que afecta a la Zona Sur y parte de la Central.

Durante el día de ayer, el máximum barométrico de 770 milímetros estaba situado en la provincia de Valdivia.

VIENTOS. — Entre Arica y Taltal predominó el viento Sur moderado durante la tarde.

Entre Caldera y Coquimbo se observó viento Nor-Oeste débil.

En la Zona Central la velocidad del viento, por lo general, fué relativamente escasa, predominando el Sur.

En la Zona Sur predominó el mismo viento hasta la provincia de Cautín, soplando con fuerza en Bío-Bío y Malleco.

Desde Valdivia al Sur predominaron los vientos del Norte y del Oeste.

Entre Isla Huafo y Cabo Raper soplaba fuerte viento Norte durante la tarde.

TEMPERATURA. — La temperatura del aire se manifestó notablemente fría durante la mañana, haciéndose moderada en el curso de la tarde. Durante la noche la irradiación noctuna fué intensa.

Las máximas del aire del Valle Central oscilaron con frecuencia por sobre 10 grados centígrados, alcanzando en ocasiones a más de 15.

Las mínimas descendieron con frecuencia bajo cero grado, especialmente entre Santiago y Traiguén.

La oscilación térmica diurna adquirió mayor amplitud, alcanzando en ocasiones a más de 15 grados centígrados.

La temperatura mínima del país fué 14.2 grados bajo cero y se produjo en Lonquimay.

NEBULOSIDAD. — Se produjeron nublados generales en la costa de la Zona Norte, entre Arica y Caldera

En el interior de la provincia de Coquimbo los nublados fueron frecuentes.

En la Zona Central por lo general hubo sol. Se produjeron brumas débiles durante la tarde.

En la Zona Sur los nublados fueron frecuentes desde la provincia de Malleco a Chiloé.

En Lonquimay, se produjo neblina helada, compuesta de partículas de hielo a causa de la baja temperatura ambiente de 14 grados bajo cero.

HIDROMETEOROS — Se produjeron heladas intensas a lo largo del valle central, especialmente entre Santiago y Traiguén.

Llovió con intermitencia en la Zona Sur, entre Isla Mocha y Chiloé. En Ancud llovía con fuerza durante la tarde.

Se produjeron lloviznas en Puerto Montt y Chacao.

ANUNCIOS METEOROLOGICOS

Régimen anti-ciclónico. — Buen tiempo en la Zona Central. – Heladas

CARACTERES GENERALES DEL TIEMPO. — A consecuencia del alza sostenida de la presión atmosférica, se ha establecido un régimen anti-ciclónico que afecta la zona Sur y gran parte de la región Central.

La posición del máximum barométrico influirá en una forma definida en el carácter dominante del tiempo.

Las consecuencias que se derivarán de este régimen isobérico serán las siguientes:

1.a Predominará el buen tiempo en sus caracteres generales en toda la región Central.

2.a Se producirán alteraciones atmosféricas entre Valdivia y Chiloé.

3.a La temperatura del aire se manifestará notablemente fría.

4.a Las heladas serán frecuentes e intensas en el valle central entre las provincias de Santiago y Cautín.

Este régimen atmosférico se mantendrá por un espacio mínimo de 36 horas.

ANUNCIOS PARA LA ZONA NORTE. — Predominará el buen tiempo en toda la zona.

La temperatura se manifestará moderada en la costa.

Se producirán heladas en el interior de la provincia de Coquimbo, entre Vicuña y Ovalle.

Predominarán los vientos del Sur entre Taltal y Arica.

ANUNCIOS PARA LA ZONA CENTRAL. — Predominará el buen tiempo en sus caracteres generales en toda la Zona.

La temperatura se manifestará notablemente fría.

Las mínimas descenderán a menudo bajo cero grado.

Las heladas serán frecuentes e intensas durante los días de hoy y mañana.

Posiblemente se produzcan neblinas débiles locales que no tendrán mayor importancia.

ANUNCIOS PARA LA ZONA SUR. — (Correspondientes al Martes 31). — Se producirán cambios atmosféricos de importancia en el extremo sur de la zona, especialmente e[illegible] Valdivia y Chiloé. Posiblemente llueva con intermitencias.

En el resto de la Zona los nublados serán frecuentes, permaneciendo el tiempo variable.

La temperatura se manifestará fría, aunque sensiblemente mayor que en días anteriores.

ANUNCIOS PARA LA COSTA. —Predominará el buen tiempo, en toda la región de la costa.

La temperatura se manifestará relativamente fría.

Soplarán vientos del Sur con regular intensidad.

Se producirá marejada entre Isla Mocha y Corral y en Chiloé.

LAS LLUVIAS EN EL MES DE JULIO

EL MES HA SIDO MAS LLUVIOSO QUE EL AÑO PASADO

Datos del Observatorio Central de El Salto.—Estudios comparativos con la Sub-Estación del San Cristóbal

El mes que termina se ha presentado en la Zona Central relativamente más lluvioso que el mes de Julio del año pasado, sin deja de ser por esto ambos sensiblemente poco lluviosos compararados co los promedios de un largo número de años.

El agua caída en el curso del mes, en el Observatorio Meteorológico de El Salto, **asciende a la cantidad de 115,7 milímetros**, cif muy superior a la precipitación observada en Julio del año pasad que fué de **63,5 milímetros solamente.**

Como se ha **hecho notar, en otras ocasiones,** existe una marcada diferencia entre **el agua caída** en el plan de la ciudad y l precipitación **observada en la Sub-Estación** Meteorológica de la cumbre del San Cristóbal. **En el mes** que termina, esta diferencia h sido bastante notable, **habiéndose** observado **99,2** milímetros solamente, contra **115,7 observados** sn el plan de la ciudad, a una diferencia de nivel aproximada de **365** metros.

Durante el mes las lluvias han estado **repartidas** en la siguient forma:

Día 7, lluvia de **regular intensidad que arroja** una precipitació de 32,7 milímetros en **24 horas.** Esta precipitación diaria es la mayor observada en el mes.

Entre los días 15 y 16 se observa la lluvia de mayor duració del mes, que da una **precipitación** total de 50 milímetros, incluyend los chubascos de la tarde del 17, producidos durante la tempesta eléctrica.

Hacia fines del mes, puede observarse una lluvia de regular importancia **que se verifica durante los días** 24 y 25, dando una precipitación total de 19 milímetros aproximadamente.

Fuera de **estas** lluvias, que son las de mayor importancia y ha afectado toda la Zona Central, pueden observarse chubascos parciales durante los días **8, 9, 19, 23 y 27.**

Analizando otro orden **de fenómenos,** podremos observar durante el mes **10 días en que se han producido** heladas de algun intensidad; **alrededor de 4 días con neblinas,** distinguiéndose especialmente **el 4 y el 5 en que fueron** notablemente densas y persistieron durante **todo el día. Además** se observan dos días de granizo que son el **16 y 17. Durante** el día 24 se observó granizo e la parte SW. **de la ciudad de Santiago.**

Además, como un dato informativo daremos el siguiente: l temperatura **máxima** en la Sub-Estación del San Cristóbal fué d **21,8 grados** y la **mínima** de **5,4 grados bajo cero.** En el Observatorio de El Salto, **situado** en el **plan de la** ciudad la máxima fué d 22,2 el día 3 y la mínima de **3,5 bajo cero** el día 11.

SERVICIO METEOROLOGICO DE "LOS TIEMPOS"

La previsión científica del tiempo ha venido a llenar un enorme vacío que se dejaba sentir desde hace algún tiempo en nuestro país. El servicio Meteorológico de "La Nación" ha puesto en condiciones a cada persona de conocer, sobre bases científicas y sólidas, la tendencia del tiempo que le espera.

Hasta la fecha, todas las grandes perturbaciones atmosféricas y temporales que han azotado nuestro territorio, han sido, sin excepción, anunciados con oportunidad y acierto.

Todas las personas, y de una manera especial, los agricultores, han comprendido perfectamente el inmenso valor de este Servicio de Previsión del Tiempo, científicamente organizado, y del cual es lógico suponer una creciente eficiencia en el futuro.

La vasta red de estaciones meteorológicas con que cuenta en el país, pronto será ampliada con un intercambio directo de observaciones con el Servicio de Previsión del Tiempo argentino, que contribuirá grandemente al progreso de los estudios meteorológicos en nuestro país.

Desde hoy el señor don Julio Bustos Navarrete, que hasta la fecha ha tenido a su cargo el Servici meteorológico de "La Nación", pr porcionará un servicio especial d anuncios al diario "Los Tiempos" que vendrá a completar los pronósticos de "La Nación" y cuya organización damos en seguida:

1.o Los anuncios se referirán a las Zonas Central y Sur, comprendiendo toda la región de la Costa

2.o El plazo de los anuncios será mayor de 24 horas para la Zona Sur, consiguiendo de esta manera que el anuncio llegue con s debida oportunidad a aquella región.

3.o Los anuncios para la Zon Central tendrán un carácter inmediato, refiriéndose al estado gener atmosférico durante la noche y dia siguiente.

El proceso seguido en este Servicio de Previsión del Tiempo, será análogo al empleado hasta ahora.

Las observaciones de todo el país serán centralizadas en la oficina de cálculo, durante la mañana, siguiéndose luego la confección de los mapas isobáricos y demás pormenores que la técnica d Servicio requiere y que sería largo enumerar aquí.

AGRICULTORES
El Invierno es la época de usar como abono
Yeso Blanco «Volcán»
DE 99 o|o DE LEY
El más barato por unidad de sulfato de calcio.
Disuelve la potatsa de los suelos y aumenta en 50 o|o
LA COSECHA de las
VIÑAS,
ARBOLEDAS FRUTALES
CHACARERIAS,
TREBOLES,
ALFALFAS.
Pedir inmediatamente a:
COMPAÑIA INDUSTRIAL "EL VOLCAN"
BANDERA 60—CASILLA N.o 3357—Tel. Ing. 3327

COMPAÑIA CHILENA DE TABACOS
DIVIDENDO N.o 36
Desde esta fecha se pagará a los señores Accionistas en el Banco Español de Chile, el dividendo de $ 2.00 por acción, acordado en la Junta General del 25 del presente.
EL GERENTE.
Valparaíso, Julio 26 de 1923.

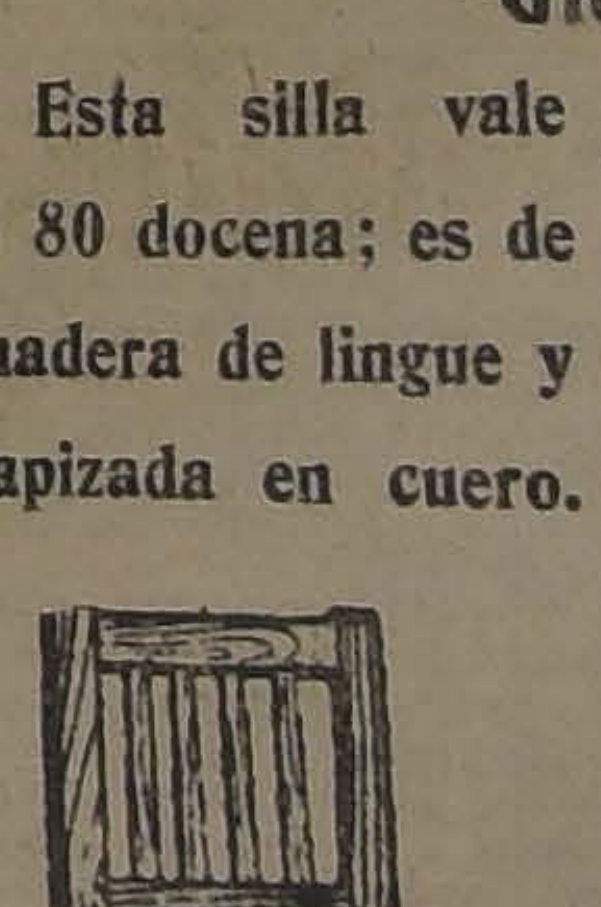

FABRICA NACIONAL DE SILLAS
"GRAN RAPID"
Esta silla vale $ 80 docena; es de madera de lingue y tapizada en cuero.
CALLE ANTOFAGASTA 2130
Av. BEAUCHEF 1409, Costado Poniente del Parque, entre Parque Cousiño y Av. Club Hípico
Esta Fábrica es la única en el país que puede atenderlo a su entera satisfacción.
Esta Fábrica tiene sillas de todas clases, desde SESENTA PESOS DOCENA, hasta trescientos.
No compre sillas sin visitar primero la Exposición permanente que tiene la "Gran Rapid", en calle Antofagasta 2130, todos sus precios están fuera de toda competencia. Su variado surtido hace que nadie salga de la Fábrica sin comprar.
Sillas de doblar, para playas y biógrafos o circos, se hace a cinco pesos cada una la mejor y más resistente en su género.
Esta Fábrica tiene depósito en Valparaíso, en calle 12 de Febrero N.o 54, donde vende a los mismos precios de Fábrica, recargando sólo el flete de Ferrocarril.
Señor O. Pinochet L.— Calle Antofagasta 2130.— Sírvase mandarme sin compromiso para mí, su catálogo de sillas.
NOMBRE ... ...
CIUDAD ... ...
CALLE ... ...
Todo pedido de provincia debe venir acompañado de su valor.

NOTAS POLITICAS Y PARLAMENTARIAS

LA JUNTA CENTRAL RADICAL SE REUNIRA MAÑANA, ESPECIALMENTE PARA CONOCER Y OTORGAR SU RATIFICACION A LOS PACTOS ELECTORALES DE ALIANZA LIBERAL

La Junta Ejecutiva Nacional sesionará hoy y, probablemente, se ocupará de las negociaciones electorales con la Unión Nacional

Se informa de que estas negociaciones serán impulsadas en el curso de la presente semana

En la sesión de hoy del Senado se reanudará la discusión de la prórroga de las concesiones del ferrocarril salitrero de Tarapacá

PACTOS ELECTORALES ALIANCISTAS

Mañana Martes, a las 6.30 P. M., se reunirá la Junta Central Radical, convocada especialmente para conocer y pronunciarse sobre los pactos electorales de Alianza Liberal, firmados últimamente por las direcciones de los Partidos de esta combinación política y que ya fueron ratificados por el Directorio General del Partido Liberal Doctrinario.

Con el mismo objeto se reunirá el Viernes próximo el Directorio General del Partido Demócrata.

EL PARTIDO NACIONAL Y SU INGRESO A LA UNION NACIONAL

Se informa que en la presente semana se reanudarán las negociaciones entre el Partido Nacional y los dirigentes de la Unión para alcanzar un convenio electoral.

Como ya se ha dicho en ediciones anteriores, los dirigentes unionistas hicieron saber a la Junta Ejecutiva Nacional, cuando este partido se encontraba en tramitaciones con la Alianza Liberal, que estaban dispuestos a iniciar conversaciones sobre arreglos electorales y ofrecían como base de discusión las senadurías de Atacama, Concepción y Valparaíso o Santiago.

La Junta Ejecutiva Nacional se reunirá hoy, según se comentaba anoche en diversos círculos, para ocuparse del problema electoral y concretar en algunos acuerdos las exigencias de candidaturas que servirán de instrucciones a la comisión electoral que tendrá a su cargo las conversaciones a la cocargo las conversaciones con la Unión Nacional.

JUNTA EJECUTIVA NACIONAL

Para hoy Lunes 30, a las 3 P. M., el señor Presidente del Partido Nacional, don Felipe Herrera, ha citado a la Junta Ejecutiva a sesión ordinaria.

JIRA AL ÑUBLE

En la presente semana, numerosos dirigentes liberales unionistas se trasladarán a la provincia del Ñuble, en jira política y para dejar iniciados los trabajos electorales de la candidatura senatorial de don Guillermo Edwards G.

LOS DIPUTADOS SEÑORES ESCOBAR Y MAZA

Nuestro corresponsal en Los Andes nos envía el siguiente telegrama sobre el resultado de la jira efectuada por la Comisión nombrada por el Directorio General Liberal Doctrinario, con el objeto de unificar el Partido en la provincia:

Los Andes.—"La Nación". — Hoy en el tren de 11.30 llegaron a esta ciudad los diputados señores José Maza y Ernesto Escobar acompañados por el Presidente del Centro Liberal, señor Manuel Merino, por el 2.o Alcalde de la Comuna Santa María, señor Eliseo Zelaya y de un delegado del Partido Liberal de San Felipe, en jira de unificación del Partido Liberal en la provincia.

En el Club Progreso, interrogué al Diputado señor Maza sobre el resultado obtenido en su jira, y me manifestó que regresaba a Santiago, completamente satisfecho de ella.

Fueron atendidos en esta ciudad por el Presidente del Partido Radical señor Erasmo Basualto y por el Alcalde señor César Pizarro.—Corresponsal.

FERROCARRIL SALITRERO DE TARAPACA

En la orden del día de la sesión de hoy del H. Senado se reanudará la discusión de los informes de la Comisión de Agricultura y Ferrocarriles sobre el Mensaje del Ejecutivo que solicita autorización para prorrogar las concesiones del Ferrocarril Salitrero de Tarapacá.

PARLAMENTARIOS DEMOCRATAS

El Comité Parlamentario Demócrata nos pide citar a los congresales del Partido a una reunión que se verificará mañana a las 3.30 P. M., y que tiene por objeto deliberar sobre asuntos de actualidad política.

EN VALDIVIA

Nuestro corresponsal en Valdivia, nos envía el siguiente telegrama:

"Valdivia. — "La Nación". — Don Alberto González ha lanzado un manifiesto a los liberales de toda la provincia, anunciándoles el retiro de su candidatura a diputado en obsequio a la de don Jorge Grob.—Corresponsal."

DIPUTACION CONSERVADORA POR ITATA

Ayer fué proclamado por unanimidad en una numerosa asamblea celebrada en Quirihue, el candidato a Diputado del Partido Conservador por el departamento de Itata señor Tomás Menchaca Lira.

En esta asamblea el señor Menchaca Lira dió cuenta de su mandato, siendo aprobada con gran entusiasmo su labor parlamentaria.

SENADURIA UNIONISTA POR COQUIMBO

El señor don Joaquín Molina, candidato unionista a la senaduría de Coquimbo, ha dirigido a los Presidentes de los Directorios Departamentales del Partido Conservador en esa provincia, la carta que publicamos a continuación, en la que agradece el aporte que esos Directorios han ofrecido a su candidatura:

"Santiago, 25 de Junio de 1923. — Estimado señor: Ha sido muy grato para mí recibir la comunicación en que se sirve trascribirme el acuerdo tomado por el Directorio Departamental, que usted tan dignamente preside, de adherir a mi candidatura senatorial y concurrir a su triunfo con las valiosas fuerzas con que cuenta el Partido en esa provincia.

Cúmpleme manifestar a usted, y por su intermedio a los señores miembros del Directorio y de la Asamblea, mis cordiales agradecimientos por la espontánea y generosa adhesión ofrecida a mi candidatura senatorial.

Bien comprendo que mi nombre es sólo un medio para luchar por la idea superior que a todos nos une en torno del programa de orden y de progreso que encarna la Unión Nacional.

He aceptado compartir con ustedes esta campaña, porque estaba seguro de encontrar la cooperación abnegada, entusiasta y generosa que ustedes tan espontáneamente me ofrecen y que compromete mi gratitud.

Iremos a la lucha sin vacilaciones, con energía y con fe, sin que las apreciaciones vertidas en campos contrarios, sobre nuestra resolución de afrontarla, puedan perturbar la marcha de nuestros trabajos y nuestro activo y constante esfuerzo, encaminados a obtener en Marzo próximo un espléndido triunfo.

Encontrándome postrado en cama desde hace varios, no me ha sido posible, como hubiera sido mi deseo, ir a la provincia a presentar personalmente mis respetos y agradecimientos a los buenos amigos de Coquimbo y a la vez exponer las ideas de progreso industrial que yo, como hombre de trabajo, me propongo apoyar y estimular con toda la decisión y entusiasmo de mis convicciones y patriotismo.

Tan pronto como mi salud me lo permita, y poniéndome de acuerdo con el Comité Ejecutivo de la Unión Nacional, tendré el agrado de recorrer la provincia e imponerme de todas sus necesidades, para procurar, en la medida de mi esfuerzo, y desde mi puesto de Senador, reme

Queda de usted muy atento y

—(Firmado). — Joaquín Mol

"Señores Teófilo Amenábar y cos A. Ossandón. — Coquimbo. En mi lecho de enfermo he re la amable comunicación de del 19, que agradezco cordial por honrosos conceptos y por la clamación que se me hace. P ustedes estar seguros que mi deber en la mejor forma sea posible. Ruégoles aceptar y mitir mis afectuosos salud Joaquín Molina".

DON PEDRO OPAZO LETELIER, CANDIDAT A SENADOR POR TALCA

EL DIRECTORIO LIBERAL DEMOCRATICO UNIONISTA D TALCA, LO PROCLAMO AYER

Nuestro corresponsal en Talca, nos informa telegráficamente lo siguiente:

"Talca, 29 de Julio.— "La Nación".— Hoy se reunió el directorio del Partido Liberal Democrático Unionista de esta ciudad y por 11 votos contra 2 que obtuvo Emilio Williams, proclamó candidato a senador por Talca a don Pedro Opazo Letelier, presidente de la Junta Directiva de Santiago.

"Esta resolución ha sido muy comentada en vista de que el señor don Pedro Letelier Silva, actual senador por esta provincia, ha manifestado deseos de tar su candidatura para la lección en 1924.

"En los círculos unionistas dice que el señor Opazo Le llevará en su cédula, como didatos a diputado por Tal los señores Ernesto Cruz C conservador y a un nacional probablemente será don M Hederra, vice-presidente del tido Nacional; y en Lontué repto a los señores Juan E Errázuriz Echazarreta, bal dista y Carlos de Castro, con vador.—Corresponsal."

REGLAMENTO GENERAL DE ASAMBLEAS RADICALES

Damos a continuación el texto del proyecto sobre Reglamento General de Asambleas Radicales, que presentó en la última sesión de la Junta Central Radical el vice-presidente del Partido, don Guillermo Labarca Hubertson. Este proyecto fué remitido al estudio de la Comisión de Programa y Reglamento, y dice así:

REGLAMENTO GENERAL DE ASAMBLEAS

Titulo I

Art. 1.o Las asambleas radicales tienen por objeto dar al Partido una organización democrática, son autónomas, su fin es la propaganda de las ideas y les corresponde la designación de candidatos para cargos de elección.

Art. 2.o Podrá haber una asamblea en cada territorio municipal cuando se congreguen, con tal objeto veinte ciudadanos inscritos en los registros electorales de la o las comunas que formen dicho territorio.

Art. 3.o Los ciudadanos reunidos con el objeto que indica el artículo precedente, deberán dar cuenta de su propósito a la Junta Central, acompañando su comunicación con un informe de la comisión electoral provincial que, constatándolos por los medios que estime conducentes, deberá certificar la exactitud de los datos electorales de cada uno de ellos, la suscrición del registro respectivo y especialmente la condición cultural que les permita a cada uno ser un miembro útil no sólo en las elecciones, sino en las funciones políticas que son propias de la asamblea.

Art. 4.o Reconocida por la Junta Central, cada asamblea deberá dar cuenta de su constitución a todas las demás de la provincia, haciendo referencia al número y a la fecha de la nota en que se le notificó su reconocimiento.

Art. 5.o La nueva asamblea procederá inmediatamente a elegir sus organismos directivos y a dictar su propio reglamento, el que deberá ser aprobado por la Junta Central, a la cual se hará depositaria de un ejemplar definitivo. Otro deberá enviarse a la comisión electoral provincial y un tercero a la comisión electoral departamental.

Toda modificación del reglamento deberá ser comunicada a las mismas entidades.

Art. 6.o Reconocida una asamblea no podrán incorporarse a ella nuevos miembros sin el informe previo de la comisión electoral, especialmente estricto en lo que se refiere a la capacidad política del postulante.

Art. 7.o Las asambleas serán formadas por miembros activos y pasivos. Serán activos los que están inscritos en los registros electorales correspondientes, y pasivos los no inscritos que se comprometan a hacerlo y se sometan desde luego a las disposiciones del estatuto y de los reglamentos.

Art. 8.o Los asambleístas pasivos tendrán derecho a voz y voto en las asambleas de que forman parte, salvo en los casos siguientes: cuando se trate de designar candidatos a cargos de elección interna y popular o delegados a la Junta Central, o cuando se trate de juzgar la conducta de estos mandatarios.

Art. 9.o Los asambleístas pasivos pasarán a tener la calidad de activos por el solo hecho de inscribirse en los registros electorales y firmar el de la asamblea en su nueva calidad.

Art. 10 Podrán formar parte de una asamblea los ciudadanos inscritos o residentes en una comuna vecina del mismo departamento que no tenga amablea propia.

Art. 11. Cuando se forme una asamblea nueva, los ciudadanos inscritos en los registros electorales de su jurisdicción que antes de ese momento hubieran pertenecido a otra asamblea, pasarán a formar parte de la recién fundada, sin otro trámite que la presentación de una solicitud que indique este propósito, acompañada de un certificado de exclusión de la asamblea primitiva que deberá expedirlo automáticamente en cada caso.

Art. 12. Cada asamblea tendrá una mesa directiva compuesta de un presidente, dos vice-presidentes, dos secretarios y un tesorero. Tendrá también una comisión electoral formada por tres miembros y por el presidente de la asamblea que la presidirá. Elegirá de su seno un vice-presidente un secretario. El personal de ambas puede ser reelegido.

Art. 13. La mesa directiva de cada asamblea durará un año en sus funciones y se renovará en el mes de Mayo, debiendo comunicar su designación a la Junta Central y a las comisiones electorales provinciales y departamentales.

Si por cualquier evento no se efectuase la elección dentro de este plazo, se comunicará el hecho a la Junta Central indicando las causas de dicho retardo, para que ésta fije la nueva fecha en que debe verificarse la elección, continuando mientras tanto en funciones la mesa anterior.

Art. 14. La comisión electoral se renovará en el mes de Julio del año en que se haya efectuado elección parlamentaria. Le corresponderá:

a) Tener a su cargo los registros de la asamblea.

b) Informar las solicitudes de admisión a la asamblea y realizar la inscripción de los candidatos aceptados.

c) Excluir de los registros a los que dejen de pertenecer a la asamblea.

d) Atender con especial cuidado a la formación de las listas de mayores contribuyentes, la constitución de las juntas inscriptoras, las incompatibilidades que puedan presentarse y los reemplazos de vocales.

e) Asumir, por medio de un delegado, la representación del Partido en todos los actos en que permita intervención la ley electoral.

f) Formar los cuadros en que se anoten los cómputos detallados de elecciones anteriores, como asimismo de todos los demás elementos que contribuyan a esclarecer la situación electoral del sector que corresponda.

g) Preocuparse de formar la nómina de los correligionarios en estado de ser inscritos, y llegada la época de la inscripción, facilitarles el acto por todos los medios a su alcance.

Art. 14 A.—Cuando se renueven los registros electorales, quedarán nulos los registros de las Asambleas, continuando no obstante en funciones la Mesa Directiva y la comisión electoral.

El dictamen de esta última bastará para la incorporación de los primeros veinte asambleístas, cuales procederán a elegir Me rectiva y comisión electoral lificará a los nuevos postu continuando su funcionamie gular.

Art. 15.—La Comisión E de la cabecera del depart formará la Comisión Electo partamental y tendrá a su ca dirección de los trabajos ele en toda esa circunscripció grada para este efecto por los didatos proclamados por las bleas o sus representantes.

En caso de departamentos elijan agrupaciones, formará la misión Departamental la de de mayor población.

Art. 16.—Cuando se trata de ción senatorial, la dirección trabajos correrá a cargo de la misión Electoral Provincial tuída por la de la Asamblea cabecera de la provincia, en la misma forma de la ante

Art. 17.—Las Comisiones tegradas podrán designar rector de la campaña con facultades.

Art. 18.—En cualquier mo la Junta Central puede delegados que la informen sob organización y funcionamiento las Asambleas, pudiendo re zarlas o disolverlas si una son deficientes.

TITULO II

DE LAS ELECCIONES

Art. 19.—Para la elección Mesa Directiva y, en general todas aquellas personas que representar sólo a una Asamb ésta se regirá por sus reglam particulares.

Art. 20.—Cuando existan electorales con otros partid Asambleas se atendrán mente a las instrucciones Junta Central en lo concerniente la elección de diputados y res, sin que puedan por motivo proclamar candidatos les corresponden, o un número ellos mayor del fijado.

Art. 21.—Cuando no exista ta circunstancia y se trate el número de diputados que ponde elegir a un departamento agrupación, se integrará la sión Electoral Departamental un delegado de cada Asamblea cerniente y el conjunto resolverá. El quorum para la unión será la mayoría absoluta representantes.

Art. 22.—Si se trata de número de senadores y algunas las Asambleas implicadas cita, se procederá del mismo integrando para este objeto la misión Electoral Provincial.

Art. 23.—Cuando las Asambleas lo estimen oportuno, solicitarán la Mesa Directiva de la Junta tral que fije la fecha para las ciones internas.

Art. 24.—Fijada ésta, diez asambleístas pueden presentar didatos a cualquiera de las bleas, la que lo comunicará Comisión Departamental por nos 15 días antes de la fecha da, a fin de que ésta trasmita noticia a las demás Asamblea teresadas.

Art. 25.—Lo mismo deberá cederse en el caso de elección senadores con referencia a la misión provincial.

En ambos casos podrá por los candidatos presentados cualquiera de las Asambleas jurisdicción.

Art. 26.—Sólo podrán tomar te en las elecciones internas Asambleas reconocidas por la ta Central seis meses antes fecha fijada y siempre que época del envío de las asambleístas con derecho para esta ocasión, hayan en la Tesorería de la Junta tral la suma de cincuenta anuales por cada uno de asambleístas, cuota total podrá ser inferior a 50 pesos año.

Art. 27.—Sólo tendrán a sufragio los miembros de dichas Asambleas que firmado el registro con tres de anticipación a lo menos, tengan sus cuotas canceladas días antes de la votación.

Este último plazo podrá ser por si así lo acuerda la respectiva Asamblea.

Art. 28. Diez días antes de elección, las Asambleas deberán cer llegar a la Junta Central Comisión Provincial o Departamental, según el caso, la lista de los asambleístas que ber cumplido los requisitos del tículo anterior tengan derecho to, en orden alfabético, con apellidos, con los datos de la cripción en los registros electorales y el número y la fecha de la de los registros de la Asamblea.

Comunicarán al mismo tiempo sitio exacto de fácil acceso funcionarán las juntas receptoras.

Art. 29. El día fijado las receptoras funcionarán mente desde las 12 M. hasta P. M., y sólo en el caso que tro del recinto se encuentren asambleístas que no hayan do, se prolongará prudencialmente la hora hasta que puedan hacerlo.

Podrán ampliar este tiempo Asambleas que cuenten con 300 miembros con derecho a voto.

Art. 30 Las juntas receptoras compondrán por lo menos de miembros, y elegirán de entre un presidente y un secretario. día de la votación recibirá presidente de la Asamblea completa de los asambleístas derecho a voto, un cuaderno donde deberá anotarse el nombre la firma del votante, y los que, firmados por el presidente secretario de la junta, deben garse a los sufragantes para depositados en la urna. Se también a su disposición el tro original de la Asamblea la confrontación de las firmas fuere necesario.

Habrá una junta receptora cada 300 asambleístas con derecho a voto y por cada fracción te.

Art. 31. Terminada la votación se procederá inmediatamente al crutinio, levantando acta plicado, uno de cuyos ejemplares enviará a la Junta Central para

EN GRAN ASAMBLEA CELEBRADA AYER, LOS PARLAMENTARIOS Y REGIDORES DEMOCRATAS POR SANTIAGO, RINDIERON CUENTA DE SU MANDATO

HABLARON EL SENADOR SEÑOR ZENON TORREALBA, LOS DIPUTADOS SEÑORES LUIS CORREA RAMIREZ Y VICENTE ADRIAN, Y LOS REGIDORES SEÑORES BERNARDO QUIROGA Y NICASIO RETAMALES

En la mañana de ayer se efectuó en el Teatro Setiembre la Gran Asamblea auspiciada por la Agrupación Demócrata de Santiago con el objeto de oir la cuenta que de su mandato parlamentario debían rendir, conforme al reglamento, los Senadores del Partido por la provincia, señores Zenón Torrealba y Guillermo Bañados; Diputados señores Luis Correa Ramírez y Vicente Adrián, y Municipales señores Bernardo Quiroga y Nicasio Retamales.

A las 10 A. M., el local del teatro se encontraba repleto de asambleístas y personas ajenas al Partido que deseaban oir a los parlamentarios y Municipales antes expresados.

Ocupaban el proscenio los parlamentarios y regidores demócratas; la Mesa Directiva de la Agrupación Santiago, presidida por don Luis Torres Lucero, y los secretarios señores Luis A. Belmar y Pedro Cárdenas N., y los directores generales señores Lorenzo Foini, Gustavo Segura, Aniceto Sánchez, Carlos Acosta, Antonio López, Rafael Donoso, Tiberio Gutiérrez, Rodolfo Navarro y el tesorero, señor Fernando Matus.

El presidente del Directorio General, doctor señor Pedro Fajardo, y el director general por Santiago señor don Mateo 2.o Guinart.

El presidente, señor Luis Torres Lucero, presentó a los asambleístas los parlamentarios y regidores, ofreciendo en primer lugar la palabra al regidor señor Bernardo Quiroga, en seguida al regidor don Nicasio Retamales; a continuación al Senador por Santiago señor Zenón Torrealba, quien, antes de rendir la cuenta, excusó la inasistencia de su colega, Senador señor Guillermo Bañados, que se encuentra enfermo.

Hablaron después los Diputados señores Luis Correa Ramírez y Vicente Adrián.

Damos a continuación una breve reseña de la cuenta rendida por cada uno de los parlamentarios y regidores demócratas.

EXCUSARON SU INASISTENCIA

Al abrirse la sesión, se leyeron dos comunicaciones de los Senadores señores don Guillermo Bañados y Luis Enrique Concha, excusando su inasistencia por encontrarse enfermos.

Don Bernardo Quiroga

El señor Quiroga, en un extenso discurso, hizo ver el interés con que siempre se había preocupado de los proyectos que benefician a las clases trabajadoras; dió cuenta de sus innumerables visitas a las poblaciones y centros obreros, como asimismo a los albergues, a fin de imponerse de sus necesidades y tratar de remediarlas.

Se refirió a continuación a sus actividades en beneficio de la ciudad: pavimentación de barrios apartados, instalación de policlínicos y mantención de las tarifas tranviarias.

Don Nicasio Retamales

El señor Retamales expresó que en el desempeño de su cargo edilicio se ha ocupado de los siguientes proyectos: alumbrado eléctrico en los barrios obreros y pavimentación de numerosas calles, protección del comercio en las comunas de San Eugenio y Maipú, arreglo de algunos puentes de la localidad, fundación de escuelas y mantención de las tarifas tranviarias.

Don Zenón Torrealba

A continuación, le fué ofrecida la palabra al Senador por Santiago señor Zenón Torrealba, quien se refirió a sus actividades en el Senado, en su Partido y en el seno de las clases trabajadoras, haciendo especial mención de los siguientes actos:

Pidió se reconociera al Partido Demócrata, y especialmente a los parlamentarios la iniciativa en el despacho del proyecto sobre instrucción primaria obligatoria.

Se ha interesado por la publicación amplia de los debates del Senado.

Defendió las industrias nacionales y la situación de los empleados humildes de la Administración Pública, desde su cargo de miembro de la Comisión Mixta de Presupuestos.

Se interesó por el aumento equitativo de los sueldos de los empleados de Correos y Telégrafos, Ferrocarriles y personal subalterno del Ejército y Armada.

Combatió el alcoholismo, pidiendo la adaptación de las viñas a la industria de las frutas, y destinar la renta que por los impuestos sobre alcoholes obtiene el Estado, al fomento de los deportes y espectáculos públicos.

LA MESA DIRECTIVA DE LA ASAMBLEA

Defendió las libertades públicas, la libertad de comercio e industria.

Defendió los intereses de los pequeños colonos nacionales; y

Combatió el alza de las tarifas tranviarias.

Se refirió después a su labor ministerial, la cual culminó en los siguientes puntos:

Oposición al alza de tarifas en los Ferrocarriles del Estado.

Aumento de sueldos para el personal subalterno de obreros y empleados de la Empresa.

Protección de las industrias nacionales.

Se extendió, además, el señor Torrealba, sobre diferentes actuaciones en su vida parlamentaria.

Don Luis Correa Ramírez

Al señor Correa Ramírez le correspondió en seguida dar cuenta de la labor desarrollada desde su puesto de la Cámara de Diputados.

VISTA PARCIAL DE LA CONCURRENCIA A LA ASAMBLEA

Después de referirse a varios de sus discursos pronunciados sobre tópicos de interés general, especialmente los relacionados con proyectos de cooperativas de consumo, protección al deporte, campaña en favor de la industria nacional, se ocupó extensamente de la labor desarrollada durante su mandato parlamentario.

Los puntos tratados por el señor Correa, en síntesis, son los siguientes:

Campaña en favor de los desocupados.

Visitas a la población Centenario, con el objeto de imponerse de sus necesidades y ver modo de satisfacerlas ampliamente.

Campaña en favor de las escuelas nocturnas, a fin de conseguir para ellas las subvenciones y útiles que les son necesarios.

Visitas a las siguientes fábricas nacionales con el objeto de estudiar las condiciones en que se efectúan sus trabajos: Maestranza de San Bernardo, Fábrica de Cartuchos, Fábrica de Vidrios, Fábrica de Sombreros Giraldi, Penitenciaría, Fábrica de Paños El Salto, Imprenta Universo, Fábrica de Calzado Laborde, Fábrica de Tejidos Brusadeli, Fábrica de Tejidos Corradi, Fábrica de Medias de Seda, etc.

En vista de lo avanzado de la hora, sintetizó su cuenta manifestando a la Asamblea, que los quebrantos que le ocurrieran, entre los cuales contaba el fallecimiento de su hijo mayor, le han impedido desarrollar una labor más amplia en favor del pueblo, como eran sus deseos.

Tanto el señor Torrealba como el señor Correa Ramírez fueron estruendosamente aplaudidos por la concurrencia.

El señor Correa Ramírez se refirió también a su labor política y tocó principalmente los puntos que él defendiera, tales como las cooperativas de consumo, abaratamiento del marisco, exportación del trigo, situación económica del país, crédito popular, habitaciones obreras, cerro San Cristóbal, Casa de Salud de San José de Maipo, Puerto de San Antonio, la cuestión tranviaria, despacho del presupuestranviaria, despacho del Presupuesto y difusión de los deportes.

Habló también de sus actividades en el puesto de Vice-Presidente de la Cámara de Diputados, en asuntos como el Protocolo de Washington, la jubilación de los empleados ferroviarios.

Don Vicente Adrián

El señor Adrián, en vista de lo avanzado de la hora, se limitó a reseñar la labor desarrollada como Diputado por Santiago, como igualmente durante el tiempo que le correspondió desempeñar la cartera de Industria y Obras Públicas.

Después de enumerar todos los adelantos positivos para las diversas comunas urbanas y rurales de la capital, hizo mención de los proyectos presentados por él a la Cámara, para combatir las enfermedades de trascendencia social; defensa de los comerciantes minoristas e impedir la adulteración de los artículos alimenticios; construcción de ferrocarriles; protección a la industria nacional y creación de mercados libres para los diversos barrios obreros, como medio de propender al abaratamiento de los artículos de primera necesidad.

En seguida expuso la forma cómo se había preocupado, a su paso por el Ministerio, en favorecer e inculcar toda clase de obras en bien del progreso del país, dando término a su cuenta en medio de grandes aplausos.

El señor Torres Lucero, junto con declarar terminada la cuenta de los representantes en el Parlamento, impuso a la Asamblea del sensible fallecimiento de los miembros del Partido señores Francisco Berríos, Juan N. Frías, Adrián Pérez Maluenda y Luis Herrera, haciendo el elogio de cada uno de ellos y proponiendo a la Asamblea se pusiera de pie en homenaje a los extintos.

Manifestación en honor de los parlamentarios

Terminada la Asamblea, gran parte de la concurrencia se dirigió al club de la 1.a Comuna, donde se sirvió un gran almuerzo en honor de los parlamentarios y Municipales del Partido en la provincia de Santiago.

Ofreció la manifestación don Juan Araya Escón, a quien siguieron en el uso de la palabra los señores Eduardo Gentoso, Julio Velasco, Luis Torres Lucero, Vicente Adrián, Nicasio Retamales, Zenón Torrealba, Eugenio Valenzuela, Bernardo Quiroga, y Carlos Molina, que cerró la manifestación.

Todos los oradores tuvieron palabras de elogio para los parlamentarios y Municipales, que momentos antes habían rendido cuenta de su labor, y se reconoció que ella llenaba en gran parte las aspiraciones que en ellos había cifrado el Partido Demócrata al llevarlos como sus representantes, tanto al Parlamento como al Municipio.

MUEBLES
de todos estilos, a precios bajísimos, vende
"LA UNIVERSAL"
Catedral 1131
FRENTE AL CONGRESO
Damos facilidades en el pago. Entrega inmediata.
29-J

CIGARRILLOS
BUEN TONO
Sin igual por su precio $ 0.20 CAJETILLA

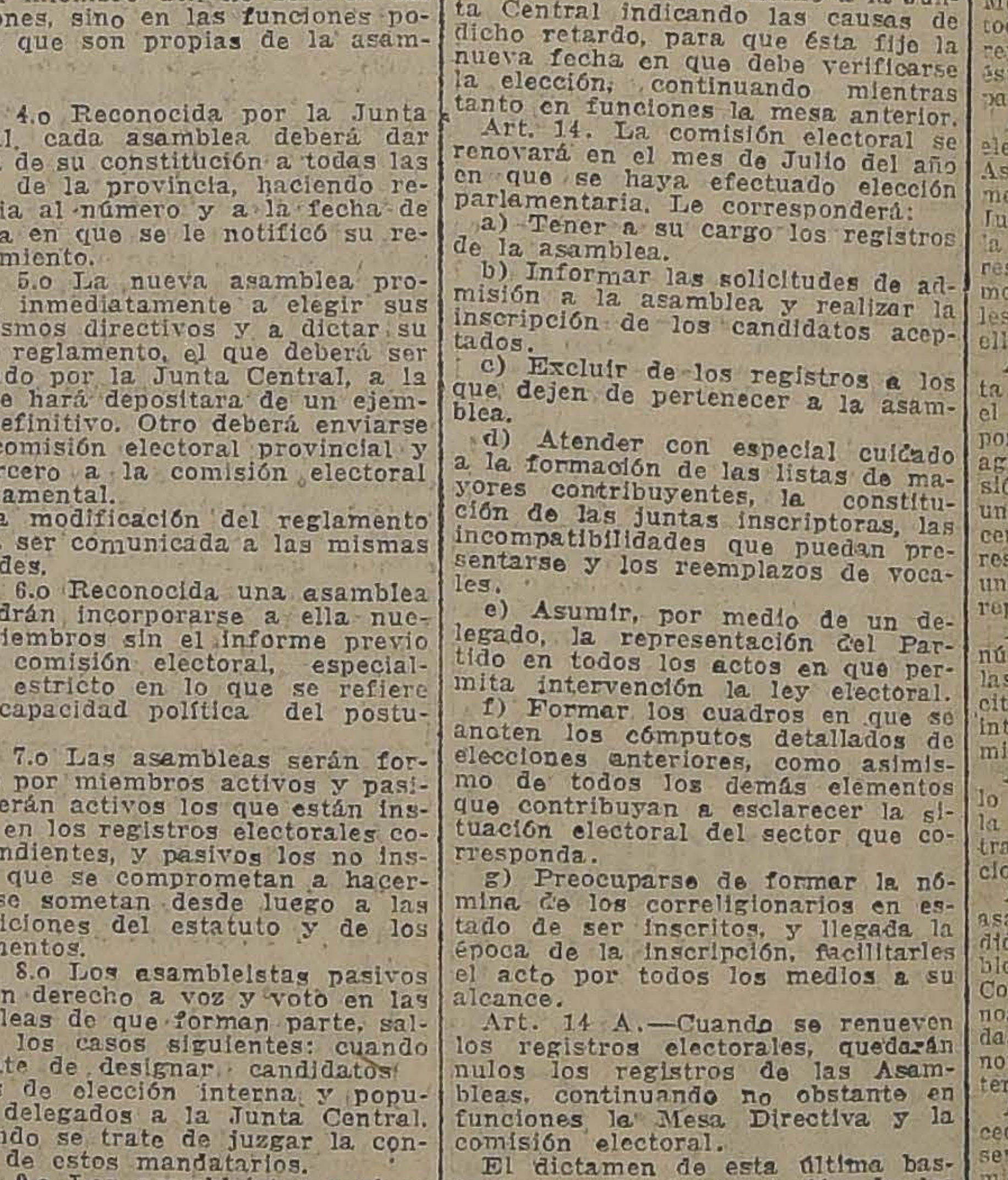

Políticos, oradores, actores,
todos los que tienen que hablar ó disertar en público, conocen la ansiedad y angustia de los primeros momentos, que les hace palidecer, tartamudear y tropezar en el hilo de su discurso. Tendrán calma absoluta y dominio de sus nervios tomando antes las
Tablctas „Bayer" de Adalina

JOUTARD
ES EL MEJOR CIGARRILLO

calificación de la elección junto con el cuaderno índice; otro se enviará al presidente de la Comisión Provincial o Departamental según el caso, y el tercero quedará en poder del presidente de la junta receptora.

Art. 32. Los ejemplares para la Junta y para la Comisión Electoral respectiva se depositarán en el Correo, a más tardar, dos horas después de terminado el escrutinio, y si por algún evento el Correo estuviere cerrado, dentro de las dos primeras horas hábiles del día siguiente.

Art. 33. Cada candidato podrá hacerse representar ante cada junta receptora hasta por dos delegados que acrediten su personería con un poder otorgado ante el secretario de la Comisión Electoral respectiva.

Art. 34. Los apoderados tendrán derecho a exigir que se deje constancia en el acta de todo reclamo u observación que formularen, pudiendo exigir también copia del acta.

Art. 35. Tres días después, a las 2 de la tarde y en la Asamblea de la cabecera del departamento o de la provincia, según proceda, se reunirán todos los presidentes de juntas receptoras que constituirán el Colegio Escrutador. Procederán a elegir por voto acumulativo tres personas, siendo reconocida como presidente la que haya obtenido mayoría de sufragios, y secretarios los otros dos.

Al iniciarse la reunión presidirá el presidente de la Asamblea donde se reuna el Colegio.

Art. 36. En caso de ausencia, los presidentes de juntas receptoras podrán delegar sus funciones en alguno de los miembros de la Mesa Directiva de la Asamblea de la cabecera del departamento o la provincia donde se verificará la reunión.

Si a pesar de esto faltaran las actas de alguna Asamblea o Sección, el Colegio utilizará el ejemplar que debe estar en poder del presidente de la Asamblea.

Art. 37. Por ningún motivo el Colegio dejará de escrutar todas las actas.

Art. 38. También tendrán derecho los candidatos a hacerse representar en el Colegio hasta por dos apoderados autorizados del mismo modo y con las mismas prerrogativas que en el caso de las juntas receptoras.

Art. 39. Terminado el escrutinio se levantará acta por duplicado, uno de cuyos ejemplares se enviará a la Junta Central y el otro quedará en poder del presidente de la Asamblea donde haya funcionado el Colegio.

Art. 40. Las Comisiones Provinciales o Departamentales, según corresponda, podrán nombrar delegados que vigilen la corrección del acto electoral en las Asambleas.

Art. 41. La Junta Central podrá, en casos calificados, alterar los plazos o impartir instrucciones diferentes de las anteriores.

Art. 42. Serán nulos en absoluto todos los procedimientos de las Asambleas que no se ajusten estrictamente a las disposiciones de este Reglamento.

Art. 43. Quedarán de hecho separados del Partido los candidatos que aceptaren proclamaciones indebidas de cualquier Asamblea. Se entenderá aceptada la proclamación si en el término de 15 días después de verificada, el candidato no la rechaza en un documento público dirigido a la Junta Central o la Comisión Provincial o Departamental.

Art. 44. No podrán ser candidatos a ningún cargo de elección los miembros pasivos de una Asamblea, ni los activos que no hubieren firmado los registros del Partido por lo menos un año antes de la respectiva elección.

Podrán, sin embargo, las Asambleas proclamar candidatos que no reunan estos requisitos, pero en tal caso deberán obtener la mayoría absoluta de sufragios y su elección deberá ser aprobada por la Junta Central.

Art. 45. La elección de delegados a la Junta Central estará sujeta al mismo mecanismo anterior.

TITULO III

De los mandatarios de las Asambleas

Quedan vigentes los artículos 22 y 24 del Reglamento actual.

TITULO IV

Disposiciones generales

Art... Las Asambleas enviarán a la Junta Central, en el mes de Enero de cada año, lista nominativa de asambleístas activos y pasivos que figuren en sus registros con el número que en ellos les corresponda y la fecha de la firma.

Enviarán, asimismo, en el primer año en que se renueven los registros lectorales, un ejemplar de la publicación impresa de ellos, subrayando el nombre de los respectivos asambleístas.

Se considerará disuelta la Asamblea que durante tres años no haya cumplido con estas obligaciones.

Art... Con el objeto de uniformar los procedimientos, la Tesorería de la Junta Central tendrá a disposición de las Asamblea ejemplares uniformes de registros que entregará debidamente timbrados con su sello.—**Guillermo Labarca Hubertson.**

PARTIDO RADICAL

ASAMBLEA RADICAL DE SANTIAGO.— Citación reglamentaria.— Cítase a sesión para el Miércoles próximo con el objeto de tratar de varias reformas del Reglamento que ya están informadas.

CLUB RADICAL 10.a COMUNA.— El Directorio de este Club, en reunión de ayer, tomó conocimiento del sensible fallecimiento del Director don Alejandro Bravo Cuadra y acordó invitar a sus funerales que se efectuarán hoy a las 3 1|2 P. M., a todos los miembros de la institución y radicales en general.

LABOR DEL CENTRO DEMOCRATA DE SANTIAGO

NOTA SOBRE LA LEY DE EMPLEADOS PARTICULARES Y SOBRE LA PENA DE MUERTE A UN CONSCRIPTO

En la asamblea del Jueves último el Centro Demócrata de Santiago se ocupó de las deficiencias de que adolece el proyecto de ley n favor de los empleados particulares y de la condena a muerte aplicada últimamente a un conscripto del Ejército, por un delito que no guarda proporción alguna con la pena.

A indicación de los señores José Sáez, Armando Muñoz y Julio Morales del Canto, se acordó el envío de algunas comunicaciones a diputados del Partido, las cuales han sido despachadas como sigue:

Solicita acoger las modificaciones propuestas por los empleados particulares de Valparaíso, al proyecto respectivo.

Santiago, 27 de Julio de 1923.—El Centro Demócrata de Santiago, en sesión celebrada el 26 del presente, acordó solicitar de Ud. que se sirva apoyar las modificaciones que los empleados particulares de Valparaíso han propuesto al proyecto que actualmente estudia el Congreso para mejorar la situación de los empleados particulares en general.

Los empleados porteños son los que con más dedicación se han preocupado de obtener una ley que realmente los beneficie. Es por esta razón que sus conclusiones tienen el valor inapreciable de sumar a la experiencia de esos empleados el estudio enteramente a conciencia que han hecho los interesados, de su redacción.

Rogámosle, pues, interesarse por esta cuestión, y lo saludamos atentamente.— (Firmados).— **Serafín Soto, presidente.— Humberto Meza A.— Benjamín González T.**, secretarios".

Comunica acuerdos del Centro Demócrata de Santiago.

"Santiago, 27 de Julio de 1923.— El Centro Demócrata de Santiago, en sesión celebrada el 26 del presente, acordó poner en conocimiento de usted el voto que acompaña a la presente.

Aunque es costumbre que el Consejo de Estado indulte a las personas que condenan los tribunales militares, la desproporción de las penas que fijan las ordenanzas militares en los casos como el del conscripto Guzmán, y la farsa que significa la tramitación de esos procesos, que se sabe de antemano, serán anulados por el Consejo en referencia, hacen imprescindible una reforma fundamental, a fin de que los ciudadanos que permanecen en el Ejército no dependan en sus vidas de las resoluciones del Consejo citado.

Muy satisfactorio sería para la juventud demócrata que usted, de acuerdo con sus colegas de Parlamento, influyera para que la voz de un parlamentario demócrata se oyera en la hora de los incidentes, haciendo ver lo impropio que es hacer en pleno siglo XX una farsa como la ocurrida y la existencia de las anacrónicas ordenanzas con que administran justicia en el Ejército.

Saludan atentamente a Ud. — (Firmados).—**Serafín Soto**, presidente.— **Humberto Meza A.**, secretario."

El voto es del tenor siguiente:

"El Centro Demócrata de Santiago, basado en los principios humanitarios que sustenta el Partido, acuerda protestar de la actitud del Consejo de Guerra al condenar con la pena de muerte, al conscripto José Manuel Guzmán Valenzuela, por el delito de haber agredido a un cabo de su compañía; y dirigirse a los parlamentarios demócratas, rogándoles procuren el amparo del conscripto Guzmán y la agitación de los proyectos de reforma de las anacrónicas ordenanzas militares, como también del que declara abolida la pena de muerte".

PARTIDO LIBERAL DEMOCRATICO ALIANCISTA

CENTRO DE PROPAGANDA DE LA 2.a COMUNA.— (Versión oficial).— El Miércoles pasado celebró su primera reunión este nuevo centro político.

Asistieron a esta reunión los miembros de la Dirección central de Propaganda: señores Carlos Rubio Domínguez, presidente; don Agustín Lazcano Valdés, vice-presidente; don Joaquín Toro Búlnez pro-secretario; don Armando Ayala, tesorero; los directores señores: Humberto Gacitúa Vergara, Ernesto Peña C., Ramón Fuenzalida, Armando Cisternas, Eraclio Cortéz, Diego Santander; los delegados de los Centros comunales constituídos, señores Arturo Eyzaguirre, presidente; Leonidas Bravo y Francisco Vargas, vice-presidente; José L. Castillo, secretario, en representación de la novena comuna y los asambleístas de la segunda, señores: Luis Abarca, José Arellano, Salvador Fernández, Rodolfo Valencia, Manuel Muñoz, Juan Azuaga, José Pacheco, Pedro Bustos, Carlos Hidalgo, Orlando Labbé, Gerardo Droguett, Hugo Molina, Eleodoro Toledo, Augusto Ferrer, Roberto Sánchez, Armando Castillo, Alfonso Toledo, Raúl Orrego, Manuel Meneses, Raúl Lira, Wilfredo Molina, Carlos Duque, Yran Quezada, Arturo Gómez, Carlos Córdova, Segismundo Quezada, José Fernández, Juan Leiva, Cirilo Morales, Luis H. Leiva, Luis Morales, Vicente Ruiz, Oscar Guerra, Manuel Ramírez, Luis Serrano, Armando Molina, Pedro Farnet, Armando Miranda, Justo P. Vergara, José Mejías, Enrique Carrasco, Manuel González, Armando Hinojosa Edmundo Zúñiga, Pedro Palominos, Fausto Soto, Rafael Palma, Enrique Bustos, Roberto Bustos, Alberto Gonthier, Víctor Vargas, José Santos Soto, Humberto Montrucchi, Pedro Bao, Mario Gonthier, Víctor Martínez y Luis Aguilera.

Presidió don Carlos Rubio Domínguez, presidente del Centro Matriz, actuando de secretario el señor Joaquín Toro Bulnes.

El señor Rubio expuso que según el acuerdo tomado por el Centro que él preside, se encomendó a diez directores para formar los centros comunales de propaganda y que sentía sumo placer en presidir la sesión inaugural del segundo de ellos.

En seguida declaró suspendida la sesión para que los asambleístas se pusieran de acuerdo respecto al directorio que debería regir los destinos de la nueva institución.

Reabierta la sesión, después de recibir la votación y verificado el escrutinio, se proclamó el siguiente directorio, que obtuvo la más alta mayoría:

Presidente, señor R. Valencia; vice-presidente, señor José Arellano Muñoz; y señor Salvador Fernández F.; secretario, señor Manuel Meneses; pro-secretario, señor Luis A. Morales C.; tesorero, señor Cirilo Morales Echeverría; pro-tesorero, señor Carlos Duque; directores, señores Enrique Carrasco, José Mejías Carlos Córdova y Fausto Soto.

Proclamado el directorio, después de una ruidosa manifestación de aplausos, usa nuevamente de la palabra el señor Rubio, quien dijo que, antes de pedir al señor Valencia pasara a presidir la sesión, deseaba manifestar el agrado con que veía la organización de los centros comunales, que era la realización de una parte del programa que esbozó cuando fué elegido presidente del Centro de Propaganda matriz. Terminó haciendo votos porque los jóvenes correligionarios de la segunda comuna llevaran siempre muy en alto la bandera balmacedista.

Al ocupar el señor Valencia la presidencia de la sesión, agradeció a los miembros de la Dirección Central de Propaganda la concurrencia a la sesión inaugural del Centro, haciendo extensivos estos agradecimientos a los correligionarios de las diversas comunas allí representadas.

Expresó que desde el puesto para que había sido elegido, trataría de llevar a cabo el máximum de las partes contenidas en el programa del Partido, contando para ello con el concurso entusiasta y decidido de una numerosa juventud que en esos momentos le demostraba su confianza eligiéndolo presidente del nuevo centro.

Al terminar el señor Valencia fué largamente ovacionado por los concurrentes.

Ofrecida la palabra, fué pedida pr el presidente de la novena comuna, señor Eyzaguirre, quien pidió que, según el reglamento de Asambleas, en esta sesión debía elegirse el delegado ante el Centro de Propaganda Matriz.

Sobre el mismo asunto hablaron varios asambleístas, haciendo ver la conveniencia de que ese delegado lo fuera el propio presidente, quedando así acordado.

El señor Humberto Gacitúa formuló indicación para que la asamblea diera un voto de aplauso a la Junta Directiva del Partido, por el feliz término a que habían llegado con los partidos aliados, respecto a los pactos electorales, indicación que fué aprobada tácitamente.

El señor Armando Cisternas solicita la palabra para condenar las publicaciones tendenciosas de cierta prensa, en lo que se refiere a las jiras verificadas por el presidente del Partido a las provincias de Coquimbo y Bío-Bío, y que la asamblea de la segunda Comuna protesta de dichas publicaciones, enviando una nota de adhesión y respeto al presidente del Partido, don Enrique Zañartu, que signifique un pequeño estímulo a la árdua tarea que se ha trazado en bien del país.

Esta proposición fué aceptada por unanimidad.

El presidente señor Valencia, propuso para el cargo de presidente honorario del Centro a don Julio Prado Amor, nombramiento que fué aceptado por todos los asambleístas, acordándose comunicar dicho nombramiento por intermedio de una nota del Centro.

El delegado de la cuarta Comuna, señor Eraclio Cortéz, felicitó a los balmacedistas de la segunda comuna por la formación del nuevo Centro y los invitó a que concurrieran a la sesión inaugural del Centro de su Comuna, que se verificará próximamente.

Por estar muy avanzada la hora, se levantó la sesión.

PARTIDO LIBERAL-DEMOCRATICO

CENTRO LIBERAL DEMOCRATICO.— (Versión oficial).— Presidida por don Homero Gutiérrez y con numerosa asistencia sesionó ayer esta institución.

Abierta la sesión, el señor Gutiérrez hizo presente que motivos particulares le impedían seguir actuando en la presidencia y que en consecuencia, rogaba al Centro aceptara la renuncia que, en el carácter de indeclinable, presentaba. El señor secretario leyó a continuación la renuncia de los miembros de la mesa que por motivos de solidaridad declinaban sus cargos. En el debate suscitado acerca de estas renuncias, terciaron, pidiendo su rechazo, los señores Munita, Sancy, Zapata y Puga. En vista de la insistencia de los renunciantes, el Centro acordó aceptar dichas denuncias y hacer presente el sentimiento con que los ve alejarse de su dirección.

Pasando a ocuparse del objeto de la citación, la asamblea acordó pronunciarse sobre su situación política. A este respecto, se presentaron diversos votos, siendo aprobado por 59 votos y 3 abstenciones el siguiente proyecto de acuerdo:

El Centro Liberal Democrático, teniendo presente: que el acuerdo adoptado por la Junta Directiva en virtud del cual se resolvió el ingreso del Partido a la Alianza Liberal, carece de valor, ya que en dicha votación participaron personas que, según disposición del artículo 12.o del Estatuto Orgánico, estaban impedidas para hacerlo; y considerando que la mayoría de los liberales democráticos es partidaria del mantenimiento de la colectividad en la combinación de Unión Nacional, acuerda: reconocer la autoridad de la Junta Directiva presidida por don Pedro Opazo Letelier.

En la discusión de este acuerdo terciaron, entre otros, los señores: Gutiérrez, Rojas, Puga, Zapata, Sancy y Labarca.

A continuación el señor Alarcón formuló indicación para que se designaran los días en que ha de verificarse la elección de la nueva mesa directiva y que se procediera a elegir una comisión encargada de recibir los sufragios. Aprobando dicha indicación el Centro designó a los señores Cipriano Labarca, Guillermo Espejo, Antonio Maldonado, Rojas A. y Carlos Alarcón de la Fuente para que se constituyeran en comisión receptora de sufragios, debiendo recibir la votación el Viernes y Sábado de la próxima semana, de 6 a 8 P. M.

El señor Puga dió cuenta a la asamblea del sensible fallecimiento del distinguido correligionario don Alberto Muñoz Bustos e hizo indicación para que se enviara una nota de condolencia a su familia.

El señor Gutiérrez hizo indicación para que los acuerdos de carácter político fueran tramitados sin esperar la aprobación del acta. Así se acordó.

Después de tratar asuntos de carácter interno se levantó la sesión.

PARTIDO DEMOCRATA

CANDIDATURAS A SENADOR LUIS CORREA RAMIREZ; DIPUTADO JUAN PRADENAS MUÑOZ; MUNICIPALES LUIS A. MUÑOZ Y JULIO E. RAMIREZ.— Comité Central.— Este Comité se reunirá esta tarde a las 6.30 en el Centro "La Reforma", calle San Diego 224, con el objeto de despachar varios asuntos que están pendientes.

Mañana Martes a las 9, se efectuará una gran asamblea de todos los adherentes, para resolver varios asuntos que penden de la asamblea, por lo que se recomienda muy especialmente la asistencia.

6.a Comuna.— Los adherentes de esta Comuna se reunirán el Jueves próximo a las 8.30 de la noche, en casa del vice-presidente, señor José Montenegro, calle Purísima N.o 217, con el objeto de tomar acuerdos de suma importancia para el trabajo de este Comité.

CENTRO "LA AVANZADA DEMOCRATA".— Habiendo dejado de existir el ex-presidente y fundador del Centro, señor Juan N. Frías. Con tan sensible motivo se ha citado a todos los miembros del Centro para hoy a las 3 P. M., en la secretaría, Victoria 609, para de ahí dirigirse en masa a la casa habitación del extinto y acompañar sus restos hasta el Cementerio General.

Se ha invitado a los centros congéneres y amigos a los funerales a la hora indicada.

DON ADRIAN PEREZ MALUENDA.— Ayer ha fallecido en esta capital, el señor Adrián Pérez Maluenda, prestigioso obrero y uno de los últimos sobrevivientes del grupo de fundadores del Partido Demócrata. Tuvo el señor Pérez Maluenda, una activa y destacada actuación en el movimiento político y social que dió vida a la colectividad demócrata y fué uno de los más eficaces colaboradores de la obra de Malaquías Concha, de Artemio Gutiérrez y de Antonio Poupín.

En los últimos años vivía alejado de las actividades políticas y obreras, debido a una tenaz y cruel enfermedad.

Los funerales del señor Pérez Maluenda se efectuarán hoy a las 4.30 P. M., partiendo el cortejo desde la casa-habitación del extinto.

ANIVERSARIO DEL CENTRO DE PROPAGANDA DEMOCRATA DE TALCA.— Nuestro corresponsal en Talca nos ha enviado el siguiente telegrama:

"Talca.— "La Nación".— El Centro de Propaganda Demócrata de e ta ciudad se prepera para celebr con gran solemnidad y entusiasmo aniversario de su fundación. Será especialmete invitados a estas fe tividades algunos parlamentarios miembros dirigentes de Santiago.— Corresponsal".

COMITE PRO REELECCION MUNICIPAL BERNARDO QUIRO GA.— Oficial.— Se ruega a los a herentes de la candidatura inter del actual regidor señor Bernar Quiroga, se dignen concurrir acompañar los restos del señ Adrián Pérez Maluenda, (Q. E. D.), al Cementerio General, desde casa habitación, calle Maruri N. 849, a las 5 P. M., de hoy Lunes.

CENTRO GUERRILLEROS D LA DEMOCRACIA.— En asamble general celebrada ayer Domingo 2 del presente, se acordó rogar a tod los socios de este Centro acompañ a los funerales de los señores Adri Pérez Maluenda, Francisco Barri Juan N. Frías y Luis Herrera.

PARTIDO POPULAR

ASAMBLEA DEPARTAMENTA—Acuerdos tomados últimamente

1.o Nombrar una comisión pa que se acerque a la dirección de " Diario Ilustrado", e investigar causa de por qué no nos publi nuestras citaciones.

2.o Citar extraordinariamente p ra el Martes 31 a las 6.30 P. M para tratar lo siguiente:

Elección de mesa directiva.

Proyecto de reglamento interno.

GRIPPE
GRIPPODINA 18

Preparado científico para curar rápidamente la grippe.

En los ataques gripales, el efecto curativo de la GRIPPODINA 18, es sorprendente; aparte de combatir la enfermedad, quita al momento el terrible dolor de cabeza que acompaña al estado gripal del enfermo.

De venta en todas las boticas.— Por mayor: DAUBE Y CIA.

INFORMACIONES DEL INTERIOR

(DE NUESTROS CORRESPONSALES)

LLANQUIHUE

Un carabinero del Escuadrón Osorno que desaparece misteriosamente

(De nuestro Corresponsal, por Telégrafo)

OSORNO, 29.—Hace días que ha desaparecido de la ciudad, el carabinero Manuel Avila Orellana que servía en el Escuadrón Osorno.

Acerca de este desaparecimiento se han hecho numerosas conjeturas, llegándose a suponer con fundadas razones que haya sido víctima de algún asalto de parte de bandoleros.

Se han hecho infructuosas busquedas por la población y sus alrededores sin lograr esclarecer el misterio que rodea el desaparecimiento.

Se teme que en algunas de las calles de la población, las que no conocía muy bien el carabinero Avila, haya sido asesinado, arrojándolo después los victimarios su cadáver al río o procediendo a ocultarlo en un lugar seguro.

MALLECO

Un varioloso paseando por las calles

(De nuestro Corresponsal, por Telégrafo)

TRAIGUEN, 29.— Días atrás un guardián de facción en el puente de la calle Santa Cruz, detuvo a un hombre que venía desde la población Florentina arrebozado con una frazada que le cubría toda la cara.

La detención tuvo su origen por la forma en que el individuo ocultaba la cara, resultando con gran sorpresa, todo un varioloso con la epidemia declarada.

Al momento se le aisló, en espera del carro que lo conduciría al Lazareto.

VALDIVIA

LOS ENTIERROS COMO MEDIO FACIL D LEVANTAR LO AJENO

UN ANONIMO EXIGIENDO PLATA Y UN INDIVIDUO QUE S PRESENTA A RECOGERLA

(De nuestro Corresponsal, por Telégrafo)

VALDIVIA, 29.—Un diario de esta ciudad da una relación detallada de ciertos hechos revestidos de carácter misterioso, que vienen sucediendo en esta ciudad, y de los cuales ha sido informado por diferentes personas víctimas de ellos.

Se trataría de un medio fácil de explotar la credulidad del público en general, y en especial de aquella gente que por su escasa cultura se presta a juegos o invenciones más o menos ingeniosas, que va en perjuicio directo de sus bolsillos.

En efecto, los "Entierros" están a la orden del día, y para descubrirlos se necesitan ciertas fórmulas, que acompañados de no escasa cantidad de dinero, ofrecen ancho campo de acción a individuos duchos en estas materias. Se ubica una casa, la víctima, y en ella se opera, coadyuvado por la credulidad del dueño de ella. Y salen a la calle: plata, objetos, etc., de la casa en que encuentra el entierro.

Hay otro modo menos peligros y que en momentos dados, puede pr ducir mejores resultados; nos ref rimos al sistema un poco antiguo y de enviar anónimos exigiendo plat bajo pena de sufrir innumerable males.

Tome usted, dicen los anónimo cierta cantidad de dinero y mánde depositar en tal lugar, reservado.

Y al momento señalado, se dej caer un individuo desconocido q exige perentoriamente la suma s ñalada en el papel.

Estos sistemas puestos en prá tica, han intrigado a una parte d la población y han metido miedo e el interior de aquellos espíritus m pusilámines.

Y es por ello que el diario en r ferencia se ocupa de ello, pidiendo la policía que tome enérgicas med das al respecto.

El estado de algunas Escuelas Públicas de la región

(De nuestro Corresponsal, por Telégrafo)

ANGOL, 29.—Las escuelas de esta región se encuentran en péésimas condiciones de higiene, con grave detrimento para la salud de los educandos que allí reciben su instrucción y que se ven obligados por el horario de clases a permanecer en los establecimientos durante larg tiempo.

Faltan en ellas W. C. y alguna murallas están casi derruidas p la acción de las lluvias y el tiemp

Llama la atención principalment este estado de cosas en Villa Alegr lugar que hace poco fué visitad p algunos periodistas de la localida

Los vecinos reclaman más ate ción de los Poderes Públicos hac estos establecimientos que por s funciones deben ser los más cuid dos e higiénicos.

VALPARAISO (DE NUESTROS CORRESPONSALES EN VALPARAISO)

Ayer zarpó el "Perú"

En la noche del Sábado zarpó de Valparaíso con destino al Norte, el "Perú", que llevaba numerosos pasajeros de cámara.

Para Arica iban las señoras Leontina O. de Polanco y Carmela de Jamet e hijo.

Para Iquique, el señor Jorge Bravo y Rogelio Fournet.

Para Antofagasta, el señor Adolfo Aliaga.

Para Coquimbo, los señoras Felipe Morel, Fritz Schlock y Alberto Holgren.

Gran fiesta a beneficio de la Cruz Roja

Próximamente se llevará a efecto en los salones del Hotel Astur una gran recepción de tarde a beneficio de la Cruz Roja, institución que cuenta con las más vivas simpatías de la sociedad porteña y que dedica sus actividades a numerosos fines sociales.

El programa que se prepara para esta recepción, es tan novedoso como lleno de interés. Habrá baile y mesas de bridge.

Cigarrillos
BRISTOL
HABANOS AROMATICOS
$ 1.- cajetilla

Riña a cuchillo a bordo del "Maipo"

El Jueves último zarpó de Valparaíso con destino al Norte, el vapor "Maipo".

Por noticias particulares llegadas de Coquimbo, se sabe que al enfrentar a ese puerto, se trabó una pendencia a cuchillo entre los tripulantes de la nave, quedando algunos heridos de gravedad, por lo que fueron bajados a tierra y conducidos al Hospital de aquel puerto.

El tiempo

Ayer, como los días anteriores, hizo un espléndido día de sol, y el barómetro de la Gobernación Marítima marcaba anoche buen tiempo en segundo grado.

Según algunos pronósticos muy estimados en Valparaíso, ayer debió llover torrencialmente.

FIESTAS SOCIALES

EN HONOR DEL ALMIRANTE NEF.— El próximo Viernes, se llevará a efecto la reunión social que el directorio del Club Naval ha organizado en homenaje al almirante don Francisco Nef y familia.

A esta reunión han sido invitadas las más distinguidas familias tanto porteñas como viñamarinas.

Esta recepción será una de las tantas demostraciones de aprecio y cariño de que goza el señor Nef, en el seno de nuestra sociedad.

La reunión será a las 6.30 de la tarde.

EN BUENOS AIRES.— Se encuentra en Buenos Aires, el señor don Tito de la Fuente y señora Ester Santa María de de la Fuente.

EN EL CLUB DE VIÑA DEL MAR.— Ayer, ante una numerosa y distinguida concurrencia, se efectuó la reunión y baile que los Domingos ofrece el directorio del Club de Viña del Mar a las familias de sus socios.

Amenizó la danza, la orquesta del maestro Moreno.

ENFERMOS. — Restablecida se encuentra la señora Laura Manheim de Valdés.

—Mejor ha seguido el abogado porteño señor Juan J. Tapia.

—Restablecida se encuentra la señorita Eugenia Donoso Andonaegui.

—Delicada se encuentra la señorita Dolores Bofill Ceardi.

—Mejor ha seguido la señora Florencia Lyon de Antúnez.

VIAJEROS.— Por el expreso de anoche se dirigió a Santiago, el Senador por este puerto, señor don Guillermo Rivera.

—A Santiago se dirigió el señor Arturo Prat, señora Blanca Echaurren de Prat e hijo.

—Se encuentra en este puerto el señor Ignacio Rivera Silva.

—Se encuentra en Santiago el señor José Manuel Errázuriz Dávila.

EL GRAN PAPERCHASE DE AYER EN CONCON Y REÑACA.—En la mañana de ayer se corrió en los Campos de Concón y Reñaca, el gran Paperchase que estaba anunciado y segundo de los de la temporada en el Valparaíso Paperchase Club.

El día de sol contribuyó grandemente al éxito de esta reunión hípica y social que resultó tan agradable como espléndida.

Debido a un accidente sufrido al camión en que se llevaban los víveres, no se pudo servir el "chek" chico; pero el almuerzo en el hotel de Concón, fué muy bien servido. Durante la reunión en el hotel, se repartieron los premios del último concurso hípico a beneficio de la Gota de Leche. El premio especial del Paperchase se le dió al Regimiento Coraceros.

Durante esta manifestación hicieron uso de la palabra el Presidente del Paperchase, señor Gastón Hamel el señor Joaquín Lepeley y el señor Emilio Lampe.

Durante la corrida sufrieron accidentes los señores Gustavo Rivera Baeza, Ambrosio Montt G. H., Emilio Lampe y Otto Harbart, felizmente sin consecuencias de gravedad.

Damos a continuación la lista de señoras y señoritas que asistieron a esta simpática fiesta hípica:

A caballo.— Señoras y señoritas: Lily S. de Becker, Lala Germain, Mary Sharman, Ana Burton, Lucía Price, Mariana Price y Olga Castillo.

En automóvil.— Señoras y señoritas: Ana A. de Villarino, Jacoba W. de Lastarria, Sara A. de Poudensan, Sara P. de Cheyre, Olga Gómez de Poudensan, Marta Vásquez, Luisa Nieto de Hamel, Elena W. de Velasco, Olga B. de Rivera, Zulema Rivera B., Violeta Rivera B., Lucía Gacitúa, Blanca K. de Codina, Tomasello, de Blanche, de Sepúlveda, Graciela Olavarría, Ismaela T. de Villegas, Mary T. de Cavallero, Ester Igualt, Ida Andonaegui, Mary Cavallero, Olga L. de Palomino, Laura F. de Germain, Lulé Nef, Irma M. de Lukinovic, La ra D. Balbontín, Lucy Balbonti Luz M. de Eastman, Dora P. Fontaine, Dora Fontaine P., y s ñora de Denton.

Santiago P. S. N. C. Valparaíso

ORITA 4 Agosto, 1 P. M. — PARA ANTOFAGASTA, MEJILLONES, IQUIQUE, ARICA, MOLLENDO, CALLAO, BALBOA, CRISTOBAL, HABANA, VIGO, LA CORUÑA, SANTANDER, LA ROCHELLE - PALLICE, LIVERPOOL.

EBRO 17 Agosto 1 P. M. — PARA ANTOFAGASTA, IQUIQUE, ARICA, MOLLENDO, CALLAO, SALAVERRY, PAITA, BALBOA, CRISTOBAL, HABANA y NUEVA YORK.

ESSEQUIBO 12 de Octubre
EBRO 14 Setiembre
Para HABANA, NUEVA YORK e intermedios.

ORTEGA, 22 de Agosto
OROYA 8 Setiembre
Para HABANA, ESPAÑA, FRANCIA, R. UNIDO e intermedios.

THE PACIFIC STEAM NAVIGATION COMPANY

SANTIAGO: Agustinas 1017.— VALPARAISO: calle Blanco.— Sub-Agentes en Santiago: Transportes Unidos, Estado esquina Delicias; Expreso Villalonga, Agustinas 840.

HERNIAS

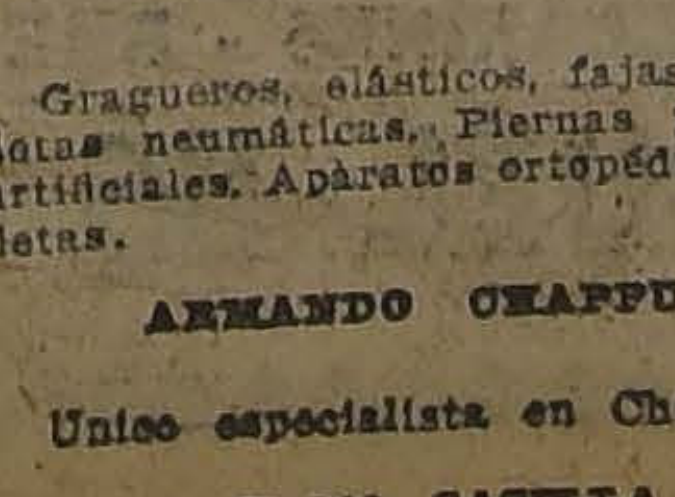

Gragueros, elásticos, fajas con pelotas neumáticas, Piernas y brazos artificiales. Aparatos ortopédicos, muletas.

ARMANDO CHAPPUIS

Unico especialista en Chile.

A. PRAT 244, CASILLA 409

COMPAÑIA SUD - AMERICANA DE VAPORES

Servicio directo rápido a Nueva York en 18 días

con escalas en Antofagasta, Iquique, Callao, Payta y Cristóbal.
Próximas salidas:
"TENO", Sábado 4 de Agosto, a la 1 P. M.
"Aconcagua", Sábado 1.o de Setiembre, a la 1 P. M.

Servicio rápido a Cristóbal en 14 días

en conexión con naves para y Estados Unidos, Europa, etc., y combinación con los trenes a y de Bolivia, con escalas en Coquimbo, Antofagasta, Iquique, Arica, Ilo, Mollendo, Callao, Salaverry, Pacasmayo, Eten, Pimentel, Payta y Guayaquil,
Próximas salidas:
"AYSEN" Viernes 10 de Agosto, a las 4 P. M.
"PALENA" Viernes 24 de Agosto, a las 4 P. M.

Servicio caletero a Pimentel

con escala en Coquimbo, Huasco, Caldera, Chañaral, Taltal, Antofagasta, Gatico, Tocopilla, Iquique, Arica, Ilo, Mollendo, Chala, Pisco, Tambo de Mora, Cerro Azul, Callao, Huacho, Supe, Huarmey, Casma, Samanco, Chimbote, Salaverry, Pacasmayo y Eten. Próximas salidas:
"MAPOCHO", Jueves 2 de Agosto, a las 4 P., M. Tocará además en Pisagua.
"CACHAPOAL", Jueves 16 de Agosto, a las 4. P. M. Tocará además en Caleta Buena.

Los pasajes de cámara para los puertos comprendidos entre Valparaíso, Arica y viceversa, por los vapores caleteros tienen una rebaja especial de 25%.

WESSEL DUVAL & Cía.
Huérfanos esq. Morandé. Agentes

COMPAÑIA TRANSPORTES UNIDOS
Estado esq. Delicias. Sub-agentes

Vapor para San Antonio

El vapor

"CHILE"

llegará el Jueves 2 de Agosto a San Antonio, donde recibirá carga para: Valparaíso, Coquimbo, Huasco, Taltal, Antofagasta, Tocopilla, Iquique y Arica.

Por fletes, pasajes y demás pormenores, verse con

RODRIGO DONOSO G.
G. Alessandri 237 B.
Santiago

GONZALEZ, SOFFIA y Cía.
BLANCO 903
Valparaíso

GRACE LINE

VIAJES RAPIDOS PARA ANTOFAGASTA, IQUIQUE, ARICA, MOLLENDO, CALLAO

PANAMA, CANAL Y NUEVA YORK

Salidas de Valparaíso cada Miércoles por medio a la 1 P. M.

"SANTA ANA", 8 de AGOSTO.
"SANTA ELISA, EL 22 DE AGOSTO.
"SANTA LUISA", EL 5 DE SETIEMBRE.

Servicio de pasajeros de primera clase únicamente. Cocina inmejorable.— Servicio de cantina.

MUNSON LINE

DE BUENOS AIRES A NUEVA YORK
"AMERICAN LEGION", 2 DE AGOSTO.
"PAN AMERICA", 16 DE AGOSTO.

Por fletes y pasajes, diríjase a sus agentes:

GRACE Y Cía., (CHILE) S. A.
SANTIAGO — Huérfanos 1037

Soc. Anón. Com. BRAUN & BLANCHARD

SERVICIO DE VAPORES

VALPARAISO — de Valparaíso el 30 de JULIO para COQUIMBO, HUASCO, CALDERA, TALTAL, ANTOFAGASTA, TOCOPILLA, IQUIQUE Y ARICA.

MAGALLANES — De Valparaíso el 4 de AGOSTO para SAN ANTONIO, TALCAHUANO, TOME, CORONEL, CORRAL (Valdivia), PUERTO MONTT, CASTRO, QUELLON Y PUNTA ARENAS.

LLANQUIHUE — De Valparaíso Agosto-Setiembre, para SAN ANTONIO, TALCAHUANO, TOME, CORONEL, CORRAL (VALDIVIA), PUERTO MONTT, CASTRO, QUELLON, PUNTA ARENAS, MONTEVIDEO y BUENOS AIRES.

Recibirá carga para los puertos del Brasil con trasbordo en Montevideo.

Los pasajes de Cámara de Valparaíso a Arica e Intermedios gozarán de un descuento de 25%.

SANTIAGO: AUGIER, BENAVIDES y Cía. BANDERA 180

VALPARAISO: BLANCO 957 - 959 Teléf. Inglés 2747; Nacional 261

L PRETENDIENTE AL TRONO DE FRANCIA

uis Felipe, duque de Orleans, padece de malaria.— Ha sido trasladado de los suburbios de Londres a una residencia más central. — Protesta por su reclusión, y dice: "Yo, Rey de Francia, prisionero aquí"— Padece de alucinaciones durante su delirio.

LONDRES, 29. — Luis Feli , Duque de Orleans, preten ente al trono francés, ha sido asladado de la casa de Mis s Charles Jarrott, en los su rbios de Londres, donde se contraba alojado, a una re dencia especialmente arrenda a para él, más al centro de la udad, donde se encuentra aho custodiado día y noche por rvidumbre masculina.

"The Daily Express", que es diario que ha dado esta in rmación, agrega que uno de s reporters entrevistó al gente financiero del Duque uis Felipe, de quien obtuvo s siguientes declaraciones: "El uque sufre de malaria, la que ntrajo en su reciente viaje Africa y que su deplorable tado de salud es solo de al unos meses a esta parte.

La traslación del duque de leans, se ha debido a que se a decretado embargo sobre la opiedad de Jarrot, además que se ha necesitado llevar duque a un lugar más pro cio para cuidar de su salud.

"The Daily Express" agrega e el duque, en su delirio, ex ama frecuentemente, protestando por su reclusión: "Estoy prisionero aquí, yo, el Rey de Francia, prisionero". Explicando su situación a una persona que fué a visitarle, a continuación de su traslación, le dijo: "Estando de visita en casa de Jarrotts, fuí trasladado aquí por cuatro hombres, contra mi voluntad y estoy en cama con dos hombres en la cabeza y dos en los pies".

El duque de Orleans es hermano de la ex-Reina Amelia de Portugal y frecuentemente se visitaban. El duque es pariente de todas las familias reales de Europa, en que existen Borbones.

El Rey Jorge fué avisado de la enfermedad del duque, antes de que se tomara la determinación de trasladarlo.

El Agente financiero admite que el duque, fué trasladado sin conocimiento desde la casa de Jarrot, y estimó que el duque, prácticamente, estaba inconsciente cuando lo condujeron en la ambulancia. Actualmente está mejor, aunque con motivo de su enfermedad padece de frecuentes alucinaciones durante su delirio. (U. P.)

GRAN BRETAÑA

sperando las respues as a la nota británica

ONDRES, 29. —Se cree que llegarán las respuestas belga francesa a la nota británica. ord Curzon visitó al Rey a en le explicó la situación. Aun reina optimismo sobre el re ado de esta negociación, no se e que se llegue prácticamente una respuesta conjunta, si bien estima que se harán grandes uerzos para evitar la ruptura de Entente.—(U. P.)

ITALIA

enuncia de dirigentes populistas

APOLES, 29. — Varios diri tes del partido populista han sentado su renuncia, en señal protesta por la expulsión de unos diputados insurgentes. — P.)

niversario de la muer e del Rey Humberto

ROMA, 29.— El Rey, a su lle da a ésta, asistió a una misa requiem, oficiada en el Cemen io, con motivo del aniversario la muerte del Rey Humberto. uvieron también presentes en ceremonia, Mussolini y numero diputados y senadores. — P.)

RISIS EN EL PARTIDO POPULISTA

ROMA, 29.— La prensa fas , comentando la renuncia del or Grosoli, declara que es el ludio de una grave crisis del tido populista, sobre todo si se sidera que ha sido seguida de expulsión de varios diputados eran considerados como los ders del ala derecha de la Cá ra, entre los extremistas. En los diputados expulsados figu , por ejemplo, los señores Mi li, Mauri y Tupini.—(U. P.)

CONDENA RECAIDA N TREINTA FASCISTAS

ARANTO 29.— Treinta fascis , inculpados de haber obligado omar aceite de castor a dos so listas, cerca de la ciudad, han o condenados a más de un año prisión y a pagar los perjui s.—(U. P.)

lazaña de un alpinista

BIELLA 29.— El Comandante rique Augusto, después de re ir sus tentativas para escalar Aguila Negra, perteneciente al ciso del Monte Blanco, consi ó su propósito. El alpinista utizó la cumbre con el nombre "Eduarbich" quien encontró la erte al intentar la realización esta misma hazaña.—(U. P.)

dulto concedido por el Rey

ROMA, 29.— El Rey indultó al Fortunato Sininni, condenado muerte, siendole conmutada la a por la de presidio perpetuo. P.)

RUSIA

akovski partirá a Londres

IOSCOU, 29.— Rakovski se di rá el Martes a Londres, acom ado del primer secretario Bitt . Rakoski es un avezado ex to en materia comerciales y va comisión a Londres. — (U. P.)

DE MESA
ITAL POQUINDO
RADIOACTIVA

FRANCIA

El premio "Omnium de Deux Ans"

MAISONS LAFITTE, 29.— El premio "Omnium de Deux Ans", carrera internacional para productos de dos años, fué ganado por el caballo Le Gros Morne, de M. de [illegible]hild. Segundo llegó Katerfe [illegible] de M. Jean Stern, y tercero [illegible]mist, del americano Mr. J. L. Reploglo.

El premio era de cincuenta mil francos y la distancia por recorrer de 1.100 metros.—(U. P.)

Las finales europeas de tennis por la Copa Davis

DEAUVILLE, 29.— Los matchs de tennis jugados hoy, por la copa Davis, dieron el siguiente resultado:

Singles, para caballeros, Lacoste, francés, derrotó a Degomar, español, por 6|3, 6|4, 7|5 y 6|4.—(U. P.)

Dobles.— La pareja Degomar-Flaquer españoles, derrotó a la pareja Cochet-Bragnon, franceses, por 6|4, 8|6, 11|13, 1|6 y 6|4.—(U. P.)

SE RECIBE EL TEXTO DE LA RESPUESTA BELGA A GRAN BRETAÑA

PARIS, 29.— Hoy fué recibido el texto de la respuesta belga a la nota británica, el que fué trasmitido al premier, M. Poincaré, que se encuentra pasando unos días de vacaciones en su casa de campo en Sampigny.

Aunque M. Poincaré habría deseado hacer algunas observaciones a Bélgica, las respuestas belga y francesa será enviadas a Londres mañana Lunes.

Personas bien informadas han declarado que la respuesta belga difiere considerablemente de la contestación francesa. Aunque mantiene en forma enérgica la tesis franco-belga sobre la ocupación de la zona del Ruhr en lo que se refiere a la resistencia y a la evacuación, adopta el punto de vista británico respecto de su capacidad de pago y de otros tópicos. —

ESPAÑA

Un obsequio a la Municipalidad de Buenos Aires

SEVILLA, 29.— La glorieta andaluza que se obsequiará a la Municipalidad de Buenos Aires, para que esta la coloque en el paseo de Palermo, se compondrá de bancos, fuentes y galerías de ladrillos artísticos.—(U. P.)

La renuncia del comandante de Larache

MADRID, 29. — Gil Yuste ha manifestado que dimitió la comandancia de Larache, porque propuso la supresión de algunas posiciones y que su proposición fué desechada por el comisario.

Agregó que la inactividad del ejército era perjudicial y que, además, favorecía los propósitos del Raisuli. Terminó diciendo que era necesario encarar el problema en forma distinta.—(U. P.)

El poeta venezolano Blanco visita a Maura

SANTANDER 29.— El ex-Presidente del Consejo de Ministros, señor Antonio Maura, expresó sus deseos de recibir al poeta venezolano Blanco, en su finca. El poeta lo visitó acompañado por el Cónsul de Venezuela. La entrevista duró dos horas. Maura le señaló las regiones de España que merecían su visita. Blanco se retiró muy satisfecho.—(U. P.)

Las fiestas colombinas en Huelva

MADRID 29.— El Capitán General se ha marchado a Huelva a fin de asistir a las fiestas colombinas.—(U. P.)

El conflicto de los empleados de Bancos

MADRID 29.— Se agrava cada día, la huelga de los empleados de la banca y de la Bolsa. La entidad bancaria inglesa "Westminster Foreign Bank" ha rechazado la presentación del Sindicato y ha despedido al personal sindicado.

El Banco López Quezada y otros, imitan a los banqueros ingleses y se unen para dar batalla al Sindicato.—(U. P.)

Elogios a la obra social del Presidente de Argentina

MADRID 29.— El diario "El Sol" elogia la política social del Presidente de Argentina, señor Marcelo de Alvear, la cual, dice, es extensa y comprende un proyecto de ley relativo a la inmigración, fiscalizando su acceso y seleccionándola. En España, agrega, se debe divulgar la política social del Presidente Alvear y deben estudiarla los gobernantes españoles.—(U. P.)

Festejos a los marinos Norte-americanos

MADRID 29.— El Ayuntamiento de Cadiz ha preparado un programa de festejos en honor de los marinos norte-americanos. El Alcalde y el Gobernador los saludaron en sendos discursos. El Comandante del buque "Dakota", contestando, expresó que la amistad de España y Estados Unidos se intensifica. El estudio de la lengua española en su país se ha generalizado.—(U. P.)

PORTUGAL

La escuadra americana, rumbo a Gibraltar

LISBOA, 29. — La escuadra americana ha zarpado con rumbo a Gibraltar.—(U. P.)

Estragos causados por una tormenta

LISBOA, 29. — Debido a una violenta tormenta eléctrica, perecieron fulminadas por el rayo varias personas y destruidos numerosos materiales.—(U. P.)

MARRUECOS

Preparativos para atacar a los espaoles

MADRID, 29. —El Ministro de Estado ha recibido una comunicación del Alto Comisario de Marruecos, en el que le dice que Abd-el-Krim ha conseguido que Amar-Hamido le ayude mediante la entrega de sesenta mil pesetas y un contrato de indígenas para formar una jarca, a fin de atacar a los españoles.

Estos han reforzado sus posiciones.—(U. P.)

Una visita de Silvela al Kalifa

MADRID, 29.— Comunican de Tetuán que el Alto Comisario, general Silvela, visitó al Kalifa, felicitándole con ocasión de la Pascua.—(U. P.)

ESTADOS UNIDOS

Sobre el match Firpo-Dempsey

NUEVA YORK, 29. — Tanto Firpo como Dempsey recibirán un tanto por ciento de las entradas, si bien no se puede precisar cuanto percibirán. Sin embargo, puede adelantarse que Firpo no podrá recibir más de doscientos mil dólares. Se cree que Dempsey, por otra parte, percibirá cerca de un cincuenta por ciento.—(U. P.)

Acuerdos de la Sociedad Americana de Defensa

WASHINGTON, 29.— La sociedad Americana de Defensa, adoptó un acuerdo inculpando al gobierno de los Soviets de haber costeado el mantenimiento de doscientos cincuenta y seis diarios para que hicieran propaganda, en todo el mundo, en favor de la revolución. Cuatro de ellos habrían sido fundados en Estados Unidos y en Europa y Asia los restantes.

La Sociedad Americana de Defensa acordó, además, hacer un llamado a la Tercera Internacional, que, recientemente, aprobó un presupuesto de dos y medio millones de dollars para continuar la propaganda.—(U. P.)

WILLS PELEARA CON EL VENCEDOR DEL MATCH FIRPO-DEMPSEY

NUEVA YORK, 29.— Se ha sabido, de fuente fidedigna que Tex Rickard espera anunciar en breve la firma del contrato de pelea entre Jack Dempsey y Harry Wills, siempre que el primero triunfe de Firpo.

El argentino ha firmado ya un contrato para medirse con Wills, si logra derrotar a Dempsey.

Kearns volvió a afirmar ayer que Dempsey está dispuesto a medirse con Wills en cualquiera época después de su match con Firpo.

Rickard cree que el match Firpo-Wills o Dempsey - Wills se llevaría a cabo, en Jersey City, a fines del Otoño o en Madinson Square en Diciembre.—(U. P.)

El match final americano por la Copa Davis

SOUTH ORANGE (Nueva Jersey), 29.— Hoy se jugó un partido de dobles, entre la pareja australiana Anderson-Hawkes con la pareja de Hawaii Detrick-Acklund. Esta última salió derrotada por 6|0, 8|6, 7|5.

El resultado de este match, ha puesto a los australianos frente a los japoneses, cuyo match, será el final de la serie, correspondiente a la zona de los Estados Unidos. —(U. P.)

Acercamiento italo-norteamericano

NUEVA YORK, 29.— El Instituto Internacional de Educación la Asociación Italo-Americana de Arte y la Sociedad Dante Allighieri, están trabajando conjuntamente para que se funde en Estados Unidos, un centro de cultura itallana, Coopera en esta obra la Universidad de Columbia.

Es probable que se promueva el estudio del italiano en los Estados Unidos y la enseñanza del inglés en Italia, y que se inicie un intercambio de profesores y de estudiantes entre ambos países. Se pensaría, además, celebrar anualmente en Norte América el aniversario del Dante.—(U. P.)

EL DOMINGO TRANSCURRIO SIN INCIDENTES EN ALEMANIA

El valor de las monedas de oro de 20 marcos

BERLIN, 29. — El Reichsbank ha anunciado que pagará tres millones de marcos papel las monedas de oro de veinte marcos, a pesar de que su valor antes de la guerra, era aproximadamente, de cinco dólares y que estos últimos se cotizan ahora a razón de cinco millones de marcos.

Se anuncia que el número de los desocupados, en Berlín, ha bajado de 1,566, y que, en la semana que terminó el 21 del presente, el total de los sin empleos, en la capital, ascendía a 63,791.

La Asociación austriaca de socorros ha anunciado que abrirá cocinas populares en los barrios más pobres de Berlín, parecidas a las que los alemanes establecieron en Viena en 1920.

El "Lokal Anzeiger" anuncia que más de diez mil rateros, procedentes en su mayoría de Varsovia, Budapest y Viena, operan en Berlín y previene al público a fin de que no se descuide y sea víctima de esos pillos, que son sumamente diestros.—(U. P.)

Los franceses cierran la sucursal del Reichsbank en Dortmund

BERLIN, 29. — Comunican de Dortmund que los franceses sellaron las puertas de la sucursal del Reichsbank en dicha ciudad, después de expulsar a su director, subdirector y cajero principal, debido a la negativa de éstos para entregarles sesenta mil millones de marcos en el plazo de tres días.—(U. P.)

Una proclama del Gobierno

BERLIN, 29. — El Gabinete ha lanzado una proclama haciendo recaer sobre Francia la responsabilidad de las dificultades económicas internas, declarando que está dispuesto a pagar las reparaciones en cambio de que se alivie la situación minera y alimenticia. Proclama la necesidad de establecer reformas financieras y solicita del pueblo que aguante los sufrimientos que tiene que soportar.—(U. P.)

Un ataque de los comunistas en Niuruppin

BERLIN, 29. — Comunican de Neuruppin que los comunistas, en dicha localidad, atacaron anoche un hotel-restaurant que servía de local corriente de reuniones a los terratenientes.

La policía mató a dos e hirió a otros siete.—(U. P.)

El asalto de Neuruppin

BERLIN, 29. — En Neuruppin, situado a cincuenta millas de Berlín, los comunistas asaltaron un restaurant, destrozando las vidrieras y saqueándolo.

Golpearon al personal del establecimiento y atacaron a la policía cuando ésta se presentó.—(U. P.)

Los comunistas en Potsdam

BERLIN, 29. — Algunos millares de comunistas llegaron a Potsdam durante la noche, acampando en los jardines públicos.

La policía patrulla las calles; en la mañana no ha habido incidentes.—(U. P.)

Detención de comunistas en Bremen

BREMEN, 29. — La policía ha detenido a varios comunistas, acusados de alta traición. — (U. P.)

LOS FASCISTAS SE ESTARIAN CONCENTRANDO EN SILESIA

BERLIN, 29. — Una información procedente de Breslau, que aun no ha sido confirmada, anuncia que con Ehrardt, el general Maerker y otros de los que fueron compañeros de von Kapp, concentran a los fascistas en Silesia.—(U. P.)

EL DIA TRASCURRIO SIN INCIDENTES

BERLIN, 29. — La policía anuncia que las manifestaciones comunistas se desarrollaron sin incidentes en todo Berlín y que lo mismo ha ocurrido en Potsdam.

En Hamburgo hubo algunos vidrios quebrados, pero, en general, las noticias recibidas en toda Alemania indican que el día transcurrió tranquilo y sin que se perturbara el orden público.

El corresponsal de la United Press visitó a las principales reuniones de los suburbios de la capital y, en todas partes, encontró a la policía lista y armada de rifles y revólveres.

La mayor de las asambleas se llevó a cabo en el Victoria Park, de Treplow, calculándose en cien mil los comunistas asistentes, exigiéndose de cada uno de ellos que pagara su tarjeta roja y la llevara en el sombrero.—(U. P.)

LOS COMUNISTAS HAN REUNIDO ORD NADAMENTE

BERLIN, 29. — Comun de Potsdam, que los comu se han reunido ordenad y que el comercio ha perm do con sus puertas cerr mientras que la policía pa las calles, en automóviles y a ballo.

Se ha ordenado el acuar miento de las tropas y po por tres días.

La policía ha destruído n merosos carteles, pegado doquier, donde se leía: "L mos más resueltos que nu luchar contra el capitalism pero, detrás de los agentes, colocados nuevamente.

Lo mismo ha ocurrido en ta capital.—(U. P.)

La lluvia refresca el dor de los comunis

BERLIN, 29. — Desde mañana se ha descargado fuerte lluvia, la que al pa ha refrescado el ardor d comunistas, a menos de que desórdenes se produzcan pués de las asambleas que comunistas celebran, en Be en 17 salas, como tambié Potsdam y en toda Alemania.

La opinión general es que ta lluvia oportuna ha sido bendición del cielo.—(U. P.

El servicio de orden Dortmund

BERLIN, 29.— Comunican Dortmund que los franceses mitieron que la policía vo a cargar armas y puso en l tad, por hoy, a su comand a fin de que pudiera org el servicio de orden.—(U.

La salud del Presidente Harding

SAN FRANCISCO, 29— Un boletín expedido por los médicos que atienden al Presidente Harding, anuncia que ya se encuentra restablecido de su envenenamiento con ptomaina, y su condición actual no infunde ningún temor. Abandonará el hotel el Martes, día en que pronunciará uno de los más importantes discursos sobre cuestiones internacionales, en conformidad al desarrollo de su programa.—(U. P.)

De Forrest desmiente una información

ALLENHURST, 29.— De Forrest ha anunciado que las informaciones que circulan relativas a un desacuerdo entre él y Firpo, son enteramente infundadas, sin embargo, "si existiera una ruptura permanente, yo no tengo conocimiento de ella."

Desautorizó la información de que Firpo hubiera convenido con Charlie Schoenman, para que prosiguiera su entrenamiento. —(U. P.)

Celebración del aniversario peruano

WASHINGTON, 29.— El Secretario del Departamento de Estado, Mr. Hughes, acompañado de su esposa, concurrió a la recepción ofrecida hoy por el Encargado de Negocios del Perú, señor González Prada, con motivo del aniversario peruano.—(U. P.)

URUGUAY

MONTEVIDEO, 29.— Los vapores encallados. — Se continúa activamente la descarga de los vapores encallados. Se cree que se les salvará. (U. P.)

MONTEVIDEO, 29. — Hallazgo de cadáveres.—En el Puerto fué encontrado el cadáver de Josefa Bello y también el de otra persona de su familia. Las dos se ahogaron anoche. (U. P.)

BOLIVIA

REFUTANDO A UN PERIODISTA CHILENO

LA PAZ, 29.— "La República" refuta al escritor chileno, don Conrado Ríos Gallardo, a propósito del artículo por él publicado en "La Nación" de Santiago, criticando el libro de don Eduardo Diez de Medina, titulado "La política internacional de Bolivia". (U. P.)

BRASIL

La escuadrilla aérea

RIO JANEIRO, 29.— La escuadrilla aérea se elevó en Aracaju a las diez, llegando a Bahía a las doce cuarenta. (U. P.)

Banquete al Cuerpo Diplomático

RIO JANEIRO, 29.— Mañana se dirige a Buenos Aires el gobernador de Mendoza don Washington Lencinas. Hoy ofreció en el Hotel Gloria un gran banquete al Cuerpo Diplomático, funcionarios oficiales y personalidades brasileñas y argentinas. (U. P.)

Fallecimiento de un almirante

RIO JANEIRO, 29.— Falleció el almirante Joao Costa Pinto. (U. P.)

RIO JANEIRO, 29.— **Concurso de baile.**— El bailarín Bueno Machado continúa bailando desde ayer a las veintiuna horas. La señorita Wanda bailó trece horas seguidas. Los médicos dicen que Bueno Machado continuará en excelentes condiciones. Asiste al concurso una enorme concurrencia. (U. P.)

ARGENTINA

La modernización de la marina

BUENOS AIRES, 29.— Un editorial del diario "La Prensa", refiriéndose a la modernización de la marina argentina, hace constar que el proyecto del gobierno no se refiere a aumentar n cañón, ni tampoco ningun dad a más de las existent no que se trata de conver actuales elementos, que no so eficientes, dotándolos de m maquinarias y cañones de alcance, conforme a los ú adelantos.—(U. P.)

BUENOS AIRES, 29. — D zadores para hidroaviones. — Miércoles se realizará en el r prueba oficial, para el esta miento definitivo del servici deslizadores para los hidroav en una extensión de doscient senta y cuatro kilómetro (U. P.)

El Ministro de Agricultur ñor Tomás A. Lebretón anoche en viaje de inspec Lo acompaña el senador Leo Melo, el director de Tierras lonización y varios empleado periores.—(U. P.)

La Almohadilla Flexible

"HOTPOINT"

Presta utilísimos servicios en casos de enfermedad para tratamiento médico y como un excelente **calentador para la cama EN TIEMPOS FRIOS.**

Hotpoint Safety Caps

Estos aparatos tienen graduador especial para graduar el calor a voluntad, y los ofrecemos a

PRECIOS MUY BAJOS

Depto. Eléctrico de

MORRISON & Co.

AHUMADA 65-77. Santiago

Ferrocarriles Transandinos

Administración Unificada

TARIFAS REBAJADAS DIRECTAS DE CARGA

entre

LOS ANDES Y MENDOZA

Las tarifas actuales para el transporte de mercaderías de Los Andes a Mendoza, y vice-versa, han sido rebajadas considerablemente en todos los artículos, dándose de esta manera grandes facilidades para su envío.

Iremos publicando una información de las tarifas antiguas y las actuales, según tarifa vigente cuyos ejemplares pueden solicitarse de esta Oficina o de la Administración en Los Andes.

	Flete antiguo—oro chileno			Flete actual Oro chileno
	Andes Frontera	Frontera Mendoza	Total entre Andes Mendoza	Andes Mendoza
Cebada malteada	$ 20.70	$ 37.—	$ 57.70	$ 34.11
Cemento	20.70	47.05	67.75	34.11

Estos artículos están incluídos en la tarifa "E", teniendo además una rebaja de 10 o|o en expediciones por trenes completos. Fíjese las condiciones de la tarifa N.o 85.

MORANDE 291—CASILLA 198—TELEFONOS INGLES

LADISLAO LARRAIN L., Agente.

No hay otra marca de cuellos que se venda tanto en Chile como los cuellos

"CORONA"

debido a que ninguna otra satisface tanto al que los compra como al que los vende

No hay ninguna otra que tenga modelos tan bonitos y cómodos como la marca

"CORONA"

CUELLOS CORONA

DOUBLE WEAR

Un Modelo Para Cada Ocasión

FASHION

Altura, 4 cmts.

Exija la marca "CORONA" en cada cuello

DE INCENDIOS!!

QUIEBRAS, REMATES Y POR CUENTAS DE FABRICANTES

LIENZOS Y CREAS

LIENZO todo de Francia, pieza $ 43, metros	$ 1.20
LIENZO "49", un metro de ancho, pieza de 40 yds., $ 59	$ 1.60
LIENZO "Grano de Oro", pieza $ 69, metro	$ 1.90
LIENZO "Paloma", muy fino, pieza $ 76, metros	$ 2.20
LIENZO 4 Z legítimo, pieza 108 pesos, metros	$ 3.00
BRAMANTE muy grueso y torcido, metros	$ 2.70
BATISTA fina, pieza $ 43, metro	$ 2.40
NANSUK fino, pieza $ 53, metro	$ 3.00
NANSUK fino XXX, pieza 55, metro	$ 3.20
TELA para novias, pieza $ 62, metro	$ 3.60
TELA para novias, clarín, pieza $ 54, metro	$ 3.00
PIEL blanca	$ 2.60
CREA inglesa en 170	$ 5.80
CREA inglesa en 2.30 de ancho	$ 7.80
CREA 1|2 hilo en 200 de ancho	$ 10.80

LANAS Y SEDAS

GABARDINA Francesa, 140 ancho, metro	$ 17.00
TERCIOPELO de lana, 140 ancho, metro	$ 15.50
PAÑOS de colores, saldos, 140 ancho, metro	$ 10.50
PAÑO Sedán en café, valor $ 30, metro	$ 13.50
GABARDINA negra, 140 ancho, metro	$ 21.00
GABARDINA asatinada francesa, 10 colores de moda, metro	$ 26.00
GABARDINA en 14 colores, 150 de ancho, especial para traje sastre y abrigo, metro	$ 36.00
SARGA marino y negro, 140 ancho, metro	$ 13.20
RASO duquesa, doble ancho, metro	$ 23.50
ESPUMILLAS de seda en colores, metro	$ 22.00
ESPUMILLAS Radium, metro	$ 30.00
CREPE satín, gran moda, metro	$ 38.00
SEDAS para camisas de caballeros, metro	$ 18.50
CREP marrocaín negro, metro	$ 38.00
CREP marrocaín muy frisado, metro	$ 48.00

ARTICULOS SUELTOS

PAÑUELOS de mano para caballeros a $ 7.50, 3.50 y de	$ 9.50
TOALLAS felpudas a $ 3.40, 4.40 y	$ 5.50
CREA cruda doble ancho	$ 3.90
CREA cruda doble ancho, 165, metro	$ 4.50
VICHY de hilo doble ancho, metro	$ 4.50
VICHY buena clase, metro	$ 2.80
VIYELAS inglesas a $ 2.70, $ 3.20 y	$ 3.50
TUSOR listados para camisa, metro	$ 4.70
HOLANDA doble ancho, metro	$ 2.60
MEDIAS de seda negras	$ 11.50
MANTELES de puro hilo grandes	$ 105.00
SERVILLETAS de puro hilo grandes	$ 100.00
FRANELAS de color apañadas, metro	$ 2.60
FRANELAS fantasía gruesas	$ 5.50

GENEROS DE PURO HILO GARANTIDOS

CREAS - BATISTAS - CLARINES - BRETAÑAS - RETORTAS - HOLANDESAS, Etc.

SAN MIGUEL 55 - Casa Particular

DEL EXTERIOR

DE NUESTROS CORRESPONSALES ESPECIALES, VIAS EASTERN Y ALL AMERICA CABLES INC., Y DE "THE UNITED PRESS"
LOS ORIGINALES DE TODOS LOS CABLEGRAMAS QUE SE INSERTAN EN ESTA SECCION ESTAN A DISPOSICION DEL PUBLICO EN ESTA IMPRENTA

LAS NEGOCIACIONES DE LAUSANNE

por DAVID LLOYD GEORGE

EL TURCO PUEDE SER UN PESIMO GOBERNANTE, PERO ES UN EXCELENTE PESCADOR DE CAÑA. — SU ASTUCIA Y PACIENCIA FUERON AMPLIAMENTE PREMIADAS A ORILLAS DEL LAGO LEMAN

Los aliados, para mantener la paz, abandonaron la mayor parte de sus derechos. — Esta actitud fué observada, tanto por los diplomáticos que negociaban en Lausanne, como por los representantes de los concesionarios que hacían otro tanto en Angora

LOS OBJETIVOS DE LOS ALIADOS AL INGRESAR A LA GUERRA CONTRA TURQUIA. — TENIAN PROYECTADA LA REPARTICION DEL IMPERIO OTOMANO ENTRE FRANCIA, GRAN BRETAÑA, RUSIA E ITALIA, CREANDO, ADEMAS, UN ESTADO INDEPENDIENTE EN ARABIA

Lo que se resolvió en el Tratado de Sevres, en el Pacto de Mudania y en el Tratado de Lausanne. — De Sevres a Mudania, los aliados se batieron en retirada, pero desde Mudania a Lausanne, su retirada se transformó en derrota. — Algunas de las causas que provocaron las sucesivas concesiones hechas a los turcos

LOS TURCOS SON SIEMPRE LOS MISMOS. — LA ULTIMA LUCHA DE GRAN BRETAÑA PARA EVITAR LA VUELTA DEL SALVAJISMO A EUROPA

(Derechos exclusivos de publicidad reservados por "La Nación" en todo Chile. — Transmisión cablegráfica de la "All America Cables Inc.")

LONDRES 28. — El turco puede ser un mal gobernante pero, en cambio, es el príncipe de los pescadores de caña. La astucia y paciencia con que arrastra hacia tierra al pez más refractario, una vez que ha mordido el anzuelo, desafían toda comparación. ¡Qué juego más maravilloso es el que hemos podido presenciar, durante seis meses, a orillas del lago Leman!

En una ocasión, pareció que el pez había cortado el cáñamo que lo unía a la caña, y esto fué cuando la primera conferencia terminó en forma brusca; sin embargo, lo que había era que el astuto oriental largaba un poco de cáñamo; se dió cuenta de que llegaría el momento en que los peces volverían con el anzuelo bien clavado y que el juego se reanudaría. Cuando llegó el momento oportuno, empezó de nuevo a tirar y tirar del cáñamo, poniéndolo a veces muy tenso, pero sin jamás cortarlo.

El tiempo premió su paciencia. Por fin todos los pescadores llegaron a tierra y sus barcos fueron arrastrados en seco a la orilla, pero Gran Bretaña, Francia, Italia y Estados Unidos desembarcaron cansados y desamparados, sin que sus rostros resplandecieran a la luz del sol suizo. En cambio, cuando todo hubo terminado, una sonrisa brillaba en el rostro de Ismet Baja.

Las informaciones procedentes de Angora dicen que la paz fué celebrada allí como una gran victoria turca y, en realidad, así fué.

Si los turcos supieran gobernar tan bien como pescar, su Imperio sería el más formidable del mundo. Desgraciadamente, son los peores dirigentes que puede hallarse y de allí las perturbaciones, tanto para ellos mismos como para aquellos a quienes, desgraciadamente, les ha tocado en suerte tenerlos como gobernantes en la lotería de la vida.

El corresponsal de "The Daily Telegraph" en la Conferencia de Lausanne nos ha suministrado, de vez en cuando, mediante su ágil pluma, cuadros en que nos presenta a las cuatro más poderosas potencias del mundo luchando trabajosamente con los escuálidos y quebrantados restos del Imperio otomano, cuya población alcanzaba, en total, al de un par de provincias inglesas, y lo ha hecho mejor de lo que podría hacerlo yo.

Esto es lo que ha escrito hace algunos días: "Las actas de la Conferencia presentan la más maravillosa serie de concesiones y rendiciones que se ha visto jamás. Todo cuanto se había discutido y preparado anteriormente ha sido ahora abandonado. Los aliados, con manos pródigas, han cercenado y abandonado sus propios derechos, en bien de la paz.

Las figuras que los delegados europeos están recortando en Lausanne, y las que preparan en Angora los agentes de los concesionarios, todos ellos en su carácter de representantes del Oeste, han sido reducidas en grado sumo, para su propio daño".

Desde que fueron escritas esas palabras desalentadoras, las potencias se han hundido aún más en el cenagal de la humillación.

El corresponsal de "The Times", en un telegrama enviado después que se llegó a un acuerdo en Lausanne, estampa su profunda indignación por el golpe que significa, para el prestigio de Occidente, ese extraordinario tratado.

Para apreciar la extensión del desastre que, para la civilización, significa este convenio, basta dar un corto resumen de los objetivos que tenían los aliados, al iniciar la guerra contra Turquía. La experiencia obtenida, y más especialmente la del último siglo, había demostrado claramente que no se podía confiar por más tiempo a los turcos dentro de sus dominios, las propiedades, honor o vidas de raza cristiana alguna. En los primeros meses de 1915 fueron acordados entre Francia, Rusia y nosotros mismos, una serie de convenios mediante los cuales la mayor parte de Turquía, con su población conglomerada, había de ser mencionada al terminar la guerra. Sicilia y Siria fueron destinadas a Francia, Mesopotamia a Gran Bretaña y la Armenia y Constantinopla a Rusia; Palestina quedaría colocada bajo el control conjunto de Francia y Gran Bretaña; Arabia sería declarada independiente y una parte de territorio, sacada en gran parte del desierto, pero en la que figuraban algunas de las más célebres ciudades orientales como Damasco, Homs y Aleppe, pasaría a formar parte del nuevo Estado árabe, en parte bajo la protección de Francia y en parte bajo la de Gran Bretaña; Esmirna y sus alrededores serían entregados a Grecia, si unía sus fuerzas a las de los aliados en la guerra, y los Estrechos serían desmilitarizados. Cuando Italia, posteriormente, ingresó a la guerra, se estipuló que, en el caso de llevarse a la práctica la repartición de Turquía, en la forma expuesta en dichos acuerdos, los territorios situados en el Sur de Anatolia serían confiados, para su desarrollo, a Italia.

Estas regiones, tan generosamente distribuídas, estaban pobladas y cultivadas en su mayor parte, antes de la guerra, por individuos de origen e ideales occidentales y no turcos, población ésta que representaba a los habitantes originales del suelo.

En pocas palabras he dejado establecido cuál era la política de los aliados, respecto de Turquía, en la guerra.

El Tratado de Sevres modificó considerablemente esa política, en muchos de sus aspectos vitales.

Según ese Tratado, Constantinopla, Sicilia y el Sur de Anatolia, fueron dejadas a Turquía; y Armenia fué convertida en Estado independiente.

Habría sido posible formular muchas objeciones a las proposiciones originales de 1915, pudiéndose argüir que contemplaban la dominación, en Sicilia y Sur de Anatolia, de una población compuesta, en su mayor parte, de turcos y mahometanos, por dirigentes cristianos.

Pero, en sustancia, el plan de Sevres era justo y, si hubiera sido llevado a la práctica, habría sido para el mayor bien de millones de individuos que se habrían visto liberados por sus estipulaciones. En conjunto, el mundo entero se habría beneficiado también de esa oportunidad ofrecida a las inteligentes e industriosas poblaciones griegas y armenias de Turquía, para hacer renacer la fertilidad de esas tierras que, en una época fueron tan generosas en sus dones que enriquecieron de buenas cosas los almacenes de los hombres. La invasión de bárbaros que destruyó esa fertilidad fué repelida hacia el interior por el Tratado de Sevres, pero el Tratado de Lausanne ha extendido y perpetuado su avance desde el Mar Negro al Mediterráneo.

He explicado el por qué del Tratado de Sevres, pero, ¿por qué fué firmado el de Lausanne? Es ésta una larga historia; constituye un conglomerado de cortedad de miras, deslealtad, egoísmo y pusilanimidad de las naciones y de sus estadistas. Y, más que todo, parece que el destino estaba en una de sus horas de fastidio cuando se ocupó de esta cuestión.

La revolución rusa eliminó ese gran país de la solución del problema, en cuanto se refería a la protección de las razas oprimidas de Turquía y, en el caso de pronunciarse, lo hacía en favor del opresor.

El Presidente Wilson se inclinó a recomendar que los Estados Unidos se hicieran cargo del mandato sobre Armenia. Si hubiera logrado éxito, cuán distinta habría sido la historia de muchos de los años que vendrán, pero su salud se quebrantó y América no adoptó ninguno de sus planes humanitarios.

En seguida vino la salida del barón de Sonnino del Quirinal y con él se fué la tendencia colonizadora italiana que, en el pasado, tanto ha hecho para extender la civilización en tres continentes. Sus sucesores eran individuos caseros y tengo aún mis dudas de si sirven mejor a Italia, con la política más doméstica y menos aventurera que sustentan; el futuro resolverá esta cuestión; pero, sea cual fuere la respuesta, la hora de la acción ha pasado y, a menos de que haya otro quebrantamiento de Turquía, la oportunidad perdida por Italia desde 1919 no volverá a presentarse. ¿Se presentará alguna vez?

A continuación vino el fracaso de los franceses en Silicia y las negociaciones que entablaron en Angora con Mustafá Kemal Baja, sin que se informara a los aliados de lo que ocurría. Esto fué fatal por cuanto quebrantó la unidad que, ella sola, habría podido permitir a las potencias occidentales tratar eficazmente con Turquía. Desde entonces, jamás volvió a encontrarse completamente esa unidad.

La última circunstancia fatal fué la sublevación griega contra Venizelos. A menudo se ha dicho que Venizelos es el más gran estadista que ha dado esa raza desde Pericles.

En todo cuanto acometió, jamás perjudicó a su pueblo, y siempre el desastre se dejó caer sobre los griegos cuando se negaban a seguir su dirección. Cuando el Rey Alejandro murió a consecuencia de la mordedura de un mono, los griegos fueron invitados a elegir entre Venizelos y Constantino. Su elección fué ruinosa para su Patria, pues no hay peor mal que pueda caer sobre una nación que la elección, como gobernante, de un individuo porfiado y sin sentido común. Antes del advenimiento de Constantino, los griegos, sin la ayuda de las potencias, habían podido contener fácilmente a las fuerzas de Mustafá Kemal y aún obligarlas a retroceder. En todos los encuentros, el Ejército griego, dirigido por jefes elegidos por su capacidad militar y suficientemente bien equipado, había infligido derrota tras derrota a los ejércitos de Angora. Pero, con la llegada de Constantino la faz del juego cambió; en el Ejército griego, los cortesanos reemplazaron a los soldados en el alto comando; la opinión pública en Francia, Gran Bretaña e Italia, recordando la traición de Constantino durante la guerra, cambió de actitud para con Grecia que lo había alzado al trono, a despecho de los sentimientos aliados. Las potencias indiferentes se transformaron en hostiles y las hostiles en activas. La catástrofe final comenzó con la heroica, pero loca marcha del ejército griego a través de los desfiladeros del Asia Menor, marcha que fué seguida por una retirada inevitable, y se consumó cuando Constantino, por razones dinásticas, confió el comando de las tropas de Asia Menor a Crazy, general cuyas facultades mentales habían estado en observación médica.

Los griegos combaten valientemente cuando son bien comandados, pero, lo mismo que los franceses, una vez que se dan cuenta de que son mal dirigidos, pierden la confianza y con ella el valor. Antes de que el ataque kemalista llegara a sus líneas, el Ejército griego se sentía vencido y estaba en plena retirada, de suerte que, cuando se produjo el ataque, el pánico completó la destrucción de lo que, una vez, fué un brillante Ejército. Con la desaparición de ese Ejército se esfumó la última esperanza de salvar a Anatolia.

La historia del Oriente y tal vez de Occidente habría sido cambiada por la mordedura de un mono, y aquí tropezamos con la mueca cómica que se encuentra, ahora y siempre, en las páginas de toda gran tragedia.

Todo lo que podía hacerse, después de lo ocurrido, era salvar los restos de una gran política. La civilización occidental libró la última batalla contra el regreso del salvajismo a Europa, cuando, durante los meses de Setiembre y Octubre del año pasado, los marineros y soldados ingleses, abandonados por los aliados y asociados, salvaron a Constantinopla de una horrenda matanza.

El Pacto de Mudania no fué el de Sevres pero, seguramente, era mejor que el de Lausanne. Desde el Sevres a Mudania, se puede hablar de una retirada, pero desde Mudania a Lausanne la retirada se convirtió en derrota.

¿Cuál será la próxima etapa? Lausanne no es el punto terminal, es solamente un poste indicador de distancia.

¿Qué nos traerá el próximo tratado? Nadie puede decir que ésta es una paz honrosa, pues ni siquiera es una paz. Si se hubiera tratado con una Turquía regenerada, habría alguna esperanza, pero el incendio de Esmirna y el asesinato, a sangre fría, de ciento treinta mil griegos en el interior del país, demuestra que los turcos son siempre los mismos.

Para citar una vez más al corresponsal de "The Times" en la Conferencia de Lausanne, agregaré: "Todas las pruebas que hemos podido obtener confirman la creencia de que el nuevo turco es el mismo antiguo y que una era venidera de fraternidad en Turquía, si bien es conveniente esperarla oficialmente, será, desde el punto de vista extranjero, en el mejor de los casos, una era de humillación, y, en el peor, un caos sangriento.

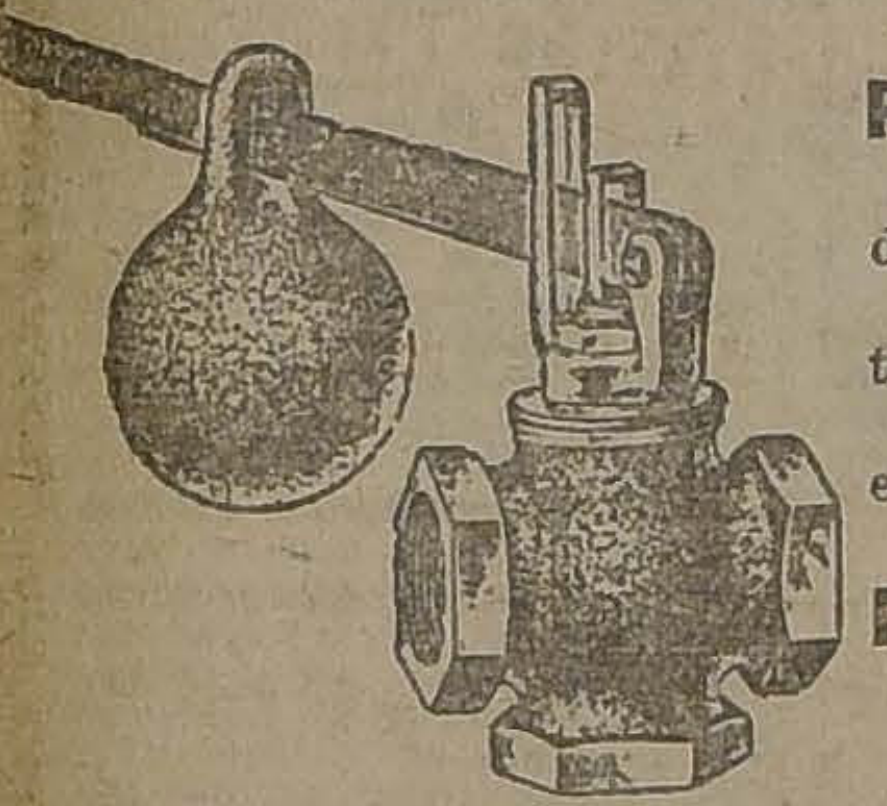

ACCESORIOS PARA MOTORES

Tubos de vidrio y anillos de goma.

Pitos a vapor, Manómetros.

Llaves y válvulas, etc., etc.

OFRECE:

FUNDICION LIBERTAD

LIBERTAD 53-58

La British American Tobacco Co. (Chile) Ltd.

Tiene el agrado de avisar a su estimada clientela y al público de Santiago, que con el fin de atender en la mejor forma a sus numerosos favorecedores, desde el 1.o de Agosto próximo quedará establecida una Sucursal en esta ciudad, en calle San Antonio N.o 355, Casilla 1597, Teléfono Inglés 1840.

La Compañía agradecerá que desde esa fecha todas las órdenes para Cigarrillos "CAPSTAN", "WESTMINSTER", y sus otras marcas, le sean dirigidas a la Sucursal de esta ciudad.

JOHN E. O'SHEA.
Gerente Sucursal de Santiago.

MUEBLES

APROVECHAD GRAN OCASION UNICA

Hasta el Miércoles 1.o, por cambio forzoso y entrega del local, vendo regalados, precios de remate:

1 ELEGANTE AMOBLADO DORMITORIO, 5 PIEZAS.
1 BONITO AMOBLADO COMEDOR, 3 PIEZAS.
1 AMOBLADO SALITA, 9 PIEZAS, LINDO TAPIZ.
1 AMOBLADO ESCRITORIO, 7 PIEZAS, TAPIZ CUERO.
10 DOC. SILLAS DESDE 90 PESOS.

Chiffonier grande, Mesa escritorio, Mesa comedor, Veladores, Pisos escritorio. Sólo hasta el Miércoles. Se arrienda la casa.

Maestranza 463

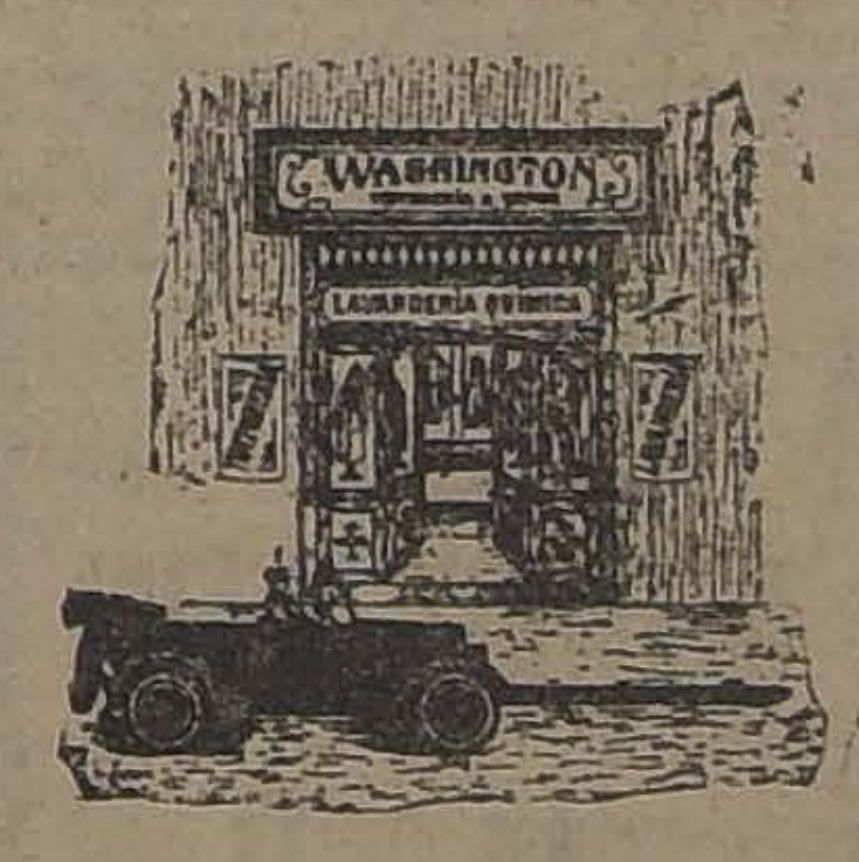

SEÑORAS

Muy importante: En vista de que comerciantes inescrupulosos se valen de nuestra reconocida fama en trabajos de tintorería y limpiados, desacreditando nuestra casa, declaramos:

QUE NUESTRA CASA NO TIENE OTRO NOMBRE.
QUE ESTA AL LLEGAR A TARAPACA.
QUE ES LA QUE MEJOR TRABAJA EN ESTA CALLE Y QUE NO TIENE SUCURSAL.

TINTORERIA "WASHINGTON"
SAN FRANCISCO N.o 189

NOTA: No nos confunda, ya que un olvido de nuestra dirección, significa la pérdida de un traje.

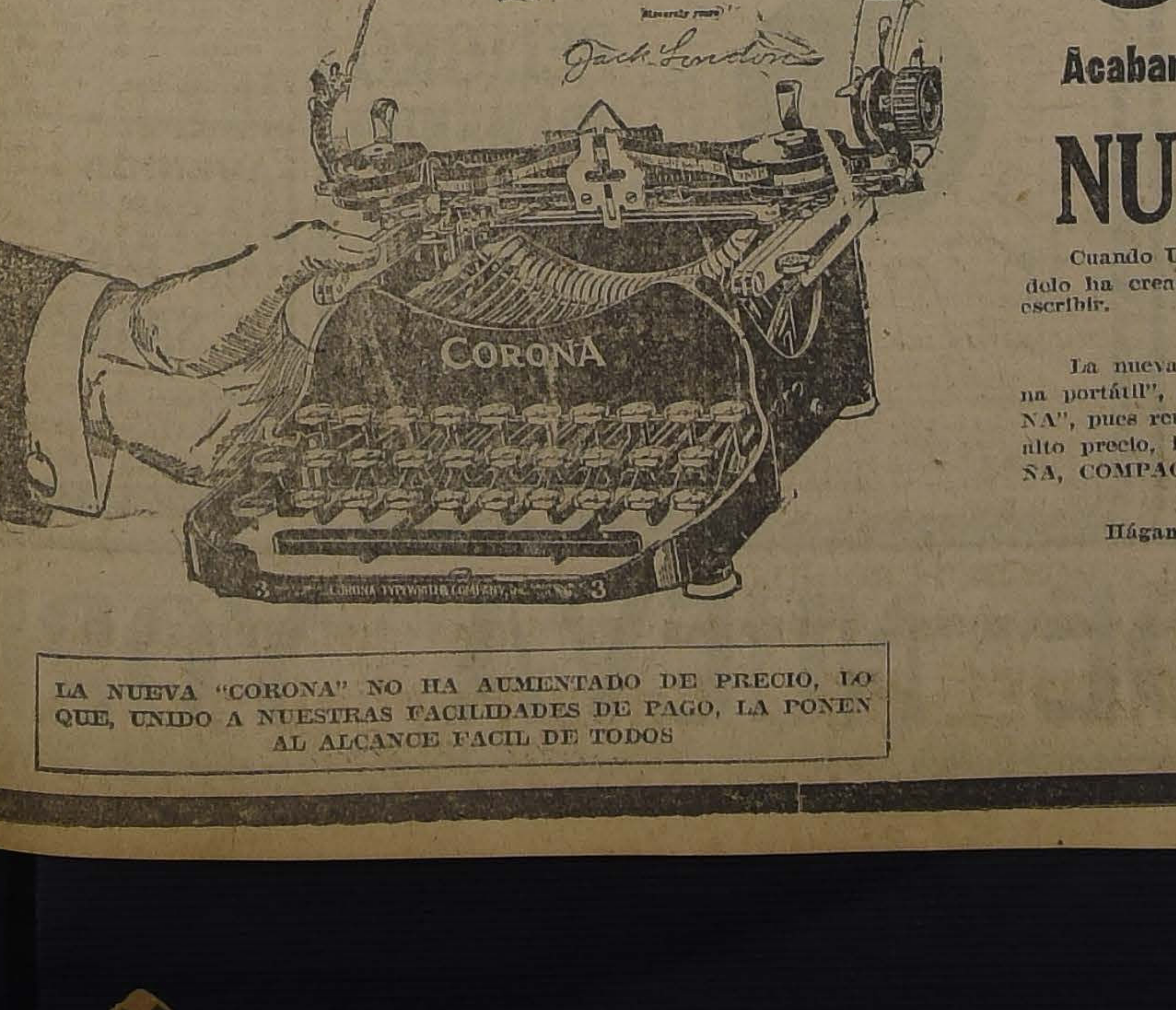

LA NUEVA "CORONA" NO HA AUMENTADO DE PRECIO, LO QUE, UNIDO A NUESTRAS FACILIDADES DE PAGO, LA PONEN AL ALCANCE FACIL DE TODOS

CORONA

Acabamos de recibir una nueva remesa del

NUEVO MODELO

Cuando Ud. la examine, podrá comprender por qué el nuevo modelo ha creado tan enorme sensación en el ramo de máquinas de escribir.

La nueva "CORONA", en vez de ser simplemente "una máquina portátil", es realmente una "MAQUINA PORTATIL DE OFICINA", pues reune todas las características de las máquinas grandes de alto precio, inteligentemente combinadas en una máquina PEQUEÑA, COMPACTA, LIVIANA, PLEGABLE y PORTATIL.

La última palabra en máquinas portátiles

Los CUATRO IMPORTANTES PERFECCIONAMIENTOS incorporados en el nuevo modelo, era todo lo que necesitaba la "CORONA" para convertirse en una "MAQUINA DE OFICINA", capaz de hacer todo el trabajo exigible en una máquina de escribir.

He aquí estos perfeccionamientos:

1. CAMBIO AUTOMATICO DE LA CINTA.
2. CARRO DE 10".-Más ancho que el de cualquiera otra máquina portátil.
3. TECLADO UNIVERSAL.
4. PALANCA ESPACIADORA COMBINADA.

Háganos una visita hoy mismo y gustosos le demostraremos el NUEVO MODELO, sin compromiso para Ud.

CURPHEY y Cía. Ltda.

SANTIAGO: AHUMADA 300 VALPARAISO: BLANCO 637

TEATRO SANTIAGO

MPRESA ERNESTO BOUQUET

Compañía Española Moderna de Comedias

SERRADOR MARI

Hoy Lunes 30 de Julio. Hoy Vermouth, a las 6, platea 3 pesos.

MARIANELA

Noche, a las 9.15, grandioso suceso

AGAPITO SE DIVIERTE

TEATRO COMEDIA

EMPRESA ERNESTO BOUQUET

Ultimas funciones de la genial artista SARITA WATLE (petite Pavlowa).

Hoy Lunes 30 de Julio. Hoy Vermouth, a las 6.15.—Noche, a las 9.30. Platea 3 pesos.

Gran éxito de Telésforo del Campo, Victoriana Rovira, Cuarteto Colombiano y de la artista única en su género SARITA WATLE (La Petite Pavlowa).

Miércoles beneficio de Sarita Watle. Colosal programa.

Viernes debut de Luisa Salas.

NADIE EN SANTIAGO IGNORA

QUE EL UNICO

ACONTECIMIENTO DE HOY

Localidades numeradas en venta

Será

6.30 y 9.30

La quinta super-producción delcontrato de 1.500,000 dólares de

HAROLD LLOYD

"ENTRE LA DISTINGUIDA CONCURRENCIA"

que, como de costumbre, presentará el Cine de los grandes estrenos de arte:

IMPERIO

Esta película

NO ES EN SERIES

Consta de una sola función.

Y DE 4 GRANDES ACTOS

Se cobrará

SOLAMENTE

4

PESOS

PLATEA

Esta Producción

es MAS GRANDE que "Marinero de Agua Dulce";

MAS ATREVIDA que "¿Quién dijo Miedo".

MAS FINA que "Ahora o Nunca"; y

MAS GRACIOSA que "El Regalón de la Abuelita".

NO OLVIDE USTED QUE EL UNICO ACONTECIMIENTO DEL MIERCOLES es insuperable, y se llama:

TEATROS - MUSICA - CINES

TEATRO MUNICIPAL

EL CUARTETO "LONDRES" LLEGA ESTA NOCHE A SANTIAGO

La famosa agrupación de instrumentistas se estrenará el Miércoles, a las 6 P. M.

En la combinación transandina de esta noche llegará a Santiago la famosa agrupación de instrumentistas que obedece al nombre de "Cuarteto de Londres", compuesta por los siguientes profesores: James Levey (violín), Thomas W. Petre (violín), H. Waldo Warner (viola), C. Warwich Evans (violoncelo). La crítica mundial señala al Cuarteto de Londres, como al más sobresaliente grupo de artistas, por la perfecta fusión, la belleza de sonido, el equilibrio y la claridad extraordinaria de sus ejecuciones. He aquí lo que dice el "A. B. C." de Madrid: Después de oir todos los grandes cuartetos que han actuado en Madrid, no creíamos jamás recibir una impresión tan extraordinaria de este magnífico cuarteto de Londres, que se ha colocado a la altura de los primeros del mundo. El Cuarteto de Londres es la perfección absoluta. "El Imparcial" de Madrid así se expresa: El suceso más extraordinario del año artístico de Madrid. Musicalidad y una fusión perfecta; no es posible pensar que exista otra agrupación capaz de superar a este magnífico Cuarteto de Londres.

Para el Miércoles, a las 6 de la tarde, se anuncia la primera audición de estos famosos concertistas, con el siguiente programa:

Primera parte

Cuarteto N.o 13, en re menor (Peters Edition), Mozart.

(Allegro moderato). — Andante— Tempo di minuetto. (Allegretto con variazioni).

Segunda parte

Iris Melody (Londonderry Air), Franck Bridge.

Canzonetta, Mendelssohn.

Tercera parte

Cuarteto op. 10, en sol menor, Debussy.

Animé et tres decidé, Assez vif et bien rytimé.

Andantino doucement expressif.

Moderé, animé, tres vif.

Mañana daremos más amplias informaciones acerca de la personalidad de cada uno de los distinguidos y eminentes artistas.

ULTIMAS AUDICIONES DE BERTA SINGERMAN

Berta Singerman, la eminentísima artista que tan gratas veladas de arte ha sabido proporcionar al público del Municipal, anuncia las últimas audiciones poéticas, con un programa completamente nuevo.

Según noticias que tenemos, en la próxima audición poética, Berta Singerman dará un lugar prominente a los poemas de Rubén Darío y a varias poesías de destacados autores chilenos. Será esta audición un homenaje a la poesía nacional, que ha encontrado en Berta Singerman una maravillosa intérprete.

UNION CENTRAL

EL ULTIMO VALS

Las tres funciones que hizo ayer la compañía Soler Vela en el Unión Central, se hicieron a tablero vuelto, demostración efectiva de la aceptación que este conjunto ha tenido entre nosotros.

Pierrette Fiori, y Adriana Soler, fueron las heroínas del espectáculo, cosechando cariñosas ovaciones de sus admiradores por su trabajo justo e intencionado.

Hoy en la tarde irá "El último vals", la interesante producción de Oscar Strauss.

La orquesta será dirigida por el maestro Luis Dall' Argine.

Mañana, dos funciones, estrenándose en la sección vermouth, la inspirada opereta de Lehar, "Eva".

LA MAZURCA AZUL

Repuesta de su enfermedad, la tiple cantante señora Adriana Soler, la compañía Soler Vela, ha empezado a ensayar con todo entusiasmo la hermosa opereta de Franz Lehar, "La Mazurka Azul", obra que se estrenará a fines de semana. Los roles protagonistas estarán a cargo de Pierrette Fiori, Adriana Soler, José Vela y Ennio Mellany.

SANTIAGO

Hoy en este teatro, se reprisará la más hermosa comedia del teatro español, titulada: "Marianela", basada en la novela de D. Benito Pérez Galdós y adaptada a la escena por Serafín y Joaquín Alvarez Quintero. Protagonista de esta obra es la señorita Nora Serrador. Noche, a las 9.30, el éxito cómico estrenado el Sábado, original del autor alemán Hanns Shurm, titulado: "Agapito se divierte". El Miércoles próximo, estreno de la comedia dramática de Martí Orberá: "Madre", que ha sido elogiada por la crítica española y estrenada últimamente por la compañía Guerrero Mendoza, en el teatro "La Princesa", de Madrid.

ESMERALDA

EL BENEFICIO DE AURORITA PERIS

Nuestros lectores habrán tenido noticias del éxito brillante obtenido por Aurorita Peris en su beneficio efectuado el Lunes pasado en el Esmeralda. Desgraciadamente la fuerte lluvia privó a mucha gente el asistir. Es por esto que la empresa ha querido repetir, con el aplauso de todos, el beneficio malogrado en la noche de hoy.

El programa es de lo más atrayente. Aurorita cantará ocho de sus más bellas creaciones, sin olvidar "La danza de la libélula", opereta que ha estrenado en Chile y que tiene partes coreadas por el público.

Pérez Freire, el popular compositor nacional, ejecutará al piano y cantará sus propias producciones. Además, cantará un dúo con Aurorita.

El Trío Regional España, que tanto éxito ha obtenido en el Comedia, ejecutará sus mejores números.

Los Undars, la elegante pareja de bailes que era gran atracción en la Trouppe Guanabara, también ha ofrecido su concurso para esta velada.

La conocida casa musical "Fonografía del Pasaje" hará en esta velada el ensayo público del maravilloso aparato "Auxetophone Victor", que movido por electricidad y con un poderoso neumático, reproduce la música de banda y de orquesta y la voz humana con la misma intensidad con que fué ejecutada. Así los asistentes podrán esta noche escuchar a Titta Ruffo, Caruso, la Farrar, Fleta, Shippa, etc., y las más famosas orquestas del mundo.

Finalmente, como nota curiosa, se rifará un beso de Aurorita entre los asistentes. Cada boleto lleva el correspondiente número. En caso que el boleto favorecido pertenezca a una dama o a un caballero que haya asistido con su suegra, el premiado pondrá el boleto en remate a beneficio de la Liga Protectora de Estudiantes Pobres.

El espectáculo será amenizado por orquesta de 10 profesores dirigida por el maestro Max Chaves.

El teatro será profusamente iluminado y adornado.

Las localidades serán puestas en venta durante el día en la Confitería Palet, al precio de dos pesos platea.

COMEDIA

El simpático gesto de Sarita Watle con su reparto de bombones a los niños asistentes a la matinée fué muy aplaudido por las familias que en gran número acudieron a la función.

Hoy, en las dos funciones, trabajarán los aplaudidos artistas que forman el Cuarteto Colombiano, el guitarrista Telésforo del Campo, la pareja de baile Victoriana Revira y la aplaudidísima precoz artista Sarita Watle, con sus tonadillas y bailes característicos y clásicos.

Sarita Watle anuncia ya sus últimas funciones. Para el próximo Miércoles prepara su beneficio, con un programa especial. En él toman parte el maestro Pérez Freire, los Undarz el dueto Cortés Donosty además de los artistas que actúan en el teatro. Sarita Watle hará para este día un programa escogido. El bailarín Rovira bailará con el traje propio el famoso shimmy "The violet song". Las localidades para esta función se hallan ya en venta en la boletería del teatro.

ALHAMBRA Y VICTORIA

HOY 6.30 Y 9.30

Estreno sensacional de la cinta de arte Germano:

Cartucho O El Bandido DE PARIS

obra desarrollada en el siglo VIII, con todo el lujo y preponderancia de la época.

T. COLON

Hoy Especial y Noche:

El Puente de los Suspiros

última función y "Las últimas horas de un soltero".

TEATRO UNION CENTRAL

COMPAÑIA DE OPERETAS SOLER-VELA

HOY — LUNES — HOY

Vermouth, a las 6.

El Ultimo Vals

Protagonista la Adriana Soler.

Mañana, a las 6:

"EVA"

Programas de hoy

TEATROS

UNION CENTRAL. — Compañía de Operetas Soler Vela.—Vermouth: "El último vals".

SANTIAGO.— Compañía de Comedias Serrador Marí.— Vermouth: "Marianela". Noche: "Agapito se divierte".

COMEDIA.— Vermouth y noche: Sarita Watle y el Cuarteto Colombiano.

ESMERALDA.— Beneficio de Aurora Peris.

NOTICIAS CINEMATOGRAFICAS

SPLENDID

EL ACONTECIMIENTO DE ARTE DE HOY

Los Artistas Unidos estrenan "Robin Hood" en el Teatro Splendid.—Expectación del público por conocer la grandiosa producción cinematográfica americana

Después de una propaganda bien llevada y con toda honradez, el elegante teatro Splendid anuncia para hoy el estreno de la producción cinematográfica más grande que ha llegado a Chile. Esta Empresa, que ha pagado a los Artistas Unidos la fabulosa suma de veinticinco mil pesos por los derechos de exclusividad para su teatro, ha visto coronado su esfuerzo con la franca aceptación del público, el que ha acudido a la boletería de este teatro en demanda de localidades. El público, que por referencias conoce ya la importancia de esta notable producción, acudirá sin duda con entusiasmo a presenciar el estreno de esta película en Chile. Aunque ya hemos hablado de los altos méritos de la película en referencia, vamos a publicar la crítica de la revista más importante de New York, "Mowing Pictures World", acerca de esta obra:

"Cuando Douglas Fairbanks comenzó la preparación de la película "Robin Hood", presumíamos que se trataba de una gran producción, pero cuando los Artistas Unidos nos presentó en exhibición privada esta película, pudimos apreciar con sorpresa agradable que se había hecho en los Estados Unidos la película más grande del mundo. La fastuosidad de la mice en scene es sorprendente, maravillosa, inconcebible. El trabajo de Douglas Fairbanks es tan maravillosamente notable que no pecamos al decir que se consagra con esta obra como el primer actor cinematográfico mundial. Nuestro juicio imparcial y sincero es que "Robin Hood" constituye para la cinematografía americana y para los americanos mismos, un orgullo nacional. Pasarán muchos años para que se vuelva a hacer otra producción similar a ésta. "Robin Hood" es lo más grande y mejor que hemos visto. Los Artistas Unidos se colocan con esta obra a la cabeza de todas las casas productoras de películas".

Este juicio del "Mowing Pictures World" coincide exactamente con el nuestro y estamos seguros que todo el público de Chile pensará igual después de haber conocido esta maravillosa concepción artística.

La Empresa del Teatro Splendid nos pide avisar al público en general se sirva tomar sus localidades con anticipación, con el objeto de evitar aglomeración en la boletería del teatro.

ALHAMBRA Y VICTO
En sus dos funciones de
pecial y nocturna,
trenarán la producción
mán titulada "Cartucho"
dido de París"; es una obra
turas, que le relata las
un famoso bandido paris
do "Cartucho". Las escenas
llenan en el siglo VIII,
sentadas con toda la
lujo de la época. Los
principales de esta
aplaudidos artistas
Carl Vegt, Beckmann
re Lettau y Bertha la Rosa.

ATENAS
Una nueva película
trenará hoy este teatro en
ciones especial y nocturna
"Asia en el Sur". El argumento
esta cinta es interesante
tico; está basado en la
los colonos de los parajes
tagonia. Son hombres de
acero, capaces de domar
leza salvaje y amasar
con su energía. Aranco
protagonista de esta
actor que por sus brillantes
dades artísticas, sobresale
verdadera estrella

IMPERIAL
Ofrecerá hoy este
ne, en sus funciones
turna, una nueva exhibición
obra maravillosa de la
re 1923, titulada "El prisionero de
Zenda". Trátase de la
de la inmortal novela
Hopy, presentada con
detalles verdaderamente
dentes; también la interpretación
caracterización de los
principales, demuestra
grandes adelantos de la
fía moderna.

AVENIDA MATTA
En ambas funciones
este teatro la segunda
la interesante serial de
titulada "Entre fieras y
Es una obra filmada en
desconocida, en cuyo
más de subyugante
caracteriza la cinta
más atrevidas proezas de
arrojo ejecutadas por
nistas. Esta jornada
nuevos e interesantes
tridos de sensacional
de escenas maravillosas.

IRIS
Hoy estrena este teatro
funciones de tarde y noche
ducción Robertson Cole
la titulada "Las
amor", interpretación de
y encantadora Betty

NOVEDADES
"EL INSTANTE SUPR
Gloria Swanson, la
elegante estrella americana
senta hoy en las dos
este teatro, especial y
última creación de lujo,
"El instante supremo",
ordinaria editada por la
tura Paramount.

ODEON
"LOS DOS SARGENTOS"
sus funciones de hoy
esta concurrida sala de
dadero acontecimiento
co. Nos referimos a "Los
gentos", emocionante
la época de Napoleón I
encarna el más bello
amor y de deber. El rol de
I está a cargo del gran
Clusa, uno de los más
la pantalla italiana. Se
nocer en esta obra, los
que sucedieron a la victoria
terlitz, y se asiste al
tioso de premios, títulos y
que hiciera Napoleón a
a París.
Como se comprenderá,
una verdadera reconstrucción
que el arte no anduvo
—Para las funciones de
anuncia el estreno de
función de "Entre fieras y
la linda serial de aventuras

AVENIDA
En sus funciones de hoy,
vuelve a presentar la
vela histórica, desarrollada
dominio de Napoleón, titulada
dos sargentos", cinta que
teriores presentaciones ha
tuído un éxito triunfal.
sabe, esta obra relata la
dos bravos soldados
de ellos dió el más
plo de lealtad y compañerismo
tituyendo a su compañero
mas, que debía ser fusilado
tras éste corría al lado de
yos a darle el último
obra tiene instantes de
emoción que insensiblemente
verter lágrimas.

POLITEAMA
"Robando corazones"
se titula el estreno de hoy
adaptación de la famosa
americana "Proxie",
nal que encierra la historia
millonaria que se enamora
criado buen mozo. Creación
man Kerry, secundado por
Zena Keefe y por Rave
vista es una de las grandes
ciones Paramount Cosmopolitan

MUNDIAL
"LOCURAS DE MEDIA
—La novela de una
leo que concluyó por
único hombre a quien
ducir, es el tema del
treno que ofrece hoy a
guida concurrencia esta
Plaza Almagro. La película
en especial y noche,
resantísimas escenas de
en las cuales María Prevost
cuerpo divino.

HIPPODROME
"EL PUENTE DE LOS
ROS".— En Especial y
presenta este teatro la
nada de esta interesante

COLISEO
Hoy presentará esta
mouth y noche un programa
ordinario de la notable
ra Goldwyn, el intenso
de gran sensación, "La
la frontera", creación del
Hobart Bosworth, secundado
encantadora muchacha
tes.

ELECTRA
"INSTANTE SUPREMO"
las funciones de hoy
precios rebajados el colosal
fo de la Paramount,
Sam Wood, con la interpretación
Gloria Swanson. Como es

AVENIDA — Ho
6.30 - 9.30
LOS DOS SARGENTO
Mañana:
EL INSTANTE SUPRE
por GLORIA SWANSO

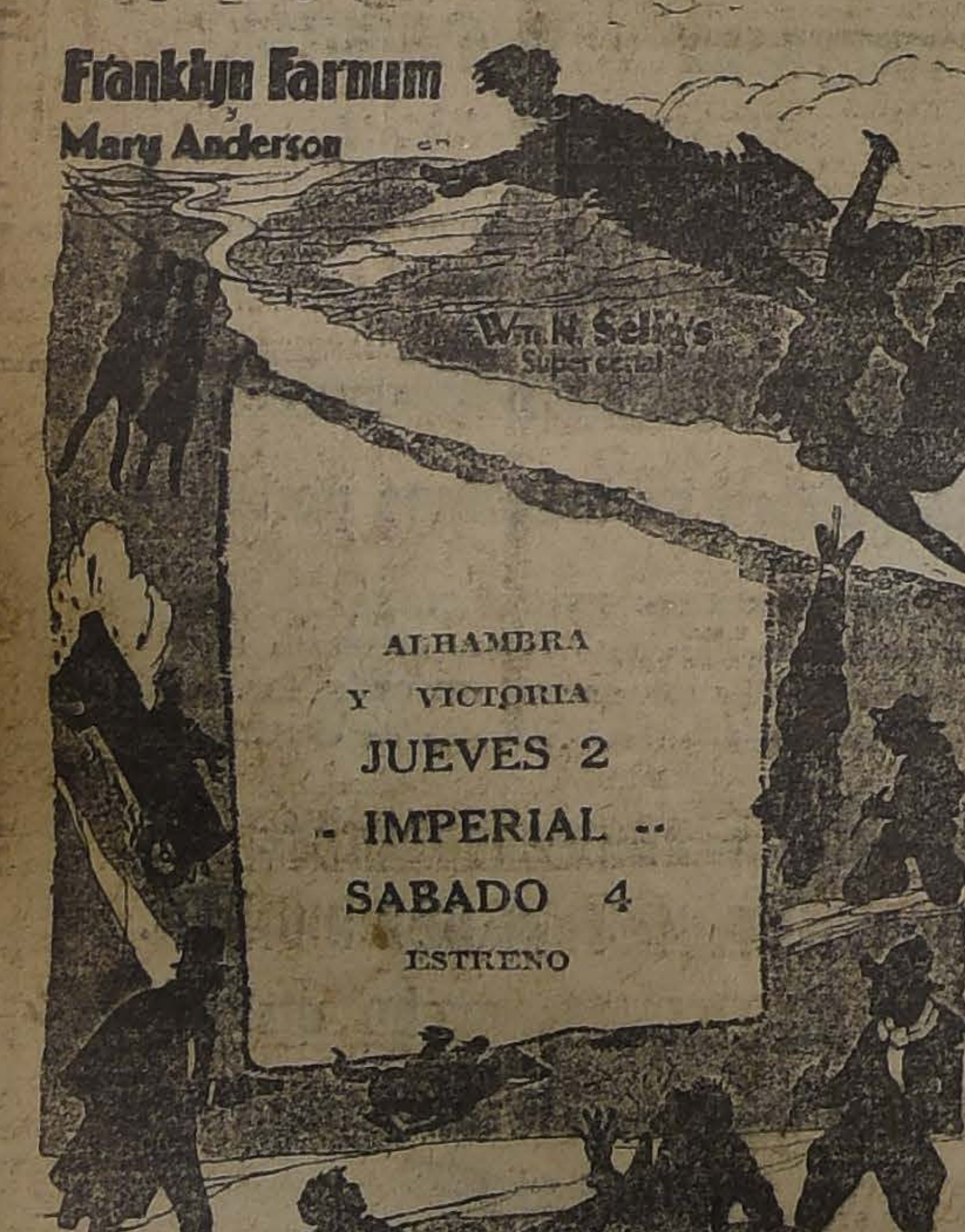

LA SERIAL MONSTRUO

"Las Huellas Misteriosas"

Obra digna de figurar, por su sensacionalismo atrevido y su cautivante argumento, al lado de las mejores de

EDDIE POLO

CHARLES HUTCHISON

y ELMO LINCOLN.

Emocionantes capítulos. — 5 grandes funciones.—15 cautivantes episodios.

Franklin Farnum

con Mary Anderson

¿..........?

UN PELIGRO TREMENDO

que asecha

SU VIDA

SANTIAGO está INVADIDO

LAS ENCRUCIJADAS DE NUEVA YORK

ROBIN HOOD

DOUGLAS FAIRBANKS

El único gran espectáculo cinematográfico de HOY.

Lo más grande del siglo.

Recuerde el alma dormida
avive el seso y despierte
contemplando:
cómo se pasa la vida
cómo se llega la muerte
tan callando.

Nuestras vidas son los ríos
que van a dar en la mar
que es el morir;
allá van los señoríos
derecos a se acabar
y consumir......

No solamente hay guerra, grandiosidad, tumulto de gente en acción; hay también:

POESIA,
ARTE,
HISTORIA,
AMOR.....

Es la obra más completa del cine, la película más grande del mundo, la única que encierra todos los aspectos; tan magnánima en sus escenas guerreras, como sublime y delicada en el amor.

Propiedad de:

UNITED ARTISTS SOUTH AMERICA

Estado 250 — Santiago Chile

HOY: 6.30 - 9.45

RESERVE SUS LOCALIDADES PARA HOY

SPLENDID

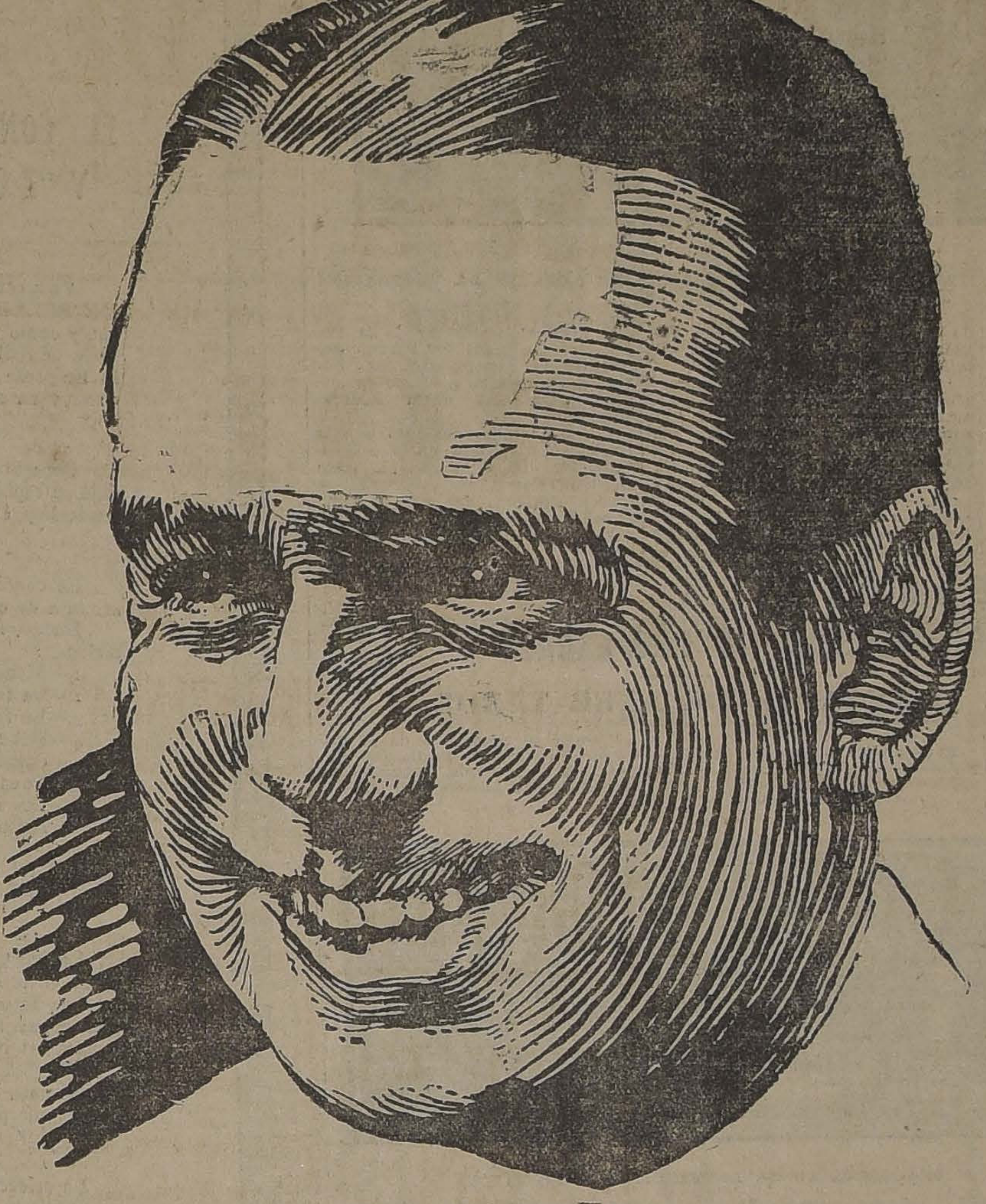

DOUGLAS FAIRBANKS

Tomada de la famosa novela de

WALTER SCOTT

"IVAN-HOE" o

"EL CRUZADO"

CARACTERISTICAS DE LA MAGNA Y SENSACIONAL EPOPEYA DE LAS CRUZADAS

Ocho millones de pesos invertidos.
Brillante reconstrucción histórica.
Argumento de guerra y de pasión.
Inmortal obra de arte.
Diez mil personas en escena.
Un millar de cascos, lanzas y armaduras
Gigantesca construcción de un Castillo.
Largo y colosal Puente levadizo.
Profundo Foso de defensa.
Inglaterra del siglo XII reconstruída.
Agrupación fantástica de personajes.
La película más grande del siglo.

Propiedad de:

UNITED ARTISTS SOUTH AMERICA

Estado 250 — Santiago Chile

HOY: 6.30 - 9.45

RESERVE SUS LOCALIDADES PARA HOY

SPLENDID

nio del público, "El instante supremo" es la pieza dramática más lujosa que se ha editado en el cine y la que ofrece toilettes de lo más extravagante elegancia. El argumento, intenso, pasional y sublime, abarca desde el drama a la tragedia.

FRANKLIN

"ALLA EN EL SUR".— Hoy, en especial y noche, estreno de un gran drama argentino, filmado por la misma manufactura de "Milonguita", cuyo título sirve de acápite a este párrafo. Sirven de escenario a esta producción los bellos bosques de la admirada Patagonia y Tierra del Fuego. Su principal intérprete es un aguerrido mozo, Arauco Radal, que tiene todas las bizarrías de los rotos chilenos.

DIECIOCHO

Hoy, especial y noche, reprisa la más soberbia composición de arte, "Hombre, mujer, matrimonio", obra maestra de Allen Holubar. Interpretación de la gran actriz Dorothy Philips. Mañana la bellísima cinta "el prisionero de Zenda".

MINERVA

Las funciones que ofrece hoy esta sala a sus numerosos habitués, se hacen con la última función de la triunfal novela cinematográfica, titulada: "Doctor Mabuse", y en ella usted verá una sesión de hipnotismo dada por el doctor Mabuse disfrazado de émulo de Onofroff. Von Wenk identifica la personalidad del doctor y lo sitia en su casa; Mabuse se defiende con sus cómplices, siendo insuficiente la policía contra él. La suerte que corrió la Condesa Told encerrada en la casa de Mabuse y el fin del más grande criminal de los tiempos modernos.

RESFRIADOS CAUSAN DOLOR DE CABEZA

El LAXATIVO BROMO-QUININA desvía la causa. Se usa en todo el mundo para curar un resfriado en un día. La firma de E. W. GROVE se halla en cada cajita. Hecho por la Paris Medicine Co., S. Louis de E. U. de A.

SALA IMPERIO

EL GRAN ACONTECIMIENTO ARTISTICO DE HOY LO CONSTITUYE LA QUINTA SUPER-PRODUCCION DE HAROLD LLOYD, "ENTRE LA DISTINGUIDA CONCURRENCIA", LA MÁS RECIENTE CREACION DEL CELEBRE ARTISTA.

Si al espectador, de nuestro público, se le diera a escoger para formar los programas, el género espectacular de su predilección, ya en el teatro como en el cine, es segurísimo que sin vacilar optaría por el espectáculo festivo, sobre todo si éste había de ser fino y efectivamente artístico. Es esto tan cierto, como que cada día lo palpamos y descubrimos en esta circunstancia común el secreto del éxito, a veces largamente mantenido, que alcanzan entre nosotros las obras cómicas cuando responden a las condiciones de buen gusto, de finura y de exquisitez artística que también exige la cultura de nuestro público y que hemos tenido ocasión de celebrar últimamente en numerosas producciones cinematográficas. Sin negar los méritos ni la necesidad que llenan los espectáculos dramáticos cuando son hondos y honrados, puede afirmarse que esta predilección por lo cómico, mejor dicho, por lo festivo, obedece a una necesidad verdadera del espíritu, que precisa un descargo de preocupaciones diarias, un alejamiento de lo triste y, por decirlo así una inyección de regocijo, de sana alegría, que es el mejor factor de nutros éxitos y también el mejor preservativo contra las malas obras. Un espectáculo alegre, que lleva en sí cultura y delicadeza y arte, prepara indudablemente al hombre, como un baño fresco, para recomenzar, fuerte y animoso, sus labores y sus empresas. Por esto gusta el espectáculo cómico, por esto sienta bien a toda clase de público y por esto alcanza los éxitos, cuando es bueno, que hemos visto logrados por las grandes producciones de Harold Lloyd, el genial humorista de la pantalla, que hoy se presenta en una nueva creación de su contrato famoso de millón y medio de dólares. Es una necesidad y anhelo de alegría, la que se hermana con las condiciones extraordinarias que para la escena muestra un artista de celebridad indiscutida, y forma con ellas un factor incomparable de seguros triunfos; es ella la que reconoce en el artista y en sus obras una manifestación artística verdadera, una exquisitez, un buen gusto, una delicada modelación de los recursos del ingenio para provocar una risa que no brota a la fuerza, sino sencilla, espontánea y ruidosa: un motivo de alegría, en fin.

En esto y no en los enormes éxitos de taquilla, ni en las aparatosas producciones, es donde hay que encontrar el triunfo mejor de los que alcanza Harold Lloyd, hombre lleno de simpatía, personaje que a todos sugiere la visión de un viejo y loco amigo encargado siempre de sacudirnos la apatía y el pesimismo con sus traviesas intrigas y a quien todos reconocen deber el haber olvidado alguna vez la preocupación, la nube, la amargura, la pena, que les hubiera por el contrario intensificado el novelón dramático, el folletín truculento, la comedia frívola o el pesado desfilar de tiempos remotos, falseados por una imaginación enfermiza.

Por eso el espectáculo que Harold Lloyd hará en las funciones de hoy de la Sala Imperio, dando a conocer su nueva superproducción en cuatro actos, "Entre la distinguida concurrencia", es un acontecimiento artístico de primera magnitud y un programa espectacular de esos que constituyen la predilección de nuestro público y la más acertada de sus inclinaciones.

Programas de hoy

CINES

ALHAMBRA.— Tarde y noche: "El bandido de París".
ATENAS.— Tarde y noche: "Allá en el Sur".
AVENIDA.— Tarde y noche: "Los dos sargentos".
AVENIDA MATTA.— Tarde y no che: "Entre fieras y salvajes".
COLISEO.— Tarde y noche: "L legión de la frontera".
DIECIOCHO.— Tarde y noche "Hombre, mujer, matrimonio".
ELECTRA.— Tarde y noche: "E nstante supremo".
FRANKLIN.— Tarde y noche "Allá en el Sur".
HIPPODROME.— Tarde y noche 4.a función de "El puente de los su piros".
IMPERIAL.— Tarde y noche: "E prisionero de Zenda".
IRIS.— Tarde y noche: "Las men tiras del amor".
MINERVA.— Tarde y noche: 8. la "El Dr. Mabuse".
MUNDIAL.— Tarde y noche: "Lo curas de media noche".
NOVEDADES.— Tarde y noche "El instante supremo".
ODEON.— Tarde y noche: "Lo dos sargentos".
POLITEAMA.— Tarde y noche "Robando corazones".
SALA IMPERIO.— Tarde y no che: estreno de "Entre la distingu la concurrencia".
SPLENDID THEATRE.— Tard y noche: estreno de "Robin Hood".
VICTORIA.— Tarde y noche: "E bandido de París".

HOY: EN NOCTURNA HAY UNA FIESTA DE ALEGRIA, GRACIA Y BELLEZA EN EL

ESMERALDA

BENEFICIO Y DESPEDIDA DE

AURORITA PERIS

Las más lindas canciones por **AURORITA** inclusive "LA DANZA DE LAS LIBELULAS".

Canciones y estilos por **PEREZ FREIRE**

BAILES Y CANTOS POR EL **Trío España**

CARUSO, TITTA RUFFO, LA FARRAR, FLETTA y las mejores orquestas y bandas en **AUXETOPHONE VICTOR**

DANZAS DE MODA POR LOS **UNDARS**

Sorteo de un BESO de AURORITA ENTRE LOS ASISTENTES A PALCOS Y PLATEA

Si el Boleto favorecido pertenece a dama o caballero con suegra, será rematado a beneficio de la Liga Protectora de Estudiantes

ORQUESTA de 10 profesores — Localidades, donde Palet:— Platea; $ 2.

Douglas Fairbanks

VUELVE A HABLAR

"Sigo mi sentencia fiera
contra ti mal comiquillo
Robin Hood, listo te espera
a matarte en su castillo."

DISTINGUIDA CONCURRENCIA DEL SPLENDID:

la función nocturna de hoy comenzará con una cómica de

Harold Lloyd

a fin de que los que lleguen atrasados no pierdan un solo detalle del

UNICO ACONTECIMIENTO DE HOY

ROBIN HOOD

ROBIN HOOD

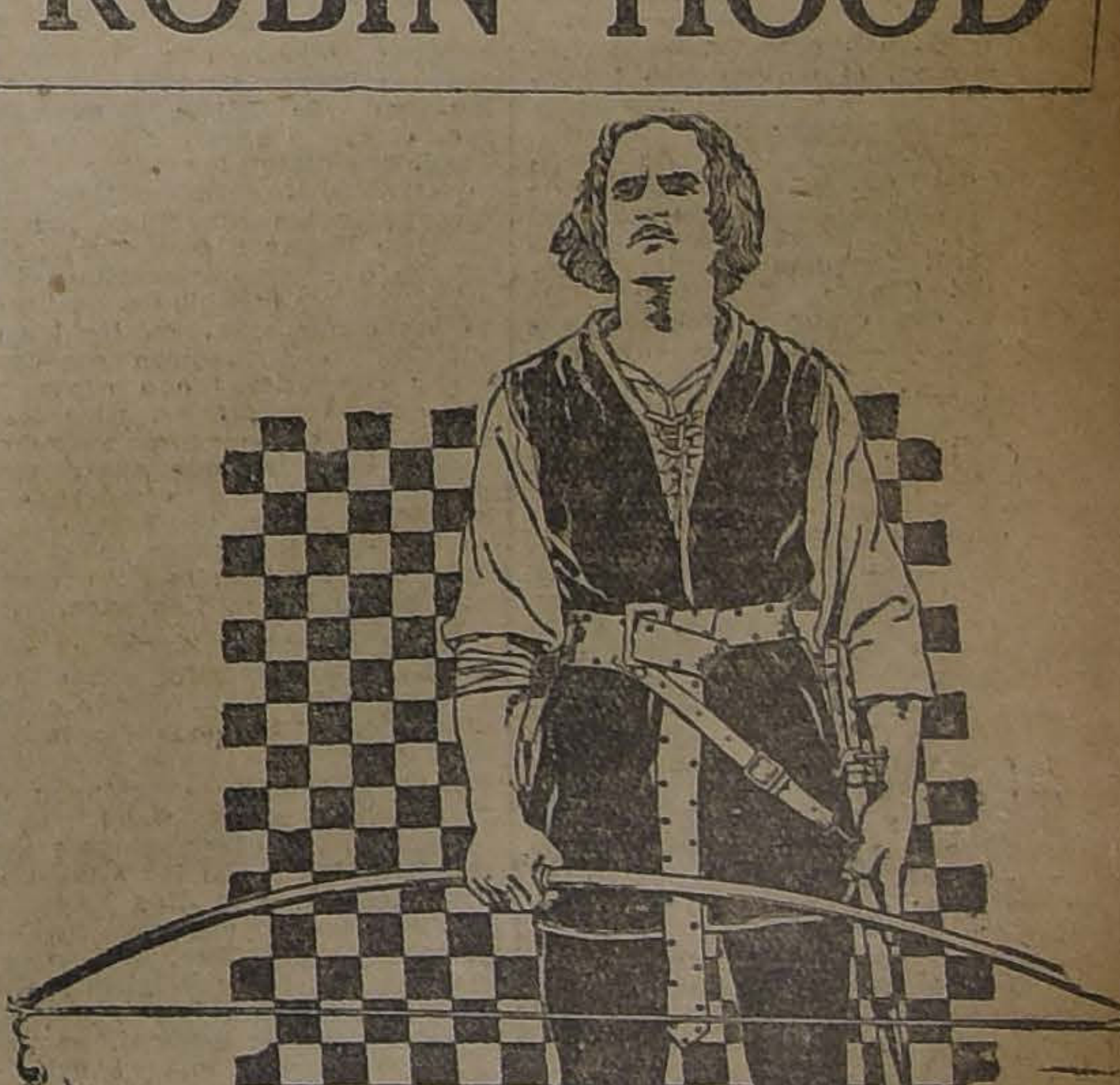

SPLENDID - HOY

LA RECONSTRUCCION DE PALESTINA

TEODORO HERZL Y MAX NORDAU.—LA SEGUNDA CONFERENCIA DEL SEÑOR LEON JAFFE

El Miércoles 1.o de Agosto dará su segunda conferencia en Santiago el periodista y poeta, señor León Jaffe, en el salón del Centro Familiar Español, San Diego 220, a las 9 P. M. El tema elegido para este acto cultural es el estudio de las personalidades de Teodoro Herzl y Max Nordau, próceres del pueblo judío, con quienes el conferencista tuvo íntimo contacto durante largos años. Esta última circunstancia permite asegurar que la disertación del señor Jaffe resultará por demás interesante desde todo punto de vista.

Además, habrá un selecto programa musical y vocal a cargo de eximios aficionados israelitas.

A dicha conferencia queda invitada toda la colectividad, siendo la entrada libre.

El Quinto Congreso Sionista de Chile

Siguiendo el programa fijado de antemano por la Federación Sionista de Chile, el Viernes 3 de Agosto se celebrará la sesión inaugural del Quinto Congreso Sionista de Chile en los salones del Centro Familiar Español, a las 9 P. M., con asistencia de numerosos delegados, tanto de la capital como de provincias, de los distintos centros y bajo la presidencia honoraria del distinguido huésped, señor León Jaffe. Este Congreso revestirá trascendental importancia y sabemos que su celebración ha despertado el mayor interés entre los residentes israelitas de Chile, pues la presencia del señor Jaffe habrá de traer provechosas enseñanzas para la futura marcha del Sionismo en Chile.

En próximas ediciones daremos a conocer el programa completo a que se ajustarán los trabajos del Congreso, cuyas sesiones se clausurarán el día 6 de Agosto.

ATENEO DE SANTIAGO

PROGRAMA DE LA VELADA LITERARIA DE HOY LUNES

1. Piano. E. Soro. Capricho, por la señorita Georgina Van Roey.

2. Discurso por el Director del Ateneo, don Samuel A. Lillo.

3. Piano. Sinding. Murmullos de Primavera, por la señorita María Isabel Cantón.

4. Conferencia por don Juan Ignacio Gálvez. El reputado literato colombiano disertará sobre "La poesía en Colombia durante la colonia: Juan de Castellanos, Domínguez Camargo, los gongoristas y epigramistas, José Angel Manrique, Veno poética de los colombianos. La poesía popular. El Galerón de los llanos. El Torbellino. El bambuco. El pasillo. Aires musicales y coplas populares. Los improvisadores. Montalvo, Joaquín Pablo Posada, César Conto, Julio Flores. Jorge Pombo. Edmundo Ortega. Julio Añez, etc., etc."

5. El Cuarteto Colombiano ilustrará la conferencia con los siguientes aires nacionales de Colombia: Alma llanera (música y canto). Torbellino. Quéreme, chinita (música y canto). Bambuco tropical (música). Van cantando por la sierra (canto). Pasillo. Cascabel (música). Danza. La cabaña (canto).

La entrada es libre a las tribunas y galerías del salón. Las familias de los miembros del Ateneo no necesitan invitación.

COMITE FRANCO-ORIENTAL

AYER CELEBRA CON TODO BRILLO SU PRIMER ANIVERSARIO

Con motivo de cumplir ayer el primer aniversario de su fundación, el Comité Franco-Oriental ofreció ayer una simpática y significativa manifestación, a la que concurrieron todos sus miembros y numerosas personas que simpatizan con los fines que persigue esta joven y progresista institución.

Para el efecto, se había arreglado especialmente el local del Comité, el que se vió invadido por una numerosa concurrencia, desde mucho antes de las 5 de la tarde, que era la hora fijada para dar comienzo a la recepción.

Los momentos transcurrieron agradablemente entre las gentiles atenciones de que fueron objeto los concurrentes a la manifestación de parte de los miembros del Comité.

VIDA ESTUDIANTIL

LA CONVENCION DE ESTUDIANTES DEL SUR

ENTREVISTA CON EL PRESIDENTE DEL CENTRO ESTUDIANTES DE VALDIVIA

Hemos dado a conocer, en distintas ocasiones, el movimiento iniciado por los Centros de Estudiantes de Valdivia, Llanquihue y Chiloé para realizar una Convención de Estudiantes del Sur. Con el propósito de informar más ampliamente sobre el particular, conversamos ayer con el señor Raúl Esponua García, presidente del Centro Estudiantes de Valdivia, quien nos hizo diversas e interesantes declaraciones al respecto.

—¿De cuál de los Centros ha nacido la iniciativa de la Convención de los estudiantes del Sur y en qué fecha se realizará?

—Me presentan la oportunidad de hacer una aclaración que creo es de importancia: la idea de celebrar una Convención ha partido simultáneamente de los tres centros de Estudiantes del Sur, que participarán en ella. Además, y cabe notar esto también, ya en años anteriores se había tratado de realizar una Convención por los estudiantes del Sur y es por eso que, habiéndose estudiado este proyecto y los medios que pueden conducir a su mejor realización se facilita en gran parte la labor de hoy; estimo, por lo tanto, que la Convención llegará a efectuarse en una fecha próxima.

—¿Qué razones han aconsejado la organización de la Convención de Estudiantes del Sur?

—En primer término, la desorientación que hoy se manifiesta en esas colectividades dentro de los ideales que informan su razón de ser; hay necesidad de establecer en definitiva los puntos de acción sobre los cuales deben conducirse las actividades de los Centros de Estudiantes, para que en esta forma existiendo un programa de trabajo que consulte las aspiraciones de todos los socios de cada institución pueda irse, aunando los entusiasmos y las iniciativas, a la realización de cada uno de ellos y hacer así obra útil y provechosa.

Otra de las razones que nos ha movido a auspiciar esta Convención, es la de estudiar y arbitrar los medios que puedan tender al perfeccionamiento individual de los asociados de estos centros. Hoy por hoy, las instituciones que reunen a los estudiantes en Santiago, muy poco hacen por proporcionarles un mejoramiento intelectual y de su cultura en general, y menos toman en cuenta la situación de los estudiantes de provincia, que son los que más debieran interesar a esas instituciones. Porque es evidente que los que tenemos nuestros hogares lejos, nos vemos obligados a bregar en ésta con diversos factores que pasan desapercibidos para el grupo de estudiantes de Santiago, que dirige los destinos de esas colectividades estudiantiles. ¿Cómo desconocer los beneficios que reportaría un Hogar Universitario, Cooperativas que proporcionaran a los estudiantes las facilidades que hoy día no las encuentran, un local en que pudieran reunirse para oír disertar a sus compañeros o a otras personas que se prestarían para hacerlo sobre temas que versarían sobre diversas materias que contribuyan a su perfeccionamiento moral e intelectual; y cómo, también, que sería de utilidad propender al desarrollo físico de los asociados, poniendo a su alcance los medios para hacerlo?

Estas consideraciones y muchas otras de importancia como las que dejo anotadas, han llevado a los estudiantes del Sur a propiciar la Convención.

—¿Qué temas se incluyen en la convocatoria a esta Convención?

—Ocupará, preferentemente nuestra atención, junto con los puntos ya dichos, todo lo que diga relación con el bienestar y mejoramiento de las provincias del Sur. Quien quiera que conozca los múltiples problemas que están por resolverse y que afectan a la región austral, se preguntará sin duda a qué se debe tanta desidia, tal abandono de los Poderes Públicos por esas provincias del Sur. Creo que los estudiantes pueden contribuir poderosamente a llamar la atención de nuestros gobernantes hacia los intereses de esas provincias, haciendo ver la justicia de la causa que los impulsa a pedir la solución de problemas que redundarían en provecho de regiones del país que necesitan de medidas prontas y que satisfagan las necesidades que ya deberían haber sido resueltas.

—Se ha hablado también de la creación de una Federación de Estudiantes del Sur...

—En verdad, algo hay de esto; pero es un punto que entrará a resolver la Convención. Puedo adelantarles, sí, que hay ambiente para ir a la unificación de los elementos estudiantiles de Valdivia, Llanquihue y Chiloé y que, a mi modo de ver, sería aún más eficiente nuestra labor conjunta si hiciéramos de los Centros de Estudiantes que existen en la actualidad una sola colectividad que tendría, por de pronto un vasto plan de acción común a los intereses individuales y regionales de los estudiantes de las provincias que la

A DON JOAQUIN EDWARDS BELLO

LOS ESTUDIANTES UNIVERSITARIOS OFRECIERON AYER UNA SIMPATICA MANIFESTACION

Un público numeroso y distinguido se dió cita en la tarde de ayer en la Federación Nacional de Estudiantes, con motivo de la manifestación que esta institución ofrecía en honor de un grupo de intelectuales chilenos, y en especial del señor Joaquín Edwards Bello. Entre los asistentes pudimos notar al Primer Alcalde, señor Rogelio Ugarte y señorita Yolanda Ugarte; don Joaquín Enwards Bello, don J. Guillermo Guerra, don Carlos Silva Cruz, don Julio Vicuña Cifuentes, don Carlos Préndez Saldías; un grupo numeroso de miembros de la Federación de Estudiantes de Chile, compuesto, entre otros, por los señores Alex Varela, Roberto Meza Fuentes, Arturo Zúñiga, Romeo Murga y García Oldini; directores y socios de la Federación Nacional de Estudiantes y algunos invitados a este acto.

VISTA PARCIAL DE LA CONCURRENCIA A LA MANIFESTACION DE AYER EN LA FEDERACION NACIONAL DE ESTUDIANTES

Las horas de la tarde transcurrieron en un ambiente de charla animada, llevándose a efecto un acto de declamación que fué del agrado de todos los asistentes. La señorita Yolanda Ugarte recitó en forma digna de todo elogio una composición poética de Víctor Domingo Silva; el señor Roberto Meza Fuentes, una poesíaoriginal que arrancó grandes aplausos; el poeta porteño señor Carlos Cassasus declamó un hermoso poema y el señor Romeo Murga una de sus mejores poesías. Terminado este acto, el presidente de la Federación Nacional de Estudiantes invitó a los asistentes a unas once que se llevaron a efecto en uno de los comedores de la Federación.

Reinó en todo momento la más franca camaradería entre los estudiantes que asistieron a esta manifestación y se exteriorizó la franca simpatía que allí se tiene al señor oaquín Edwards Bello, en cuyo honor se realizó el acto de ayer.

EDUCACION

SOCIEDAD NACIONAL DE PROFESORES

LA ASAMBLEA DE DELEGADOS DE AYER TARDE

En conformidad con lo anunciado, ayer tarde se reunieron en el local de la institución, Amuátegui 142, los profesores delegados de los Centros Pedagógicos de la Sociedad Nacional de Profesores.

El objeto de la asamblea de delegados fué elegir, de acuerdo con lo establecido en los estatutos, parte del Directorio de la Sociedad.

Presidió el presidente de la Sociedad Nacional de Profesores don Pedro Aguirre Cerda, actuando de secretario, don Eleodoro Floers.

EL PRESIDENTE Y DELEGADOS EN LA ASAMBLEA DE AYER TARDE

Universidad Popular Lastarria

Local: Universidad de Chile

Hoy, a las 8.30 P. M., se efectuará la clase de historia a cargo del señor Rubén Barahona, la que versará sobre organización social y política de la Edad Media.

El próximo Domingo se efectuarán dos bailes estudiantiles

El Centro de Estudiantes de Ñuble celebrará esta semana el tercer aniversario de su fundación y prepara un gran baile de carácter estudiantil, para conmemorar este aniversario, que se efectuará el Domingo 5 de Agosto en el American Cinema.

El Centro Estudiantes de Llanquihue viene organizando un baile que se realizará también el Domingo próximo, en el local de la Federación Nacional de Estudiantes. Este baile es preparado en unión de los Centros de Estudiantes de Valdivia y Chiloé, y promete alcanzar un buen éxito, dado el entusiasmo de los estudiantes del Sur por estas reuniones en que se congregan jóvenes de las provincias australes.

Creación del Centro de Estudiantes de Cautín

Con el objeto de constituir este nuevo Centro Estudiantil, los universitarios de Cautín que se encuentran en Santiago se reunirán hoy, a las 6 de la tarde, en el Instituto Pedagógico. A esta reunión se invita a todos los estudiantes de la provincia de Cautín, ya que se procederá desde luego a designar el directorio de la institución.

Existe gran interés entre los estudiantes de Cautín por llegar a formar un Centro con los elementos estudiantiles residentes en Santiago y así se espera que la reunión de hoy se verá muy concurrida y se irá a su creación. Por otra parte, sabemos que no son indiferentes a la idea de participar en la Convención de Estudiantes del Sur, ya que ésta entrará a considerar interesantes problemas regionales que afectan tanto a esa provincia como a las de Valdivia, Llanquihue y Chiloé.

HOY HAY CLASES

En las Escuelas Primarias, Normal N.o 1 y de Artes y Oficios

En conformidad con lo decretado por el Gobierno, los establecimientos de educación de Santiago reanudarán sus clases el Miércoles 1.o de Agosto.

Se exceptúan de este acuerdo general las escuelas primarias, Escuela Normal N.o 1 y Escuela de Artes y Oficios, donde se reanudan en el día de hoy.

Convención de Estudiantes del Sur

MAÑANA SE REUNIRAN LAS COMISIONES DE LOS DISTINTOS CENTROS QUE PARTICIPARAN EN ELLA

Siguen con todo entusiasmo los preparativos para celebrar el próximo mes la Convención de los Estudiantes del Sur, auspiciada por los Centros de Estudiantes de Valdivia, Llanquihue y Chiloé.

Las comisiones nombradas para estudiar las bases de esta Convención y dictar medidas encaminadas a obtener el éxito de la misma, se reunirán mañana en la Federación Nacional de Estudiantes, de 1 1|2 a 2 de la tarde, con el fin de acordar el proyecto que será sometido a la consideración de los Centros que participarán en ella.

Se encarece muy especialmente la asistencia a esta reunión a los presidentes de los Centros de Estudiantes de Valdivia, Llanquihue y Chiloé, ya que hay necesidad de fijar una fecha próxima para que las respectivas Asambleas se pronuncien sobre el proyecto que se les presentará a su consideración.

CRONICA POLICIAL

SALTEO EN LAS HORNILLAS

Antenoche los vecinos de Las Hornillas, fueron sorprendidos por un audaz salteo cometido por cuatro desconocidos, de los cuales ya la Sección de Seguridad tiene la pista.

El hecho ocurrió en la siguiente forma:

Poco después de las cuatro de la tarde de anteayer, algunos de los transeuntes que pasaban por calle de Las Hornillas, notaron que cerca de la calle Alfaro se encontraba detenido un auto, encontrándose en su interior cuatro individuos.

En esa misma parte se halla ubicado el negocio de menestras de Ana Gallardo, quien se encontraba en esos momentos con su yerno Ismael Flores. A estas personas, también les llamó la atención la permanencia del auto, a que nos venimos refiriendo.

Poco después de las nueve, y en los momentos en que nadie transitaba por la calle, se bajaron del auto los cuatro desconocidos y en forma violenta penetraron al negocio, amenazando a la Gallardo y a Flores con unos chocos que llevaban en su poder.

Como la mujer hiciera ademanes de pedir auxilio, uno de los asaltantes le dió un fuerte golpe con el arma, haciendo otro tanto con Flores.

Mientras uno de los sujetos, quedaba vigilando a las personas que se encontraban en el negocio, los demás se dieron a la tarea de reunir cuanto encontraron a mano y haciendo un gran lío, con ropa y otros objetos, lo llevaron al auto. Además sacaron de un cajón del mostrador una considerable suma de dinero.

Momentos después el auto emprendía veloz carrera.

Avisada la Sección de Seguridad de lo ocurrido, se encargó de dar con los asaltantes al Inspector señor Lizama, quien en compañía de otros agentes ya ha efectuado algunas detenciones.

Entre los aprehendidos, hay dos sujetos que se cree sean algunos de los que participaron en el salteo, y que serán puestos hoy a disposición del Juzgado del Crimen de Turno.

TRES DESCONOCIDOS ASALTAN A UN CHAUFFEUR

Ayer ha sido víctima de las mañas de tres pillos el chofer del auto 2490, Humberto González.

González se encontraba con su auto detenido en la calle de Bandera al llegar a Sama, cuando se acercaron tres desconocidos a ocuparlo, dándose trazas de agentes de la Sección de Seguridad.

González a la orden de dirigirse a Recoleta, puso en rápido movimiento el auto, sin sospechar por un momento, lo que le aguardaba. Al llegar el auto a la calle Santos Dumont, le ordenaron a González detenerse y apenas lo hizo, uno de los sugetos le dió un fuerte golpe. A las protestas del chofer, los otros dos se le fueron encima, logrando don González, después de un momento de lucha, desprenderse de sus agresores, emprendiendo la fuga, dirigiéndose a una casa cercana donde se desarrollaba este incalificable atentado.

Los pillos aprovecharon el momento en que González, dejó abandonado el auto para poner la máquina en movimiento, desapareciendo con la rapidez que es de suponer.

En la noche, fué encontrado abandonado el auto en el radio de la 8.a Comisaría, con muchas de sus piezas robadas.

BASES GENERALES

PARA EL

Concurso Internacional de Belleza Femenina, instituido por "Le Journal" de París

EL CONCURSO A CARGO DE "LA NACION" Y "ZIG-ZAG" QUEDA ABIERTO DESDE HOY

Va a realizarse en Chile EL CONCURSO INTERNACIONAL DE BELLEZA FEMENINA instituído por "Le Journal" de París, y como ya se ha anunciado ha correspondido a "La Nación" la tarea de realizar este concurso. "La Nación" a su vez ha invitado a la Empresa "Zig-Zag" para llevar a cabo conjuntamente el concurso y en esta forma se realizará dentro de poco.

QUEDA ABIERTO EL CONCURSO

Finiquitadas las bases que regirán este torneo, bases cuyo detalle se especifican más adelante, los organizadores declaran abierto desde hoy el concurso, bajo las siguientes condiciones:

BASES PARA EL CONCURSO

Es condición previa para optar al concurso el ser chilena o ser hija de extranjeros, nacida en Chile.

Luego, las concursantes deben someterse a las siguientes condiciones:

1.—Mandar una fotografía de tamaño de 13 x 18 o mayor.
2.—La fotografía debe ser de una nitidez absoluta.
3.—La figura debe ser de medio cuerpo.
4.—Debe indicarse el nombre completo, con los dos apellidos, domicilio y fecha en que fué tomada la fotografía.
5.—Pueden participar en el concurso solteras y casadas.
6.—Los retratos deben ser remitidos en sóbre certificado, bien lacrado y dirigido a

"SECCION CONCURSO INTERNACIONAL DE BELLEZA FEMENINA".—"LA NACION" - "ZIG-ZAG".
CASILLA 81-D".

La entrega personal de los retratos se puede hacer indistintamente en la Dirección de cualquiera de las dos empresas.

Las fotografías de provincias serán remitidas, después de publicadas, al jurado provincial para su selección. Este jurado seleccionará las fotografías que deben ser enviadas al jurado general.

El jurado general seleccionará a su vez entre todas las enviadas del país, las que a su juicio deben ser remitidas a "Le Journal" para tomar parte en la competencia mundial.

COMO SE HARA EL CONCURSO

La selección se hará en la siguiente proporción:

Santiago, 6; Valparaíso, 5; Concepción, 5. Las otras provincias 3 cada una.

Para esta selección se está nombrando un jurado en cada cabecera de provincia.

Por consiguiente se reunirá así en todo el país, de Arica a Magallanes, un total de 80 fotografías, de las cuales EL JURADO GENERAL seleccionará las 10 que tomarán parte en el concurso mundial.

Próximamente publicaremos la nómina de los jurados provinciales.

CONCURSO NACIONAL DE BELLEZA

Los organizadores del concurso aprovechan esta oportunidad para abrir al mismo tiempo un concurso nacional de belleza femenina, a fin de determinar cuál es la mujer más hermosa de Chile.

Este concurso es independiente del concurso internacional, pero la selección se hará con los mismos retratos que se presenten al concurso internacional.

La proclamación se hará por el mismo jurado general de diplomáticos que ya hemos dado a conocer.

La belleza que obtenga el primer premio será proclamada Reina de la Belleza Chilena en una gran fiesta que se verificará en el Teatro Municipal y será objeto al mismo tiempo de obsequios y homenajes especiales. Los fotógrafos que hayan ejecutado la fotografía recibirán también un valioso obsequio.

"La Nación" y "Zig-Zag" publicarán periódicamente los retratos que se vayan presentando al concurso.

Cada fotografía llevará al pie el nombre del artista fotógrafo que haya ejecutado el trabajo.

LOS CONCURSOS QUEDAN ABIERTOS DESDE HOY Y PROXIMAMENTE FIJAREMOS LA FECHA DE TERMINO

DESDE UN SEGUNDO PISO LO LANZARON EN UN FORMIDABLE SALTO MORTAL

PERO ANTES LE HABIAN DADO UNAS CUANTAS PUÑALADAS QUE LO DEJARON IMPOSIBLE

Los aterrorizados transeuntes que presenciaron el macabro espectáculo, llamaron a la Asistencia y dieron cuenta a la policía

En las últimas horas de la tarde de ayer se pidieron los auxilios de la Asistencia Pública desde un conventillo de la calle de San Pablo para atender a un individuo que había sido arrojado a la acera desde un segundo piso.

Los transeuntes que habían tenido oportunidad de presenciar la caída de un cuerpo desde una alta ventana y cerrarse ésta de súbito, se alarmaron y acudieron a prestarles los primeros auxilios.

Al mismo tiempo llamaron a la policía para que se impusiera del hecho y tan pronto como llegó la Asistencia Pública se le remitió a ese establecimiento.

Según las investigaciones que practicara la 5.a Comisaría el individuo se llama Luis Puentes López y se encontraba en la casa N.o 2433 de la calle indicada con varias personas más.

Desde hacía largo rato estaban bebiendo en compañía de algunas mujeres y parece que se produjo una pendencia en la que éste sacó la peor parte. Sus adversarios lo arrinconaron, le dieron cuatro puñaladas y enseguida lo arr a la calle desde la ventana de la pieza de los altos.

Las consecuencias de aquel pe no se dejaron esperar y el bre Puentes si no es por los y transeuntes que presenciaron caída, se muere en la calle.

La policía inició las investig nes del caso y logró aprehend cuatro individuos a quienes cree culpables de este hecho.

En la tarde de hoy serán tos a disposición del Juzgado Crimen de Turno.

EL INCENDIO DE AYER TARDE

Ayer a las 4.10 P. M., se produjo un violento incendio en la Fábrica de Fideos "La Genovesa", ubicada en Herrera 722, de propiedad del señor Julio Cattani Crieca.

Dada la señal de alarma, acudieron al sitio del suceso las diversas Compañías de Bomberos, con la presteza que le es peculiar, procediendo inmediatamente a combatir el fuego que había comenzado su obra destructora, en la sección donde se encuentran los secadores de fideos. Rápidamente, las llamas se propagaron a la parte alta del edificio, siendo en pocos momentos, totalmente consumido por el fuego, a excepción del frontis.

En los momentos en que se produjo el incendio, se encontraba en la Fábrica, únicamente la suegra del señor Cattani, doña Ercilia Marchetti, de 70 años de edad. El señor Cattani se hallaba en Lo Negrete.

La fábrica, materiales y bles tiene un seguro en La por 35.000 pesos. El edificio de propiedad de la señora de Marín, actualmente en teniendo de apoderado al Nicolás Orexxoll, a quien no se do encontrar, por lo cual posible establecer si el edificio nía seguro.

Sufrió además, perjuicios consideración la casa N.o don José Santos Arroyo.

Momentos después de producido el incendio, la misaría detenía al señor ni, quien declaró que ignoraba origen del fuego pero que hubiera empezado en uno secadores de fideos. Agregó la destrucción de su fábrica significaba la pérdida de miles de pesos.

Hoy, el señor Cattani será to a disposición del Juzgado Crimen de Turno.

MELIPILLA Y SUS NECESIDADES

LA LABOR DE LAS AUTORIDADES SECUNDADA POR LOS VECINOS, PROMETE DAR A ESTE PUEBLO LA IMPORTANCIA QUE DEBE TENER

Debido a su relativa cercanía a la capital, algunos pueblos que por su gran comercio, el valor de sus tierras y la proximidad a grandes centros comerciales han permanecido, desde muchos años, un tanto olvidados de los Poderes Públicos, dejándolos entregados a sus propia suerte y valiéndose, casi siempre con sus recursos naturales.

Entre algunos de estos pueblos está el de Melipilla, rico por sus tierras y productos y centro único intermediario entre Santiago y el puerto de San Antonio, puerto que ya ha comenzado a ser la entrada y salida de los productos agrícolos e industriales de la zona central del país.

El departamento todo de Melipilla, zona inmensa regada por el Mapocho y el Puangue, ocupa en la estadística del país, uno de los primeros puestos por su producción.

Entre sus diversas actividades, desde los tiempos de la colonia, ha sido una de las fuentes en que la ganadería y sus derivados, ha tenido una fuente permanente de aprovisionamiento. Y sin ir más lejos, de esa zona nos llegan a la capital trenes enteros con la leche que consumimos.

Todas estas consideraciones, posiblemente, han debido influir para que esa ciudad, con la fiereza de los araucanos que le dieron el nombre, haya debido mantenerse sin recurrir al Estado en demanda del mejoramiento de sus servicios.

El aumento de su población y las exigencias de la vida moderna han debido ahora impulsar a sus autoridades para buscar dentro de las esforas del Gobierno y de otras reparticiones públicas, la ayuda a que necesariamente tiene derecho.

LOS SERVICIOS DE POLICIA

Los servicios de policía en este departamento, que hasta hoy han constituído un verdadero problema, es en la actualidad por su organización y elementos que de él forman parte, una garantía para la vida e intereses de la publicación.

En una entrevista que sobre los servicios a su cargo, ha tenido últimamente el gobernador del departamento, señor León, así lo ha expresado al Gobierno.

Una de las cuestiones que hasta hoy privaba a este cuerpo de seguridad, era la caballada, un tanto en desproporción con el resto de otros elementos de la policía.

Con este motivo el gobernador, gestionó y obtuvo el reemplazo de la caballada inutilizada para el servicio por otra que responda a las necesidades de la población.

Igualmente se ha obtenido el cambio del atalaje para la policía montada, hasta hoy un tanto descuidada.

LOS SERVICIOS DE BENEFICENCIA

Es este uno de los servicios que más ha preocupado siempre a las autoridades y a los vecinos de Melipilla y sus alrededores.

El amplio y moderno hospital de Melipilla, en la actualidad, como en otras ocasiones, se hace estrecho para contener a los centenares de enfermos que afluyen de todos los alrededores, hasta de San Antonio.

Por la naturaleza misma de estos establecimientos, cuando ya exhaustas sus cajas y sin local para más, no pueden despedir a un indigente que implora un alivio a sus dolencias.

De esta manera es como ante su aflictiva situación oa tenido que resolverse a cerrar sus puertas a mediados de Agosto, si el Estado no va en su ayuda.

La instalación de una Maternidad ha sido siempre una de las tantas aspiraciones de la gente que se preocupa de la suerte de los habitantes de ese pueblo.

Son muchos los casos fatales que se cuentan que por no haber una sección de beneficencia de esta naturaleza, hayan tenido que venirse a la capital, sucumbiendo en el trayecto por la falta de atención adecuada en Melipilla.

Ahora el gobernador, haciéndose eco de este verdadero clamor público, ha gestionado con la Municipalidad, la cesión de un terreno eriazo, el que, a su vez, se gestiona su permuta con uno de la Junta de Beneficencia y que queda al frente del Hospital, en donde con fondos erogados por los vecinos, se construirá una Maternidad que vendrá a contribuir a la salvación de nuestra raza, prestando atención a los indigentes de los departamentos de Melipilla y de San Antonio, en donde tampoco existe un establecimiento de esta clase.

EL PUENTE SOBRE EL MAPOCHO

Todos aquellos que hayan hecho alguna vez un viaje "por tierra" al Monte, Melipilla, San Antonio, Cartagena, etc., habrán tenido que sufrir los graves inconvenientes de la travesía del cauce del río Mapocho por terrenos pedregosos, que en la época de las lluvias queda el tránsito interrumpido por la crecida del río.

Con la interrupción del tráfico "por tierra", los productos no tienen otra manera de transporte que por ferrocarril, encareciendo, muchas veces, los medios de vida e impidiendo otras veces el acarreo hasta los centros de venta.

Como una necesidad imperiosa, se construía cada año, un puente carretero provisional, que en el Invierno era arrastrado por las aguas.

Se pensó, entonces, en la construcción de un puente definitivo. Se elaboraron los proyectos, se concedieron los fondos y se iniciaron las obras.

En la actualidad ese puente que cuesta más de un millón de pesos estará terminado y entregado al tráfico en Octubre próximo, dejando unidos a la capital con zonas tan productoras y con el puente mismo de San Antonio.

LA ESTACION DE LOS FERROCARRILES

La estación de los Ferrocarriles del Estado, de gran importancia, y la principal en todo el ramal desde Santiago a Cartagena, es en la actualidad una de las que dá gran fuente de entrada a la Empresa, no originándole más de 3 mil pesos mensuales de gasto.

Pues bien, atendiendo un clamor general de todos los habitantes, el gobernador gestiona el cambio del actual sistema de alumbrado por otro que preste servicios.

En la actualidad se usa el alumbrado por gas acetileno; pero, debido a que las cañerías se encuentran obstruídas y las lámparas en mal estado, la estación permanece en la más completa obscuridad, provocando los justos reclamos de los pasajeros de los trenes que llegan ya de noche a ese pueblo.

FACILIDADES A LO STURISTAS

Aparte de las consideraciones de orden local para mejorar todos los caminos del departamento, invirtiendo en la mejor forma, la contribución de que habla la ley y procurando aumentar considerablemente los fondos recaudados con este objeto que este año llegaron a más de 200.000 pesos, se ha estimado que con fáciles vías de comunicación se fomentarán los viajes de turistas que contribuyen a dar mayor vida al comercio y al departamento en sí mismo.

Como se notara que los turistas evitaban pasar por Melipilla por los inconvenientes que existen para proveerse de bencina, el gobernador ha insinuado a algunas casas comerciales mayoristas que instalen almacenes de este material, como también de repuestos y accesorios para automovilistas en el camino "real", para que atiendan en el día y en la noche, garantizándoles a estas casas, en cambio, una esmerada atención policial, tanto para el resguardo de esos depósitos como para que sirvan de guía a los viajeros que requieran del guardián un dato respecto del sitio donde puedan abastecerse los autos.

Finalmente, el gobernador se ha dirigido últimamente a los presidentes de las asociaciones automovilísticas de esta capital y de Valparaíso para reunirse y cambiar ideas respecto al mejoramiento de algunos caminos o sitios de recreo y que tienen hermosos panoramas para proceder, de acuerdo con ellos, en esta tarea que vendrá a secundar el beneficio de todo el departamento.

JUVENTUD CATOLICA

ACTIVIDADES DEL COMITE ORGANIZADOR DEL CONGRESO

Comunicación dirigida a la juventud del país

El Comité Organizador del próximo Congreso de la Juventud Católica, continúa con toda actividad los trabajos preparatorios de la reunión que, en los primeros días de Octubre del año en curso, celebrarán los jóvenes católicos de la República.

En el día de ayer se recibieron en la Secretaría General, adhesiones de la juventud católica de algunas localidades del país. Los secretarios provinciales de Linares, Valdivia, Llanquihue y Chiloé, a fin de interesar a los jóvenes de esas provincias de una manera más efectiva en la organización del Congreso, han pedido a sus camaradas de dichas regiones la constitución de comitees comunales encargados de la propaganda y de los trabajos preliminares. Al efecto, dichos secretarios provinciales han recibido algunas comunicaciones anunciando la formación de los mencionados comitees.

Con el objeto de hacer más expeditos y eficientes los trabajos preparatorios, la Secretaría General nos encarga rogar a las asociaciones de provincias y a los jóvenes católicos del país, se sirvan dirigir toda comunicación relacionada con el Congreso, a los secretarios provinciales respectivos, quienes se encargarán de gestionar ante el Comité las indicaciones que se formulen y de transmitirles las informaciones que soliciten. Toda comunicación relacionada con estas actividades debe ser dirigida a Casilla 3551.

Con fecha de ayer se dirigió la siguiente nota a las asociaciones católicas de provincias, a los centros universitarios y juveniles de la capital y a la juventud del país, en general:

"Distinguido señor: Accediendo a las peticiones de numerosos delegados provinciales, el Directorio de la Asociación Nacional de Estudiantes Católicos acordó, en una de sus últimas sesiones, efectuar en Octubre próximo un Congreso de toda la juventud católica del país.

Alentados por la favorable acogida que nuestra idea encontró en el Iltmo. y Rvdmo. señor Arzobispo y en los demás Obispos de la República, nos dirigimos por la presente a Ud., a fin de ponernos en contacto por su intermedio con la juventud católica de ese lugar, para pedir su cooperación para el Congreso.

Este tendrá por objeto principal organizar la juventud católica del país, a fin de coordinar su acción en pro de los intereses de la Iglesia y de la Patria, para hacerla así más efectiva.

Con la debida oportunidad comunicaremos a Ud. los datos completos sobre la fecha exacta, temas que se tratarán y elección de delegados.

Esperando que la juventud católica de ésa, comprendiendo la importancia de este Congreso, no vacilará en prestarnos su valioso concurso, nos suscribimos de Ud. atentos y SS. SS. — (Fdos.): **Pedro Lira U.**, presidente del Comité. — **Luis Alejandro Avalos** y **Ricardo León**, secretarios generales".

EJERCITO Y ARMADA

MODIFICACION DE LA LEY DE CAJA DE RETIRO

Hemos tenido oportunidad de conversar con un jefe militar, sobre la reforma de la ley de la Caja de Retiro, proporcionándonos algunas importantes ideas que trataremos de transcribir con la mayor exactitud posible.

"Es un hecho de ttoda evidencia que la oficialidad de los grados inferiores y medios del Ejército, pasa, en los momentos actuales, por una situación bien crítica y difícil.

Hay una estagnación tan grande, especialmente en los grados de Capitán y de Mayor que, naturalmente, produce desaliento profundo en los afectados por tal situación; mata todo estímulo; agota las energías, y esto, como es natural, acarrea graves daños para la institución, cuya planta de oficiales, así tan rudamente afectada, tiene que experimentar un apreciable descenso en sus cualidades, en la preparación y en la eficiencia del personal.

Si echamos una rápida ojeada al Escalafón de Capitanes, veremos que hay no menos de cuarenta, que permanecen en este grado, desde 1911, o sea hace ya doce años; son muy numerosos los que tienen once años en el grado y no pocos hay con diez y con nueve años. Y de los 150 Capitanes que ocupan los primeros lugares del escalafón de este grado, o sea justamente la mitad del total de Capitanes, no hay uno sólo que tenga menos de siete años en él.

No puede ser más desconsoladora esa situación; y más aún resulta si se considera que a continuar así ella, muchos Capitanes se verán afectados por la ley de retiro forzoso, si nó en el grado actual en el siguiente.

Menester es, entónces, buscar un remedio pronto y enérgico que salve esta situación.

En otras épocas se ha recurrido a un expediente que estimamos pernicioso y muy gravoso, y que no produce sino resultados transitorios. Nos referimos al aumento de la planta de Oficiales. En esto no hay ni que pensar ahora.

Espíritus bien intencionados han visto la salvación de la situación en la dictación de la ley que modifica algunas de las disposiciones de la que creó la Caja de Retiro, proyecto ya aprobado por la Cámara de Diputados.

El referido proyecto, según el sentir, casi unánime de la oficialidad debería modificarse en la siguiente forma: supresión de la eliminación forzosa que él consulta; que la pensión de retiro de los oficiales sea la correspondiente a tantas treintavas partes del sueldo como años de servicios tenga el oficial, sin contar Escuela Militar o Naval; y retiro obligatorio para los oficiales que cumplan 40 años de servicios efectivos sin contar Escuelas.

Pues bien, ese proyecto en la parte que permitirá el retiro con sueldo íntegro para aquellos oficiales que cumplan 30 años de servicios y a quienes el Gobierno les acuerde la concesión del retiro, no creemos que pueda tener oposición por parte de nadie, ya que el retiro o jubilación en esa forma lo gozan las policías, los carabineros y el magisterio escolar, etc. etc., y no podría pretenderse que los oficiales del Ejército y de la Marina, que son los únicos funcionarios que se costean su retiro, quedasen en situación de tan manifiesta injusticia e inferioridad.

Dícese, no sabemos si con o sin fundamento, que la única reforma que presenta ciertas resistencias es la relativa al retiro forzoso a los 40 años de servicios. Y se agrega que esas resistencias nacerían de parte de algunos señores Generales que no querrían privar al Ejército del contingente de sus luces, de su saber y de su experiencia. ¿Pero es ello así? Francamente no lo sabemos.

Es natural y lógico que un oficial General que se siente vigoroso, lleno de entusiasmo y de amor por la carrera quiera no privar al país y al Ejército de su eficiente concurso, y desee continuar colaborando eficazmente. Pero, al mismo tiempo, hay que considerar también que los que ven obstruídas por aquéllos las puertas del ascenso, y que son más jóvenes y vigorosos, tienen también igual derecho para pretender prestar el contingente de su saber en los más altos grados de la carrera, y también para contribuír al rejuvenecimiento del Alto Comando.

Pero, si la oposición que se dice existir, pudiese hacer fracasar el proyecto en cuestión, entonces no quedaría sino un medio de salvación que consistiría en rebajar el límite de edad para el retiro forzoso, escalonándolo de a dos años para los grados de Coronel a General de División, para lo cual bastaría la presentación de un sencillísimo proyecto de ley de sólo dos artículos, cuya aprobación, estamos seguros, no ofrecería la menor dificultad, pués consultaría todas las voluntades de nuestros Congresales.

El referido proyecto de ley podría ser como sigue:

PROYECTO DE LEY:

Artículo 1.o — Modifícase el límite de edad fijado por el artículo 5.o la Ley N.o 2046, de 9 de Setiembre de 1907, para los Coroneles y Generales en la siguiente forma:

Generales de División, a los 61 años.

Generales de Brigada, a los 59 años.

Coroneles, a los 57 años.

Artículo 2.o. — Pónese en vigencia el inciso 2.o del artículo 5.o de la Ley 2046 de 9 de Setiembre de 1907, el cuál fué derogado por el artículo transitorio de la N.o 3046, de 22 de Diciembre de 1915, que dice como sigue:

El oficial que, teniendo los requisitos para ascender, deba retirarse del Ejército en conformidad a la disposición anterior, obtendrá el retiro con la pensión correspondiente al empleo inmediatamente superior.

No dudamos que disminuídas así las edades de los Generales y Coroneles, la Ley de Retiro Forzoso producirá resultados más eficaces que los que hasta hoy ha producido y contribuirá eficazmente a mejorar, siquiera en parte, la afliotiva situación porque hoy atraviesa la oficialidad, y, al mismo tiempo, esa medida servirá para rejuvenecer los cuadros superiores, medida que es de toda conveniencia adoptar para la mayor eficiencia del Ejército.

LA LEY DE VACANCIA Y LOS CONTADORES DEL EJERCITO

En varias oportunidades se nos ha llamado la atención hacia la curiosa situación que se les ha creado a los contadores de Ejército que, haciéndose valer los efectos de la ley de vacancias se ha detenido el ascenso en su carrera.

Se nos dice que debido a esta circunstancia, son muchos los contadores que se han retirado de las filas, produciéndose el caso de que varios regimientos no tengan contadores.

Esta circunstancia producida por la ley indicada, ya ha sido debidamente considerada por el Presidente de la República que al referirse a los efectos de dicha ley, en el Mensaje leído en la apertura de las Cámaras, dijo lo siguiente:

"La ley de vacancias, dictada últimamente, no exceptuó al personal de Sanidad y de Contabilidad del Ejército, lo que producirá dentro de poco una situación irregular, que es menester remediar, pues los oficiales mayores cuentan con un escalafón, en la misma forma que los de guerra, y contribuyen con una parte de sus sueldos a formar la caja común, que les proporcionará el retiro a su tiempo".

Además, se nos agrega que hay contadores primeros con 20 años en el grado esperando el ascenso, contadores segundos con 10 años; terceros con 5 años y seis aspirantes con más de dos años.

Debe tenerse en consideración que los primeros de los nombrados deben ascender a los seis años; a los cuatro los segundos; los terceros a los dos y al año los últimos.

El descontento en los jóvenes que han dedicado todas sus actividades a la parte administrativa del Ejército, se acentúa cada vez más y su aspiración es buscar en otro orden de ocupaciones lo que no han encontrado aquí.

EL CALZADO

QUE OFRECEMOS A UD.

HOY 1.er DIA

DE NUESTRA LIQUIDACION, ES DE MARCAS RECONOCIDAS

; POR SU DURACION Y ELEGANCIA

GARANTIZANDOLE QUE TENEMOS SURTIDO COMPLETO EN EL MODELO QUE DESEE

LISTA DE PRECIOS:

CALZADO LUCIA
en gamuza negra varios modelos,
de $ 45 a
28 pesos par

Calzado Lusvenia
Cabritilla y Charol, de $ 42 .
a 25 pesos

Calzado P. B. T.
Charol y Cabritilla, muchos modelos, de $ 52
a 25 pesos

Calzado Princesa
en Cabritilla negra, de 22 pesos
a 14 pesos

Calzado "La Chilena"
en Cabritilla y Charol
muchos modelos
de $ 26
a 17 pesos

Calzado para jovencitas
en medio taco y taco bajo, Marca Princesa
de $ 23
a 15 pesos

Calzado para Caballeros
un saldo de N.os y clases de The American Shoe,
de 43 pesos
a 25 pesos par

Calzado Ruiz
Cabritilla y Charol
todos modelos de moda
de 32 pesos
sólo a 20 pesos

Zapatillas de paño Marca "MONO"
lo mejor que se fabrica
muchos modelos y colores, de 20 pesos
a 13 pesos

Calzado de gamuza en taco Luis XV
hecho a mano
por no haber todos números
valen 60 pesos
sólo a 25 pesos

Calzado Lusvenia
Gum metal negro
en modelos de última moda, de 58 pesos
a 34 pesos

Calzado Mono para Niños
pese a quién pese
el mejor calzado
varios N.os y modelos,
a 7 pesos par

Un gran saldo de Calzado plantilla hecho a mano, en varias marcas lo más fino que se fabrica. Valen 40 pesos los realizamos por no haber surtido
a $ 18 par

LA CHILENA

ZAPATERIA DE LUJO — SAN DIEGO ESQUINA AVENIDA MATTA

NUESTRA CASA NO TIENE SUCURSAL, Y NO PUEDE USTED CONFUNDIRLA, PUES ESTA EN EL NUMERO 1103 DE LA CALLE SAN DIEGO, EN LA MISMA ESQUINA DE AVENIDA MATTA, Y ES LA ZAPATERIA MAS GRANDE DE SANTIAGO

HORTAL Hnos.

NUESTRAS ACTIVIDA

FOOT-BALL

EN LA CANCHA DEL BADMINTON

EL SANTIAGO F. C. VENCE AL BADMINTON POR UN TANTO CONTRA CERO

El partido logra entusiasmar al público por el brillante juego desplegado por ambos conjuntos

EN EL PRELIMINAR LOS SEGUNDOS EQUIPOS EMPATAN A UN GOAL

Ante un numeroso público se realizó ayer el encuentro oficial por la Copa Chile, entre los primeros equipos de los clubs que encabezan estas líneas.

El público que asistió a presenciar este partido, tuvo ayer oportunidad de presenciar uno de esos encuentros rápidos caballerosos y de juego científico, que muy pocas veces es dable presenciar en nuestras canchas, y que logra entusiasmar al público, porque hace experimentar sensaciones y lo mantiene en constante tensión nerviosa.

Así pasó ayer en la cancha del Badminton. Este clubs, que después de su injusta y aplastante derrota contra el Ibérico, sufrida debido a que se presentó con su cuadro incompleto y sin ningún entrenamiento, estaba herido en su amor propio, y es así cómo desde hace más de veinte días, los jugadores se dedicaron a entrenarse científicamente y con todo entusiasmo. Su primer fruto lo obtuvo el Domingo pasado, cuando jugando contra el Instituto Nacional venció por un score subidísimo.

Este triunfo entusiasmó a sus defensores, y fué así cómo se preparó especialmente para el encuentro de ayer, donde tenía como rival un equipo liviano y rápido, que está clasificado como uno de los mejores de la capital.

Desde el primer momento se vió que el Santiago, a pesar de faltarle Alvarez, su gran guardavallas, y Rousseau, su mejor delantero, no se había descuidado y reemplazó a estos jugadores por Quevedo y Carvallo, este último jugador chillanejo, que ayer hacía su debut.

Empezó el partido y desde un principio se vió que sería equilibrado, que ambos conjuntos se merecían y que reinaba un extraordinario entusiasmo por lograr el triunfo para sus colores.

Durante el primer tiempo el score no sufrió ninguna alteración. Terminó sin que la cuenta fuera abierta, a pesar de que las vallas de ambos pasaron por momentos de gran apremio, pero en todo momento sus defensores supieron salir airosos.

El segundo tiempo empezó con un dominio del Badminton, que duró como diez minutos, cambiando después la faz del juego, pues ahora fué el Santiago quien se mantuvo en el arco contrario.

A los 35 minutos de juego, cuando ya el público creía que terminaría en empate, los delanteros del Santiago hacen una incursión al arco del Badminton y Páez al ver en peligro su baluarte, larga la pelota corner. Llamado Carvallo a servir la falta, lo hace con tal precisión, que cae al medio del arco, y Héctor Ramírez, de un soberbio cabezazo, la anida en la red.

Sin otras incidencias, salvo el entusiasmo que desplegaban ambos cuadros, uno por afianzar el triunfo y otro por conseguir el empate, terminó el partido con el siguiente resultado:

Santiago: un tanto.
Badminton: cero tanto.

COMENTARIOS

El partido que mencionamos merece muy bien un comentario especial. Pocas veces dos equipos han jugado con tanta caballerosidad, rapidez y ciencia, como los contendores de ayer.

Del Badminton debemos declarar que si en otra oportunidad se presenta en las mismas condiciones pondrá en aprietos a más de algún equipo de la Copa Chile.

El Santiago, como siempre, jugó con gran entusiasmo; sus rápidos delanteros hicieron derroche de juego combinado, y todos sin excepción son dignos de una felicitación.

SANTIAGO II (1) v. BADMINTON II (1). — A primera hora jugaron los segundos equipos, los cuales después de una hermosa labor, empataron a un goal.

SANTIAGO III (1) v. BADMINTON III (1). — Este encuentro se jugó en la mañana y el resultado fué de un empate, también a un goal.

POR LA LIGA DE FOOT-BALL DE SANTIAGO

RESULTADOS DE LOS LANCES OFICIALES DE AYER EN LOS CAMPOS DE SPORTS DE ÑUÑOA

Durante el día de ayer se realizaron en los campos de Sport de Ñuñoa, los encuentros anunciados por el calendario de esta Liga.

En la mañana debían verificarse los lances A. Downey I v. J. M. Infante I y Teniente Godoy v. Galvarino III; pero por diversas causas no se jugaron, colocando los reglamentarios los equipos Galvarino y J. M. Infante.

La cancha N.o 2 fué escenario, en la tarde, de un buen match, entre los conjuntos del National Sporting II con el de igual categoría del White Star.

En esta brega obtuvo un holgado triunfo, por 3 tantos contra cero, el National.

LOMA BLANCA I (0) v. CARLOS WALKER M. I (0). — A continuación se movieron los primeros conjuntos del Loma Blanca y Carlos Walker, bajo la dirección del referee señor Francisco Jiménez.

A pesar de la intensa labor que desarrollaron los conjuntos, el score no fué alterado, llegando al final a cero goal.

NATIONAL SPORTING I (2) v. GALVARINO (2). — En la cancha principal se encontraron frente a frente, los cuadros superiores del National Sporting Club y Galvarino, bajo la dirección del árbitro señor Francisco Viveros.

La brega, que tuvo alternativas de intenso interés, logró impresionar a los escasos asistentes.

Al finalizar el encuentro, el resultado arrojaba un empate a dos tantos.

EL MAGALLANES F. C., DESPUES DE UNA MEMORABLE JORNADA, VENCE A LA LIGA NACIONAL POR EL SCORE MINIMO

UNA CONTIENDA QUE HONRA A VENCEDORES Y VENCIDOS

Ante una numerosa concurrencia se verificó en la tarde de ayer, en la cancha Magallanes, esta anunciada reunión.

Prestigiaron el espectáculo el presidente de la Federación de Foot-Ball de Chile, Diputado don Rafael Torreblanca, y otros distinguidos dirigentes.

Entre nuestros aficionados había interés por conocer la performance del cuadro de la Liga Nacional frente al poderoso conjunto del Magallanes, en el cual, como se sabe, figuran destacados exponentes del foot-ball nacional, muchos de ellos internacionales.

Poco después de las 3 1/2 P. M., el árbitro señor Daniel H. Valenzuela, director de la Federación de Foot-Ball de Chile, que vino especialmente de Valparaíso a dirigir la brega, llamó a los contendores, los que se presentaron en la siguiente forma:

Magallanes:

Correa
Ernst, Witcke
Arellano, Baeza, Quiñones
Acuña,
Teuche, Arellano,
Arroyo, A. Pardo
0
Castillo, Gavilán
V. Pozo, P. González
M. Díaz,
Riquelme, Torres, V. Morales
Martínez (cap.), B. Valenzuela
Ortiz

Liga Nacional:

Este último equipo hubo de incluir a dos de sus reservas, los señores Pozo y Morales, por enfermedad de los titulares señores Carrasco y Palomines.

Díaz se encargó de poner el balón en movimiento, avanzando de inmediato toda la línea delantera de la Nacional. Correa se ve precisado a lanzar la pelota corner para anular la embestida.

Baeza pone en juego a A. Pardo, el que, después de correrse por su ala, centra. Acuña recibe la pelota y ante la intromisión de Díaz, cede a Teuche. Este último avanza algunos metros, y en momento oportuno coloca el balón a los pies de Acuña, delantero que remata con un potente tiro que detiene Ortiz.

Viene un período de cerca de quince minutos de juego equilibrado. Ambos elencos demuestran su buen estado de preparación, y cada hombre, bien posesionado de su labor, desarrolla una actividad verdaderamente encomiástica.

Corresponde ahora al cuadro del Magallanes colocarse abiertamente al ataque. Arellano, Teuche, Acuña y Pardo, amagan incesantemente el campo contrario, haciendo emplearse seriamente a Riquelme, Martínez y B. Valenzuela. Este último jugador se destaca por su espléndida labor, pues aparte de su buena colocación, demuestra excepcionales condiciones para repeler las embestidas, seguridad y fuerte shot.

Arroyo acciona con brillo. Por su lado se producen dos ataques sucesivos a la valla de Ortiz, a los cuales el arquero responde con éxito.

Una arrancada de Díaz, por el centro de la cancha, provoca una situación difícil al baluarte del Magallanes. Ernst se ve obligado a conceder un puntapié esquina, el que fué servido por Castillo, sin tener consecuencias.

Nuevamente el ala derecha del Magallanes se encarga de ejercitar un sostenido ataque, pero los defensores de la Nacional responden con brillo.

La contienda se equilibra en medio de una continua movilidad que mantiene la expectación del público.

Se aproximan los últimos momentos del primer período. Torres pone en juego a Gavilán, el que, después de dominar a Quiñones, centra. González recibe la jugada, y cuando pretendía rematar, interviene Witcke, lanzando la pelota corner. El puntapié esquina es servido por Gavilán, produciéndose un serio entrevero que se encarga Ernst de alejar, concediendo un nuevo corner. Tan pronto es servido éste, el pitazo del referee anunció el término de la primera jornada, sin que ninguno de los contendores lograra abrir la cuenta.

EL SEGUNDO PERIODO

Reiniciada la contienda, el conjunto del Magallanes se colocó abiertamente a la ofensiva, dando ímproba labor a Martínez, Valenzuela y Ortiz.

Esta acometividad obtuvo luego sus frutos. En efecto, corridos cinco minutos, Arroyo recibe la pelota de Arellano, se corre vertiginosamente por su ala, burla a cuantos se le interponen y en momento oportuno, centra. Acuña, muy bien colocado remata con un cabezazo. El arquero Ortiz detiene el tiro, que viene por alto; pero la pelota se le resbala de las manos, introduciéndose en la red.

La apertura de la cuenta hace redoblar los esfuerzos de ambos conjuntos. La actividad no decae un instante. Cada hombre, bien posesionado de su papel, desarrolla una labor verdaderamente encomiástica.

V. Morales avanza por el centro, burla a varios contrarios, y al intervenir Witcke, comete éste un foul cerca del área de castigo. El puntapié libre es servido por Martínez con tiro alto.

Acuña, desde 20 metros, envía un fuerte arrastrado que pasa a pocos centímetros del arco de Ortiz.

El resto del período se desarrolla con todo entusiasmo: la Nacional haciendo esfuerzos por recuperar el terreno perdido, y el Magallanes dispuesto a conservar la ventaja.

Pero ni uno ni otro pudo hacer variar el score, llegando el término del juego con el triunfo del Magallanes por un tanto a cero.

COMENTARIOS

La brega de ayer — a pesar de haber sido anunciada exclusivamente por nuestro diario — congregó a cerca de mil espectadores, los que quedaron gratamente impresionados de las diferentes fases del lance.

El Magallanes es, sin disputa, en la actualidad, el cuadro más homogéneo de la capital. Ayer hubo de emplearse seriamente para vencer a su formidable competidor por el score mínimo.

El conjunto de la Liga Nacional, que día a día aumenta sus bondades, es indiscutiblemente un cuadro de primer orden, que puede medirse con el equipo seleccionado de cualquiera ciudad del país.

Hasta ayer, muchos creían que se trataba de un conjunto de segunda serie, pero cada una de sus performances revela que aquella apreciación está muy lejos de la realidad. Entre sus hombres sobresalientes debemos hacer especial mención del zaguero Valenzuela. Este jugador intervino por el cuadro internacional ferroviario contra el seleccionado argentino, y ayer afianzó sus excepcionales condiciones para la defensa. Tiene sobradas aptitudes para representar a la capital en el combinado del Consejo Local. Martínez, que acompañó a Valenzuela, afianzó ayer su reconocido prestigio.

En la línea media, Riquelme se destacó, sin desconocer la labor de Torres y Morales. Este último reemplazaba a Trincado.

Los delanteros trabajaron con entusiasmo, pero adolecieron de su inoportunidad en los remates. Persisten en esperar encontrarse frente al arco contrario, para finiquitar las jugadas. Ayer, frente a una pareja de la talla de Ernst y Witcke, debieron ejercitar otra táctica.

En cuanto al conjunto del Magallanes, nada nuevo debemos agregar. Todos sus hombres respondieron a sus antecedentes, principalmente Teuche, que en el puesto de insider derecho, hace tal vez una labor más eficaz que de medio zaguero.

El público, correcto.

Comunidad Petrolífera de Salta

Se cita a Junta a los Comuneros para el Martes 31 del presente, a las 4.30 P. M., en Bandera 168.

EL PRESIDENTE.

LOS LANCES DE AYER DE LA LIGA INFANTIL

Los partidos oficiales de esta institución se desarrollaron ayer con los siguientes resultados:

SANTIAGO I (2) CON TENIENTE GODOY I (2). — Estos equipos se midieron en la cancha Santiago ante el árbitro señor Luis Heredia.

El match fué muy movido, terminando en un hermoso empate a 3 tantos.

SANTIAGO II (6) CON TENIENTE GODOY II (1 R.)—Por ausencia del Santiago el teniente Godoy colocó el goal reglamentario.

WANDERER II (2) CON INDEPENDENCIA II (1). — Sin lugar a duda, este match ha sido uno de los que se han efectuado por el trofeo E. Bottinelli.

El excelente equipo del Wanderer, que en la temporada ha ganado todos sus encuentros, se anotó ayer su mejor victoria, venciendo al aguerrido y temible equipo del Independencia, por 2 tantos contra 1.

El match se jugó a las 11 M., en la cancha Magalla el árbitro señor Leopoldo Con este nuevo triunfo el W rer II se adjudica el puesto nor en la segunda división encuentro que le resta, en perjudica, sea cual fuere el tado.

WANDERER III (1) CON NOTTINGHAM III (1). — Un empate a un tanto fué el de esta partida, por el honor en la tercera división match se jugó a las 10.30 en la cancha Magallanes, referee señor L. Vargas. Con este resultado, el Santiago y Nottingham igualdad de condiciones.

SANTIAGO III (1) CON INDEPENDENCIA III (0). — un tiro penal, el Santiago judicó el triunfo por el mo en este encuentro, jugado 9 A. M., en la cancha ante el árbitro señor L.

LIGA NACIONAL DE FOOT-BALL. — La secretaría de esta corporación nos pide advertir a los clubs inscritos, que el 1.o de Agosto vence el plazo fijado para la cancelación de sus compromisos pendientes.

ASOCIACION DE FOOTBALL DE SANTIAGO. — Calendario complementario de la Copa Arauco:

Agosto 5. — Maestranza Eléctrica II v. Unión Deportiva Española II.
Guacolda II v. Carioca II.
Agosto 12.—Guacolda II v. Morning Star II.
Maestranza Eléctrica II v. Internado II.
Agosto 26. — Guacolda II v. Santiago II.
Maestranza Eléctrica II v. Carioca II.
Setiembre 2. — Guacolda II v. Bergoño II.
Maestranza Eléctrica II v. Audax Club Sportivo Italiano II.
Setiembre 16. — Maestranza Eléctrica II v. Morning Star II.
Setiembre 30. — Maestranza Eléctrica II v. Electro Metalúrgico II.
Guacolda II v. Badminton II.
Octubre 7. — Maestranza Eléctrica II v. Bergoño II.
Guacolda II v. Internado II.
Octubre 21. — Maestranza Eléctrica II v. Santiago II.
Guacolda II v. Audax Club Sportivo Italiano II.
Octubre 28. — Maestranza Eléctrica II v. Badminton II.
Guacolda II v. Unión Decorativa Española II.
Noviembre 11.—Maestranza Eléctrica II v. Guacolda II.
Noviembre 25. — Guacolda II v. Electro Metalúrgico II.

INSTITUTO DE EDUCACION FISICA CONTRA LICEO DE CHILLAN. — El próximo Domingo jugarán los primeros equipos de estos planteles educacionales en competencia por el trofeo Héctor Zañartu Urrutia y 11 medallas donadas por don Joaquín Cabezas.

El preliminar estará a cargo del Liceo de Aplicación de ésta con el Escuela Normal de Chillán.

Las delegaciones del Físico y del Liceo partirán a Chillán el Sábado, por el ordinario de la mañana.

Se aceptan adhesiones para este viaje, en Morandé 750, hasta el Miércoles a las 7.30 P. M., a cargo del señor Alberto Cifuentes.

LIGA INFANTIL DE FOOTBALL. —Calendario para el Domingo próximo:

Wanderer I con Capitán Scott I.

JAN DYCK
$.40
SPECIAL CIGARETTE

Independencia I con Teniente Godoy I.

Banco Alemán con U. San nio.

Balmaceda con Caupolicán
Wanderer II con Capitán
Independencia II con Teniente Godoy II.

Independencia III con ham III.

El consejo y directorio de corporación se reunirá las 8.30 P. M., en Huérfanos a continuación sesionará el rio.

FEDERACION UNIVERSITARIA DE DEPORTES. — Calendario para el Miércoles de la semana en curso:

Primera división. — Copa rio Amunátegui. — Medicina Educación Física, 3.15 P. M., cha Santiago; árbitro, señor N. García.

Dentística con Pedagogía P. M.; cancha Santiago; árbitro señor Oscar N. Garca.

Director de cancha, señor ra, de Farmacia.

Jabón Balsámi
EL MEJOR

GUIA PROFESIONAL

ABOGADOS

GABRIEL AMUNATEGUI
SALVADOR DE L. VEGA
Estudio: Morandé 286, int., 3-6. Casilla 3091. Teléfono 1963.

ERNESTO BARROS JARPA
Atiende sus asuntos profesionales el señor Agustín Barros Jarpa, en Morandé 286.

JUAN BARROS RIESCO
Oficina: Huérfanos 1236. Domicilio: Carreras 381.

MARIO CHACON DEL CAMPO
Morandé 450 (bajos). Teléfono 2008 - 289. Casilla 3811.

ALBERTO DURAN B.
Huérfanos 1236. Ofic. 8. Casilla 2914.

NICANOR ELGUETA
Galería Alessandri 19-A. Teléfono 530, y asuntos civiles, comerciales, mineros y criminales.

LADISLAO ERRAZURIZ LAZCANO
LUIS A. QUINTEROS T.
Amunátegui 301 Teléfono 638.

GALVARINO GALLARDO NIETO
Ahumada 163. Altos. Teléfono 2848.

LUCIANO HIRIART CORVALAN
Morandé 440, atiende 10-11 1/2 y 5-7.

OSVALDO HEVIA L.
Morandé N.o 244 Casilla 1881.

HECTOR ARNALDO GUERRA
Asuntos criminales. Nulidades de matrimonio. Divorcio. Teléfono 2636. Santo Domingo 1251.

MANUEL MERINO E.
LUIS MERINO E.
Bandera 166. Tel. 2077. Casilla 2407. 10-11 y 4.30-6.

LORENZO MONTT
AMBROSIO MONTT WIL
Compañía 1307. Teléfono 1307.

LUIS MALAQUIAS CONCHA
Civiles y criminales, apelaciones. Compañía 1005. Casilla 1088.

BERNARDINO LEIVA
Abogado. Bandera 5. Casilla 2062.

MANUEL OLIVA
Galería Alessandri 15-A. Teléfono N.o 3203. Juicios civiles y criminales.

Y ECISO SEPULVEDA F.
LUIS TORRES LUCERO
Morandé 432.

ROBERTO DE PETRIS
Estudio y domicilio, Galería Alessandri 25, 2.o piso. Teléfono 156. Casilla 4044.

ANTONIO PLANET O.
Especialmente cuestiones comerciales. Estudio: Bandera 166. Casilla N.o 4034. Tel. Ing. 1137. 10-11 A. M., 4-6 P. M.

HUMBERTO YAÑEZ VELASCO
Agustinas 673. Teléfono 1614.

ANIBAL VERGARA BARROS
Abogado. Teatinos 14. De 10 a 12.

INGENIEROS

ALFREDO LEA-PLAZA
Santiago. Huérfanos 832. Ofic. Moneda 1168. Teléfono 137.

RAFAEL TORREBLANCA
Oficina Técnica. Galería Alessandri 10. Casilla 3952. Teléfono 1849.

MEDICOS

DR. ITALO ALESSANDRINI
a 3. Merced 822. Teléfono 3555.

Dr. AMENABAR OSSA
Oculista, 14 años Europa, 8 años médico director Hospital de Ojos Condado Stanford (Inglaterra). Merced 194. De 1.30 a 4. Teléfono 602.

Dr. ALCAINO
Oídos, nariz, garganta, vías lacrimales. Especialista Hospital Salvador y Niños. 3-5. Dieciocho 257. Teléfono 257.

Dr. CARLOS D. AGUIRRE
Vías urinarias. Venéreas, Sífilis. Carmen 191. Consultas 5-7.

Dr. AMESTI
Cirugía. Enfermedades señoras. San Martín 46. Teléfono 8742. De 4 a 5 y media.

Dr. ARNELLO
Cirugía, anestesia general. Venéreas. García Reyes 17. De 12-3. Hospital San Vicente 4-5.

ARTURO BARRAZA ARAYA
Médico-cirujano
Especialmente vías urinarias, venéreas y sífilis. De 3 a 6. Puente 557.

Dr. BUNSTER
Médico Hospital San Juan de Dios. Asistencia Pública. Santa Rosa 83. Consultas, 2 a 3. Teléfono 3476.

Dr. J. BRONFMAN
Regresó de Europa. Cirugía Ginecología Venéreas, 2 a 8. Compañía 1463. Teléf. 3457. (Teléf. domicilio 3036).

Dr. BORQUEZ SILVA
Estudios Europa. Pulmón, Corazón, Estómago, intestinos. Rayos X 3-6. A. Prat 80. Teléfono 19. Matadero.

Dr. BARRENECHEA
Oculista y especialista en oídos, nariz y garganta. Estado 91. Regresó.

Dr. BISQUERT
Vías urinarias. Sífilis. Moneda 859. De 2-6. Casilla 2563. Teléfono 053.

Dr. RIFO BUSTOS
Estudios en Europa, medicina interna preferentemente corazón, estómago. Cochrane 177.

Dr. JULIO BUSTOS
Médico de ciudad de Santiago. Medicina interna, niños. Sífilis. Recoleta 707. De 2-4.

Dr. ROBERTO BALTRA G.
Medicina general. Vías urinarias, 3 y media a 6. Ahumada 11. Teléfono 170, Parque.

Dr. BRAGA CASTILLO
Rayos X. Merced 136. Teléfono 1393. Consultas de 9-10 y 1-4.

Dr. MARIANO BAHAMONDE RUIZ
Cirugía-Ginecología. Ahumada 17.—3 a 5. Domicilio: Delicias 1230.

Dr. OSCAR CIFUENTES
Regresó Europa. Medicina interna. Sífilis. 3 a 5. Moneda 1312.

Dr. ALDO CONTRUCCI
Estudios Europa. Medicina interna. Sífilis. Agustinas 1729. 2.30 a 4.30. Teléfono 3340.

LABORATORIO CLINICO
de los doctores O. Letelier G. W. Fernández B. y R. Herrera V., San Antonio 451. Casilla 2386. Teléfono 3692. Orina, sangre, jugo gástrico, leche, desgarros, etc. Cultivos autovacuna. Exámenes parasitológicos. Tumores.

Dr. CHARLIN
Profesor de enfermedades de la vista. Consultas 3-6 P. M. Compañía 2115. Teléfono 2632.

Dr. CAMPOS M.
Medicina interna. Enfermedades y desórdenes sexuales. 11-4. Compañía 2855.

Dr. RODOLFO CASTILLO S.
Oído, nariz, garganta, 2 a 5. Llamados hasta las 6. Delicias 1164.

Dr. EDUARDO CRUZ COKE L.
Medicina interna. Merced 805. 5 a 6 y media.

Dr. CROIZET
Profesor de la Facultad de Medicina. Consultas, 1-3. Dieciocho 131.

Dr. CIENFUEGOS
Regresó de Europa. Enfermedades de niños. Huérfanos 684. 1-3.

Dra. JULIA CLAVERIA
Medicina general. Niños, tratamiento del asma. Consultas: 1-3. Castro 107.

Dr. LEON CHONCHOL
Medicina general. Rayos X. Sífilis. piel, venéreas. Consultas: 1-3. San Antonio 49.

Dr. CASTAÑEDA IGLESIAS
Ex-médico residente Hospital Niños. Trasladóse Compañía 1839. Teléfono 254. De 1.30 a 3.30.

Dra. JUANA DIAZ MUÑOZ
Especialista enfermedades señoras y niños. 4-6. Delicias 855. Teléfono 1715.

Dr. E. DAVILA H.
Estudios Europa. Medicina interna. Laboratorio, de 5 a 7. Castro 81.

Dr. RODRIGO DONOSO GAETE
Medicina interna. Lunes, Miércoles y Viernes, 3 a 5. Santo Domingo 1477. Teléfono 256.

Dr. DODDS
Cirugía, huesos, injertos óseos, cirugía cráneo-cerebral, de la médula y nervios. Estudios EE. UU., Europa. 21 de Mayo 578. 3-5.

Dr. RICARDO DONOSO
Enfermedades del corazón y pulmón. Regresó de Europa. 2.30 a 4.30. Agustinas 619.

Dr. PAULINO DIAZ
Próximamente trasladaráse de Moneda 1963 a Enrique Concha y Toro 42.

Dr. CARLOS DOREN N.
Enfermedades de señoras. Cirugía. Monjitas 536. Teléfono 2571. Consultas: de 1 a 4.

Dr. DIAZ VELASCO
Medicina interna Niños, sífilis. 2 a 4. Vergara 474. Teléfono 236.

Dr. DIMITSTEIN
Agustinas 1308, esquina Teatinos. Rayos X. Medicina general, especialmente corazón, pulmón, estómago e hígado, 1-4. Teléfono 3848.

IGNACIO DIAZ MUÑOZ S.
Medicina general. Vías urinarias. Hora: 2.30 a 5.30. Bandera 574 Teléfono 2424.

Dr. GEORGES DAUBAS
Consultas: 2-3.30. Amunátegui 86. Teléfono Inglés 2679.

Dr. ESPINA
Rayos X. Medicina interna. Estudios Europa. Delicias 1229, esquina Gálvez. Teléfono 2102. De 1.30 a 4.

Dr. FUENZALIDA CORREA
Partos, cirujía, enfermedades señoras, consultas, de 1 a 3. Merced 663.

Dr. FUENZALIDA BRAVO
Profesor extraordinario. Enfermedades de niños. Merced 560. Teléfono 721. 2-4.

Dr. FONTECILLA
Estudios en Europa; afecciones pulmonares y nerviosas. Rayos X. Delicias 1626.

Dr. ARISTIDES GONZALEZ C.
Profesor extraordinario. Obstetricia, enfermedades señoras, 1-2. Casilla 1551. Teléfono 2739. Agustinas 629.

Dr. ENRIQUE GONZALEZ H.
Estudios Europa, especialmente estómago, intestinos, hígado, diabetes, obesidad, reumatismo. Ejército 644. De 1-3.30.

Dr. GREENE
Estudios Europa. Cirugía y ginecología. San Martín 509, esquina Catedral. 2-4. Teléfono 2380.

Dr. Carlos Garcés Baeza
Delicias 1276. Teléf. 3747
Exámenes químicos, bacteriológicos. Reacción Wasermann. Rayos X. Medicina interna. 1 a 5.

Dr. FELIX CROHNERT B.
ENFERMEDADES DE LA PIEL
Sífilis y Venéreas
Luz Ultra-violeta.— Radioterapia, de 2 a 6. Castro 238.

DOCTOR GIANELLI
ESTUDIOS EUROPA
SIFILIS PIEL VIAS URINARIAS
21 de MAYO 562
CONSULTA de 2 a 6

Dr. GARCIA COLLAO
Estudios Europa. Ojos, nariz, garganta y oídos. San Antonio 148, 4-6.

Dr. GUSTAVO GIBON E.
Cirugía y ginecología. Brasil 32. Teléfono 3126. De 2 a 3.

Dr. ROBERTO JARAMILLO
Ejército 707 Teléfono 142, Parque.

GONORREA E IMPOTENCIA
Debilidad vital y gonorrea con sus afecciones, prostatitis, supuraciones, por más crónicas que sean, curan en pocos días, garantidas. Sistema nuevo Dr. Winkelmann, 2 a 5. Alameda 880. De 2-5.

A. ICAZA BARROS
Médico cirujano
Santo Domingo 734. Teléfono 2809.

Dr. ALEJANDRO INFANTE
Enfermedades niños. Médico Hospital de Niños San Luis. Consultas: 2-5. Delicias 253.

Dr. AGUSTIN INOSTROZA
Cirugía general, especialmente de niños. Sífilis. 4-6. Puente 583.

Dr. A. KORNER ANDWANTER
Estudios en Estados Unidos. Cirugía, ortopedia. Consultas: 2-4. Santo Domingo 623.

INSTITUTO RADIOLOGICO
Radioscopía, radiografía, radioterapia, aplicaciones radium.

Dr. ADOLFO KAPLAN
Estudios Estados Unidos y Europa. Compañía 1429.

Dr. H. LEA PLAZA
Estudios en Europa. Compañía 2105. De 2-5. Teléfono 3380.

Dr. TEODORO LEIBLE
Enfermedades nerviosas. Medicina interna. Rayos X. Lunes, Miércoles, Viernes. 5-7. Martes, Jueves, Sábado, 2-4. Olivos 794.

Dr. LABRA LETELIER
Nariz, garganta y oídos. Consultas: de 3-5. Compañía 1861.

Dr. LOIS
San Pablo 1236. Medicina general. Vías urinarias. Sífilis. De 1 a 4.

Dr. LAVAL
Medicina interna. Amunátegui 81. De 1-2. Domicilio: Cochrane 840.

Dr. ARMANDO LEON I.
Cirujano
Compañía 1309. Martes, Jueves, Sábado 1-2. Teléfono 3346.

Dra. CORA MAYERS
Estudios Europa. Enfermedades niños y ginecología. Ahumada 49. De 4-6 Teléfono 711.

Dr. MUJICA BARBE
Medicina interna. Ginecología. Sífilis. 4 1/2-6. República 147. Teléfono 50.

Dr. MORALES BELTRAMI
Medicina general. Especialmente niños. Catedral 2257. De 1-3.

Dr. MORALES VILLABLANCA
Piel, sífilis, venéreas. De 3 a 6. Galería Alessandri 24.

Dr. JUAN MONTENEGRO M.
Enfermedades de niños. Compañía 1770. Teléfono 2120.

Prof. D. MUÑOZ PAL
Cirugía general. Dieciocho 250. De 2 a 4.

Dr. MALBRAN
Enfermedades mentales y nerviosas De 2 a 6 San Antonio 584.

Dr. OSCAR MELENDEZ
Medicina interna. Sífilis. Merced 773. De 3-5. Domicilio: Sazié 2007.

Dr. MEZA OLVA
Estudios Europa. Medicina interna. Sífilis. 4 a 6. Dieciocho 268. Teléfono 1769. Domicilio: Mackenna 955. Teléfono 9. Santa Elena.

Dr. MOUAT S.
Ginecología, partos, ex-jefe clínica ginecológica Dr. Korner. Brasil 25. De 1 a 4.

Dr. MUJICA
Profesor enfermedades vista, ojos artificiales. Consultas: 10 a 12 y 1.30 a 3. Recoleta 868.

Dr. JUAN MARIN
Consultas: Amunátegui 25. Teléfono 3477.

MANUEL MORENO
Medicina general. Particularmente pulmón, estómago, intestinos. Tratamiento especial tuberculosis pulmonar. Estudios Europa. San Francisco 155. 2.30 a 4.30.

Dr. MUJICA
Hospital Niños. Santo Domingo 838. Teléfono 3415. Consultas: 1 a 4.

Dr. ITALO MARTINI
Ojos, oídos, nariz y garganta. Ausente en Europa.

Dra. MAGDALENA NEIRA
Medicina general, señoras y niños. 2-4. Delicias 145.

DR. A. CUSTODIO POBLETE
Medicina interna y niños. Recoleta 65. De 2-5. Teléfono 4365.

Dr. NUÑEZ ZAMORA
Martes, Jueves, Sábado, 2-5. Matucana 239. Teléfono 291, Estación. Alameda 380.

Dr. ORREGO PUELMA
Médico Hospital San Juan de Dios. De 1.30 a 3.30. Agustinas 1314. Teléfono 1217.

Dr. LUIS OPAZO F.
Jefe Policlínica Niños Profesor Sanhueza. Compañía 3007. De 1-3.30.

Dr. OHLRICH
Medicina interna, enfermedades de niños. Teléfono 332. Catedral 1463.

GUILLERMO PUELMA
Médico cirujano. 171 Avenida Vicuña M. Teléfono 431. De 1-3.

Dr. MARCIAL PARADA
Oídos, nariz, garganta. De 3 a 5. Santo Domingo 831. Teléfono 1859.

Dr. ALBERTO PANATT
Médico jefe Policlínico Prof. García Guerrero. Pulmón, Corazón, Estómago, Hígado. Rayos X. Tel. 1211. Huérfanos 1819. De 2-4.

Dr. DAVID PULIDO I.
Enfermedades niños. Santo Domingo 1790. Teléfono 2152. De 1 a 4.

Dr. OSCAR PERALTA
Delicias 1376. De 1.30 a 2.30. A. Prat 671. De 3-4.30. Teléfono 194, Matadero.

DOCTOR PRUNES
Estudios Europa, jefe Clínica. Piel, Sífilis, Venéreas. Merced 490. Casilla 3394.

Dr. PANTOJA
Corazón, pulmón, estómago, sífilis. 2-4. 7-8. Teléfono 574. Santo Domingo 1036.

Dr. JULIO PAREDES F.
Especialmente enfermedades señoras. Ginecología y cirugía abdominal. 2 a 4. Amunátegui 38.

Dr. QUIROGA
Enfermedades nerviosas y mentales. Puente 583. Consultas: de 2 a 5.

Dr. NACIANCENO ROMERO
Laboratorio, Puente 583. (De 5 a 7.) Casilla 3871.

Dr. ALBERTO RAHAUSEN J.
Carmen 47. De 4-6. Tel. 3022. Riquelme 47. De 1-4. Tel. 1642.

Dr. JOEL RODRIGUEZ F.
Estudios Europa. Medicina interna. Especialmente estómago, intestinos. Rayos X. De 2-4 Amunátegui 539. Teléfono 2810.

Dr. EDUARDO DE RAMON
Cirugía. Enfermedades señoras. De 1 a 3. Agustinas 1606. Teléfono 3623. Ausente en Europa.

Dr. ROBERT DE LA MAHOTIERE
Estudios París, Berlín. Médico Hospital San Juan de Dios. Especialista enfermedades corazón. Electrocardiografía. Rayos X. (Ortodiagrafía). Poligrafía. Compañía 1973. De 2.30 a 5. Casilla 3243.

Dr. SANCHEZ DEL POZO
Medicina interna. De 2 a 4. Monjitas 559. Teléfono 3828.

INSTITUTO SANITAS
Agustinas 1958.— Teléf. 2433
Laboratorio. Autovacunas. Rayos X. Radioterapia profunda. Luz ultra-violeta. Aplicaciones eléctricas, inhalatorio de Radium. Baños de ácido carbónico. Diatermia.

Dr. SCROGGIE
Especialidad enfermedades de niños. Jefe de Clínica de Niños, Universidad de Chile. Consultas: de 2.30 a 3 P. M. Matucana 368.

Dr. SUAREZ ALVAREZ
Oculista. Jefe Clínica Oftalmología. 1-3. Santo Domingo 1353. Regresó.

PROFESOR Dr. SOTO PARADA
Laboratorio Clínico. Moneda 1085. De 2 a 6.

Dr. MARCOS A. SEPULVEDA R.
Laboratorio, Bandera 736. Teléfono 233. Exámenes completos sangre, orina, esputos, etc. Cultivos, autovacunas. Abierto a toda hora.

DOCTOR CRISTOBAL SAENZ
Estudios en Europa. Afecciones médico-quirúrgicas del abdomen, especialmente estómago. Sífilis. Rayos X. 2 a 4. Agustinas 1839. Teléfono 2093.

GABINETE DE MECANOTERAPIA
Instituto Superior de Educación Física. Morandé 750. El Gabinete estará a cargo del doctor
H. SIEVERS
Consultas: Martes, Jueves y Sábado, de 4 a 5. Obesidad (tratamiento gratuito).

Dr. STOLTING
Oculista. Médico recibido Alemania y Chile. Compañía 1332. De 3 a 5.

Dr. HELLMUTH SIEVERS W.
Médico-Cirujano. Domicilio: Molina 632. San Antonio 275. 2 a 3.30.

Dr. DEL RIO GUNDIAN
Medicina interna. De 2 a 4. Trasladóse A. Prat 366.

Dr. C. TAPIA FERNANDES
Maestranza 1106. Consultas: de 2 a 3.30.

Dr. TORRES TORRES
Jefe Clínica, Prof. Korner. Enfermedades señoras y cirugía. Catedral 1249. De 2 a 5.

Dr. VEGA MACHER
Exclusivamente pulmón. Nataniel 109. 2-3.30. Lunes, Miércoles y Viernes.

DOCTOR VILLAGRA
Estudios en Europa
Unicamente pulmón. Consultas: 2 a 6. Dieciocho 437-A. Teléfono 134, Parque.

Dr. RAUL VENTURA JUNCA
Médico Hospital Salvador. Medicina interna, corazón y sangre. 4.30 a 6, Monjitas 559. Teléfono 3828.

Dr. JAIME VIDAL
Ex-Director Sanatorio San José, enfermos pulmón. Puente 557, de 3 a 6.

Dr. G. F. VIDAL S.
Consultas: 4 a 6. Delicias 2646. Teléfono 245, Estación.

PROFESOR VARGAS SALCEDO
Cirujano. Martes, Jueves y Sábado 2 a 5. Teatinos 354. Teléfono 1960.

Dr. VICUÑA HERBOSO
Jefe clínica servicio prof. García Guerrero. Hospital San Vicente. Medicina interna. Especialmente enfermedades del corazón. Martes, Jueves, Sábado, 2.30 a 4.30. Almirante Barroso 270. Teléfono 1063.

Dr. YAÑEZ G.
Regresó de Europa. Piel, Sífilis, Venéreas. Delicias 365.

Dr. WAUGH ALDUNATE
606-914. Estudios en Europa. Medicina interna. Venéreas. Sífilis. Reacción Wassermann. 2-4.30. Compañía 1853.

Dr. MAURICIO WEINSTEIN
Piel, Sífilis, blenorragia y venéreas. Radioterapia y luz ultravioleta. Especialidad en Europa. Agustinas 1857. De 2 a 5.

Dr. WIREN
Oídos, nariz, garganta. Compañía 1606. De 2 a 5.

DENTISTAS

Dr. CERDA LOPEZ
Atiende en la clínica doctor Valenzuela Basterrica. Riquelme 47. Tel. 1642.

VIRGILIO ACUÑA M.
Cirujano-Dentista. Ayudante Clínica Operatoria Escuela Dental. Trasladóse. Catedral 2619.

Dr. RUBEN BUSTOS
Seguirá atendiendo su clientela el doctor A. de la Fuente. Larga práctica con el doctor Valenzuela Basterrica. Catedral 1280.

GRAN CLINICA DENTAL JUAN
Ferrari Castellari y M. Valdivieso Morales. Cirujanos dentistas. Precios módicos. Tratamiento moderno. San Antonio 230.

Dr. CLODOMIRO CONTRERAS
San Antonio 451. Teléfono 3932. Horas: 9-11 y 2-6.

Dr. GALLARDO GONZAL
Cirujano-Dentista. Estudios delphia. Consultas diurnas turnas. Echaurren 26. Regresó.

PEDRO MENDES
Estudios Estados Unidos. Precios antiguos. Huérfanos

MUÑOZ LOBOS Hnos.
Extracciones sin dolor, puentes, placas. Tratamientos dos. San Diego 307-441.

FORTUNATO ENCINA
Especialmente puentes, placas nas, extracciones. Huérfanos

RAFAEL URQUIETA
Dentista. San Antonio 1494.

CLINICA DENTAL
Doctor Valenzuela Basterrica
Atendida por médico-cirujano tro dentistas especialistas. me 47. Teléfono 1642.

Dr. SAAVEDRA
Solamente 1 a 3. Alameda

DOCTOR ROGAT
ESPECIALISTA PIORREA-ALVEOLAR
ENCIAS SUPURANTES
DIENTES MOVIBLES
BOLSA COMERCIAL OF. 212

VETERINARIOS

SCHMIDT HERMAN
Enfermedades animales Llamados domicilio. San 157 Teléfono 3649.

ARQUITECTOS

EDUARDO TASSO
Construcciones, transformaciones reparaciones. Honorarios: ciento. Planos y presupuestos fanos 1258.

MATRONAS

SARA OSORIO DE GONZ
Matrona. Pensionado partos y curaciones internas tencia a domicilio. Rosas

PENSIONADO PARTICULAR
Mercedes Rojas, matrona. go 930. Recibo enfermas nes internas. Consultas

CLINICA GINECOLOGICA
Mercedes Darrigrandi. Partos ciones, inyecciones. Trabajo res especialistas. Consultas

MATERNIDAD PARTICULAR
Lucrecia Arce de Martínez na enfermera. Partos: 324.

MATRONA BRAVO
Recibo pensionistas, atiendo cilio. Inyecciones. Huérfanos

Mme. E. FRAGNAUD
Matrona francesa. Traslada nida Matta 72, entre Vicuña Mackenna y Santa Elena.

CLINICA PRIVADA DE OBSTETRICIA
Señora Reyes, matrona Establecimiento moderno dido por dos cirujanos especialistas. Recibo enfermas todas partes país. Partos. Precios módicos. Consultas gratis. Esmeralda

ANA G. VARGAS BARRE
Partos. Recibo pensionistas. Cochrane 985.

"MATERNIDAD POSTIGO"
Atendida por matronas y titulados. Partos desde 60. nes internas, inyecciones. dicinales. Recibo pensionistas. sultas gratis. San Diego 167.

CARMELA TORO G.
Partos. Asistencia toda hora. bo enfermas, Matucana 641.

PENSIONADO "Dra. VICENTA"
Recibo enfermas provincias, días. Asistencia completa. $ 50. Turno permanente. 57.

VARIOS

MASAJE MEDICO-CIENTIFICO
Dr. Sayashi. Especialista en masaje. en Tokio. Especialmente res, reumatismo, ciática, estéticos. Clasas 654. 2 a 6.

BASKET-BALL

EL PRIMER ENTRECIUDADES DE BASKET-BALL SE REALIZA AYER EN LA ALAMEDA DE LAS DELICIAS

EN EL TIEMPO REGLAMENTARIO IGUALAN POSICIONES LOS CONJUNTOS DE SANTIAGO Y VALPARAISO DE LA ASOCIACION CRISTIANA DE JOVENES

Después del complementario, la victoria favoreció al elenco visitante por 32 puntos contra 26

Numeroso público se dió cita en la tarde de ayer en la Alameda de las Delicias frente a Nataniel, para presenciar la interesante fiesta deportiva que había organizado la Asociación Cristiana de Jóvenes de esta capital.

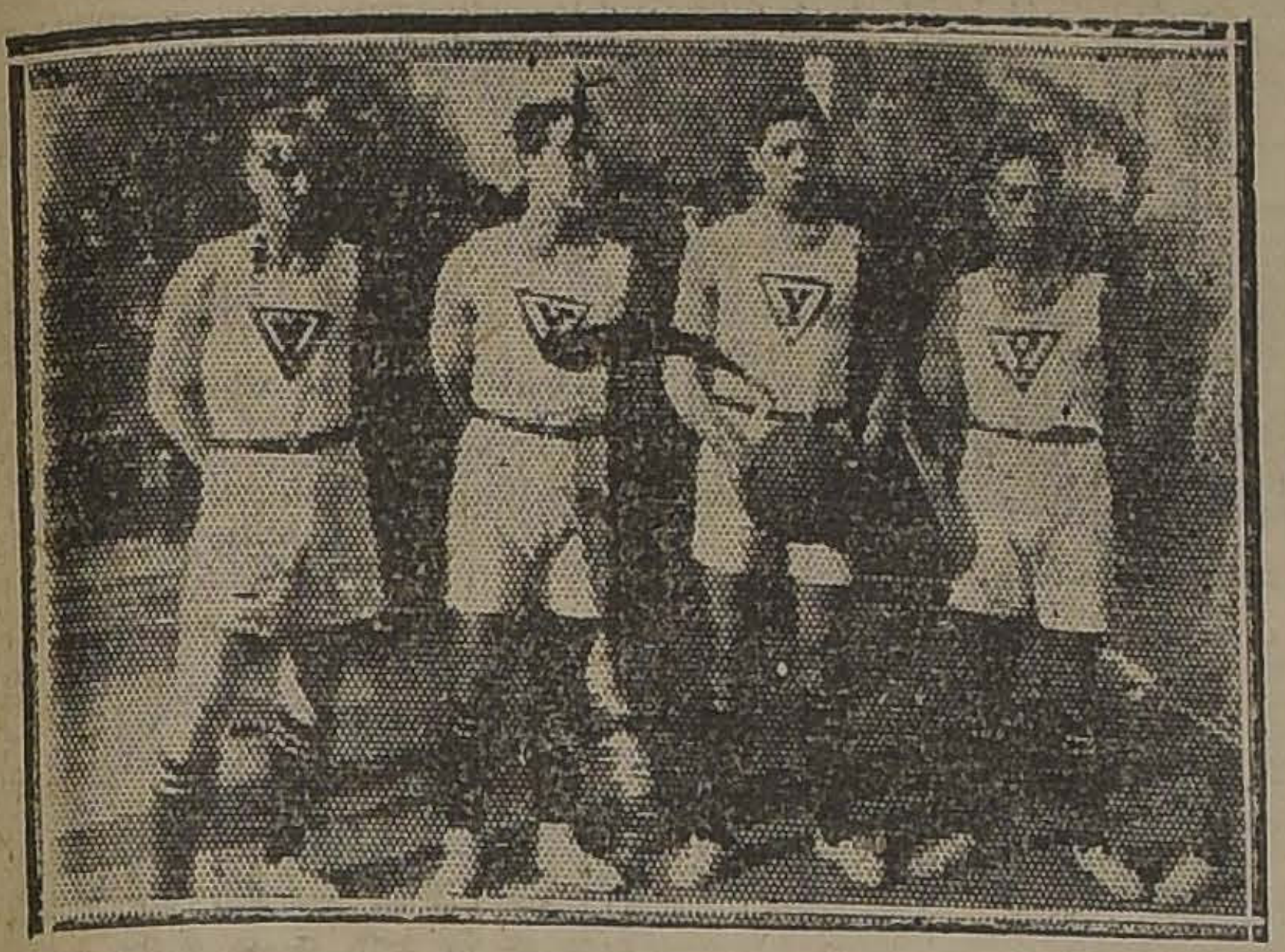

LOS REPRESENTANTES DE VALPARAISO VENCEDORES DE LA CONTIENDA

La reunión se vió honrada con la asistencia del Prefecto señor Julio Bustamante, del señor Primer Alcalde don Rogelio Ugarte, de la doctora señorita Cora Mayers, la señora Sara Inostroza y otras personalidades que realzaron esta simpática fiesta deportiva.

A las 2.30 P. M., se inició la tarde deportiva con el preliminar a cargo de los segundos equipos del "Alberto Downey" y "Huelén" (Y. M. C. A.), partido que se caracterizó por lo movido del juego. Dominó fácilmente el "Huelén", que al término de la jornada, se había anotado 8 puntos contra dos de su contendor.

EL PARTIDO DE FONDO

A las 3.35 P. M., y ante el árbitro señor Alberto Regina se presentaron los primeros equipos de la Asociación Cristiana de Jóvenes de Santiago y Valparaíso, en la siguiente forma:

Santiago: Juan Urzúa, J. E. Díaz, Benjamín Pincus, Eduardo Buddemberg y Frak Lindon (ca- Gutiérrez, Gotuzzo y Carlson (capitán).

Valparaíso: Rodríguez, Fauvrier, Gotuzzo y Carlson (capitán).

Iniciado el juego, Santiago invade el campo contrario y segundos después abre la cuenta por falta de Valparaíso, con un punto; acto continuo, Valparaíso en iguales circunstancias se anota un tanto, que es repetido, a continuación, iguala posiciones Santiago por falta de Valparaíso.

En una buena combinación de Gutiérrez y Gotuzzo, dá ocasión a Rodríguez para anotarse dos puntos y Lindon después de un buen pase de Pincus, marca en iguales condiciones, dos puntos para Santiago.

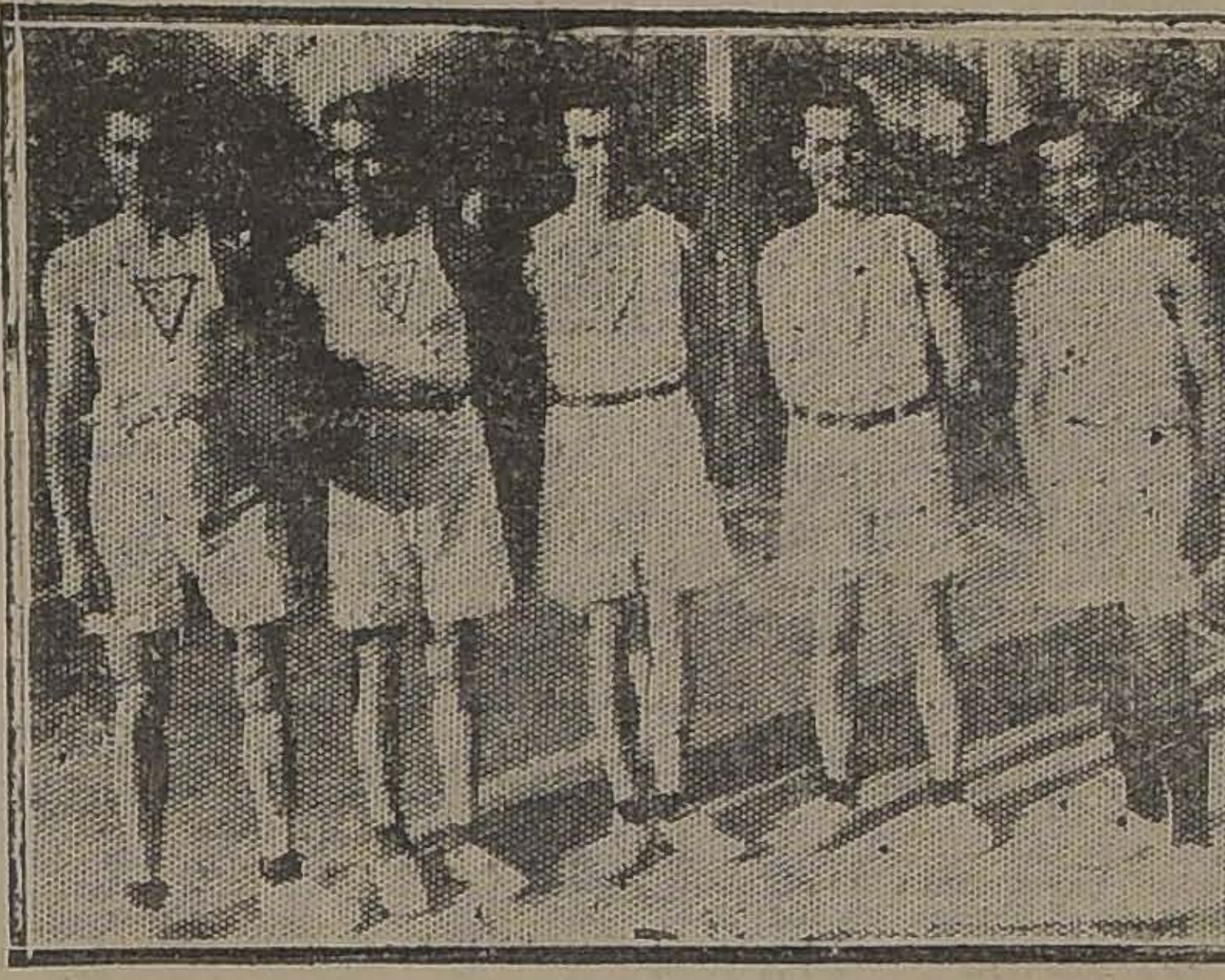

EL CUADRO LOCAL

Valparaíso continúa combinando en muy buena forma y logra anotarse por intermedio de Carlson, dos puntos a su favor. Una nueva falta de Santiago dá oportunidad a los porteños para sumarse un punto más. Los locales trabajan con entusiasmo, y por intermedio de Buddemberg, logran aumentar la cuenta a su favor. Segundos después Pincus toma el basket y empata posiciones con Valparaíso.

Los visitantes laboran activamente y Rodríguez, después de un buen tiro de Carlson, obtiene ventajas para su equipo.

Los locales, con actividad y armonía, en todo su conjunto, logran hacer caer en falta a los visitantes. En seguida, Rodríguez, después de un excelente pase de Fauvrier, lanza, desde el centro de la cancha, un tiro que es aplaudido por su presición al aumentar la cuenta para su bando.

Faltas consecutivas de Valparaíso dan a los locales dos tantos más, Pincus después de una interesante jugada produce otros dos puntos.

Termina el primer tiempo con el siguiente score:

Valparaíso: 14 tantos.
Santiago: 13 tantos.

En la segunda etapa ambos cuadros despliegan todas sus energías y Santiago por espléndidas combinaciones de Pincus, Buddemberg y Lindón logran nuevos tantos a sus colores, pero Valparaíso trabaja con mayor entusiasmo y sus hombres defienden con bríos sus posiciones y Fauvrier, Gotuzzo, Rodríguez y Carlson son los mejores hombres de la cancha y con laboriosidad digna de todo encomio logran empatar con sus contrarios.

Termina el encuentro con el siguiente score:
Santiago 26.
Valparaíso 26.

Reglamentariamente debía definirse este empate y por acuerdo de los capitanes se jugó 5 minutos por lado, durante cuyo tiempo, Valparaíso aventajó admirablemente a su contendor y al sonar el pito del árbitro los porteños habían, en una contienda leal y caballeresca, triunfado en buena lid.

Resultado:
Valparaíso 32.
Santiago 26.

Momentos después tuvimos oportunidad de conversar con el árbitro el distinguido deportista señor Alberto Regina, quien se sirvió manifestarnos que el equipo santiaguino era según su opinión, mejor que su contendor, sólo tenía una debilidad en la defensa. En cuanto a Valparaíso los muchachos cumplieron con su misión desplegando un buen juego de combinaciones. Finalmente nos manifestó su agrado por la disposición alcaldicia de conceder permiso en la Alameda para divulgar este ejercicio, lo que sería sin lugar a dudas de mucho beneficio para la población.

En suma una reunión que debe repetirse con frecuencia dado el alto espíritu moralizador que han tenido en vista sus organizadores a quienes felicitamos con todo entusiasmo.

MANIFESTACION A LOS VISITANTES

En los comedores del Splendid Hotel se efectuó a las 6 P. M., una manifestación donde se puso de manifiesto la camaradería de la juventud deportiva.

Por el expreso de las 7.45 P. M. regresarán al vecino puerto los jugadores del equipo visitante.

ATLETISMO

EL TORNEO DE AYER EN LOS CAMPOS DE SPORTS DE ÑUÑOA

LA ASOCIACION ATLETICA DE SANTIAGO REALIZO SU CAMPEONATO PARA PERDEDORES DE LA SERIE B

Detalles y resultados generales de las pruebas

Escaso público se dió cita en el día de ayer en los Campos de Sports de Ñuñoa, a presenciar las distintas pruebas que constituían el programa elaborado por la Asociación Atlética de Santiago, para los perdedores de la serie B.

A las 9 A. M., hora señalada para iniciar las pruebas, sólo se encontraban en el terreno los miembros del Jurado, señores Catenacci, E. González, A. Venegas y R. Olivares y algunos atletas, por cuyo motivo hubo de esperar la llegada de mayor número de competidores.

TUZO FANTINATTI, ATLETA DEL AUDAX ITALIANO VENCEDOR EN LA GARROCHA Y SALTO LARGO

Minutos antes de las 10 se llamó a los inscritos en las series de 100 metros, presentándose sólo 5 atletas, por lo que se corrió directamente la final.

Puesto el lote en movimiento, se destacó en punta Fagnilli, hasta el poste de los 80 metros, donde inició su avance en forma segura, el sprinter del Atlántida, Jofré, quien pasó la meta seguido a escasa distancia por Contreras, del Leucotón. El tercer puesto lo ocupó Fagnilli.

El tiempo puesto fué malo: 14 1|10", debido especialmente al mal estado del terreno.

A continuación fueron llamados los competidores para los 1,500 metros planos, presentándose siete de los catorce inscritos.

El juez de partida puso en movimiento a los corredores en momento oportuno, ocupando la punta de inmediato el socio del Chile Atlético, O. Baeza, el que sin gran apremio conservó su puesto hasta el final. Segundo remató A. Venegas, del Atlántida; y tercero, H. Venegas, del mismo club.

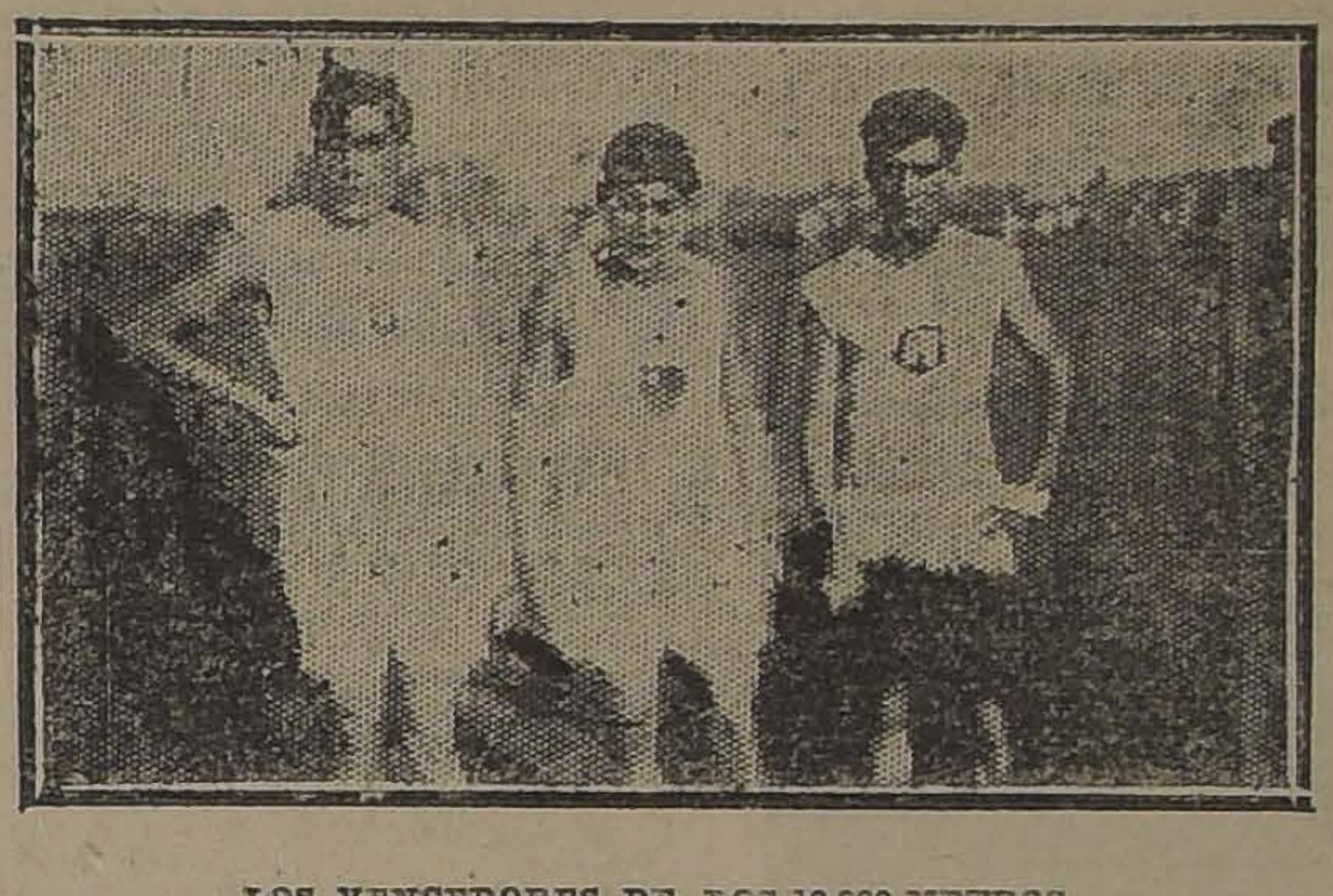

LOS VENCEDORES DE LOS 10,000 METROS

El lanzamiento de la bala tuvo características notables, presentándose solamente 4 atletas.

Hechas las eliminaciones, quedaron para disputar el primer lugar, los representantes del Atlántida, Daveggio, Constancio y Jofré, clasificándose en este orden.

Para competir en los 400 metros planos, habían inscritos numerosos aficionados, pero sólo hicieron acto de presencia cinco, de los cuales se habían inscrito dos, momentos antes de la prueba.

Las alternativas de la carrera no ofrecieron variantes de importancia, ya que desde sus comienzos ocupó el primer lugar el corredor del Atlántida José García, quien llegó a la meta aventajando por más de 50 metros a Contreras.

La clasificación fué: García, Contreras y Romero, en el orden indicado.

Finalizó el programa de la mañana con la prueba de 110 metros vallas.

Al llamado del juez de partida, se presentaron tres competidores, los que corrieron a voluntad, ya que el estado del terreno les impedía desempeñarse en forma reñida.

Se impuso el que corrió con más prudencia, y éste fué Fagnilli, del Audax, que puso de relieve un elegante estilo.

En la tarde, asistió un público tan escaso como en la mañana, notándose también la inasistencia de muchos de los jueces.

A las 3 de la tarde fueron llamados los competidores del dardo, presentándose cuatro atletas.

Efectuadas las eliminaciones, ocuparon los tres primeros puestos los señores Vives, del Gath y Chaves Atlético; Morell y Espinosa, del Atlántida.

La distancia fué de: 33.07 metros.

La prueba de largo aliento, los 10,000 metros, tuvo el aliciente de congregar al mayor números de atletas. Los 8 competidores se movieron en grupo hasta los 3,000 metros, desde donde empezó a destacarse el ex-campeón del Pietro Dorando, Manuel Madrid, quien, con paso seguro y elástico, tomó una apreciable delantera a sus contedores, hasta alcanzar la meta, con más de trescientos metros del segundo. Este puesto lo ocupó José Gutiérrez, del Chile; Juan Núñez, del Hispano-Americano se clasificó tercero, a más de cien metros del anterior.

Para el salto largo con impulso, en el cual habían inscritos siete competidores, se impuso en forma holgada el socio del Audax Italiano, Enzo Fantinatti, uno de los más completos atletas de esta serie.

Se puso término al torneo, con la prueba de la garrocha, en la que se midieron sólo dos competidores: los atletas Fantinatti, del Audax; y Fernández, del Atlántida.

Fantinatti salvó una altura de 2.80 metros, y Fernández 2.75 metros.

RESULTADOS GENERALES

Consignamos a continuación los resultados generales de las pruebas:

100 metros

1.o P. Jofré, del Atlántida.
2.o P. Contreras, del Leucotón.
3.o Fagnilli, del Audax Italiano.
Tiempo: 14' 1|10".

1,500 metros

1.o O. Baeza, del Chile Atlético.
2.o A. Venegas, del Atlántida.
3.o H. Venegas, del Atlántida.
Tiempo: 4" 52".

Lanzamiento de la bala

1.o P. Jofré, del Atlántida.
2.o Daveggio, del Atlántida.
3.o Constancio, del Atlántida.
Distancia: 8.65 metros.

400 metros planos

1.o José García, del Atlántida.
2.o Contreras, del Leucotón.
3.o Romero, del Atlántida.
Tiempo: 58' 1|5".

110 metros vallas

1.o E. Fagnilli, del Audax Italiano.
2.o Venegas, del Atlántida.
3.o E. Scaglia, del Audax Italiano.
Tiempo: 23' 2|5".

Lanzamiento del dardo

1.o H. Vives, del Gath y Chaves Atlético.
2.o Morel, del Atlántida.
3.o Espinoza, del Hispano Americano.
Distancia: 33.07 metros.

10,000 metros

1.o M. Madrid, del Escuela de Medicina.
2.o J. Gutiérrez, del Chile Atlético.
3.o G. Núñez, del Hispano Americano.
Tiempo: 35' 56" 2|5.

Salto largo con impulso

1.o E. Fantinatti, del Audax Italiano.
2.o J. García, del Atlántida.
3.o J. Daveggio, del Atlántida.
Distancia: 5.62 1|2 metros.

Salto de la garrocha

1.o E. Fantinatti, del Audax Italiano.

JOSE GARCIA, Defensor de los colores del Atlántida

2.o Fernández, del Atlántida.
Altura: 2.80 metros.

CLASIFICACION DE PUNTOS

En la reunión de ayer los clubs que hicieron acto de presencia, se clasificaron en el siguiente orden:

1.o Atlántida, con 25 puntos.
2.o Audax Italiano, con 11 puntos.
3.o Chile Atlético, con 5 puntos.
4.o Leucotón, con 4 puntos.
5.o Escuela de Medicina, con 3 puntos.
6.o Gath y Chaves, con 3 puntos.
7.o Hispano Americano, con 2 puntos.

LIGA PEDESTRE DE SANTIAGO. —Esta institución, después de estudiar el decreto que crea la Comisión Nacional de Educación Física, acordó reconocer como única autoridad deportiva, a la Federación Sportiva Nacional, que preside el señor Jorge Matte Gormaz.

A continuación se pasó a nombrar miembros honorarios de la Liga, a los señores Agustín Peirano, Luis Gorichon y Julio y Alfonso Pau.

EXCURSIONISMO

CUERPO DE EXCURSIONISTA HERNANDO DE MAGALLANES. — Cita a sesión de directorio para hoy a las 6 1|2 P. M., en Bandera 637.

Tijera Punzón
mecánica cortar hasta 1", compro.
CASILLA 3415. SANTIAGO

HECHOS POSITIVOS

Son las Ofertas que desde hoy 30 Brinda
:: a sus clientes la Fábrica de Catres ::

Sobrecamas - Frazadas - Creas para Sábanas

A Precios que representan una Verídica y Positiva Economía

FRAZADAS DE LANA Y ALGODON

FRAZADAS de algodón holandés en colores blanco y plomo, tamaño para una plaza, a $ 7.30 y... $	6.80
FRAZADAS de algodón cardado Alaska, esta calidad la recomendamos por su mucho abrigo, a $ 13.50 y... $	9.60
FRAZADAS pura lana para catrecitos y cuna de niños, enhuinchadas en sus cuatro orillas, a $ 23.50 y... $	13.40
FRAZADAS procedencia inglesa, pura lana, tamaño grande, a $	28.90
FRAZADAS de lana Española, de pura lana cardada, en tamaño para 1 1|2, a $ 46.00, y una plaza, a... $	34.60
FRAZADAS de lana Española, extra-finas, doble faz, todas floreadas, a... $	48.00
FRAZADAS Mallorquinas, gruesísimas, pesan 3 kilos, valían $ 115.00, ahora a... $	62.00

SOBRECAMAS

SOBRECAMAS de satín con bonitas combinaciones para cunitas y catrecitos, a $ 14.80 y... $	6.40
SOBRECAMAS de cretona alsaciana, tamaño para una plaza, a... $	20.00
SOBRECAMAS estilo persa, dibujos y colores de lo más nuevo, a... $	23.60
SOBRECAMAS de satín de hilo, bonitas combinaciones de colores, muy llenas, a... $	29.80
SOBRECAMAS de excelente satín, tamaños grandes, a... $	33.00
SOBRECAMAS de satín, algodón en tonos oscuros, a... $	35.00
SOBECAMAS de bonitas cretonas y satín, a... $	41.00
SOBRECAMAS de satín de algodón, tamaños de 180x220, o sea 2 1|2 plazas, a... $	46.80
SOBRECAMAS de Irradier, floreado, rellenas con media lana; estas sobrecamas, por sus estilos originales y calidad superior las recomendamos a nuestros clientes; no dejen pasar desapercibida esta oportunidad; las liquidamos al bajísimo precio de... $	53.00

SOBRECAMAS DE SEDA

SOBRECAMAS de excelente seda en colores rosa, cielo, oro, marrón, verde, azul, ruby, rellenas con pura lana, a $ 85.00 y... $	69.80

CREAS PARA SABANAS

CREA para sábanas, a... $	2.95
CREA Granito, tejido sólido, el metro, a... $	3.45
CREA Italiana, sin apresto, ancho 1.60, el metro, a... $	4.80
CREA Italiana, tejido muy firme, ancho 1.80, el metro.. $	6.25
CREA Irlandesa, tejido parejo y grueso, en ancho de 1.60, que valía $ 8.00 metro, la ofrecemos a $ 6.50 y... $	5.50
CREA Escocesa, medio hilo, especial para deshilados a mano, el metro, a... $	6.45
CREA igual calidad que la anterior, en ancho de 190 el metro, a... $	7.80
CREA Española 3|4 de hilo en ancho de 2.10, el metro a... $	8.50
CREAS crudas (retortas inglesas) en calidades muy buenas y tejidos torcidos ofrecemos tres calidades, el metro a $ 5.45, $ 5.30 y... $	4.25

Baños ingleses marca BARLOW'S, fierro enlozado grueso, de primera calidad, a .... $ 475

FABRICA DE CATRES-Delicias esq. Av. España

TURF

LAS CARRERAS DE LA TARDE DE AYER EN EL CLUB HIPICO

KHALI ABANDONA LA CATEGORIA DE PERDEDORES. — GREETINGS SE IMPONE EN EL HANDICAP DE FONDO

Danger le dispensa 9 kilos a Minneápolis y lo bate en la carrera de clausura sobre 1,400 metros. — Saint George vence a Shylock en la prueba de remate. —La carrera para productos ganadoes se resuelve por la sorpresa de Perillán. — Toinette y Sovereing pagan buenos dividendos al ganar los premios "Turín" y "Tulufa", respectivamente

RELACION Y RESULTADOS GENERALES DE LAS CARRERAS

Una numerosa concurrencia asistió ayer a las carreras del Club Hípico, que se vieron favorecidas por una tarde verdaderamente primaveral.

La cátedra estuvo en uno de sus peores días, pues varias de las pruebas se resolvieron por dividendos de tres cifras.

La primera carrera de la tarde, se resolvió por el golpe de Saint George, olvidado injustamente en las apuestas.

La partida fué demorada por las nerviosidades del hijo de Orwin, quien cortó dos veces las huinchas y alcanzó ambas veces a correr un breve trecho.

Dada la señal por fin, tomó la punta Poincaré, seguido de Go Lady y Shylock, que parecían vigilarse mutuamente, mientras al fondo quedaba Saint George y Dover.

Poco antes de la curva final, fué Saint George largado bruscamente desde el fondo, para aparecer en punta apenas llegado a la recta. Al final Shylock iniciaba un vigoroso avance, estimulado por el látigo de Venegas, pero sin llegar a comprometer el triunfo del puntero, quien finalizaba en muy buena forma, con un cuerpo de ventaja sobre Shylock, mientras tercera a dos cuerpos llegaba Egalité y cuarta Go Lady. Ultimo muy lejos Dover.

Tiempo: 1.42.

Inscontante, con los honores de gran favorito, no correspondió a su brillante campaña en la temporada de Otoño, y remató fuera de la tabla en un lote de siete animales.

La carrera se resolvió por la sorpresa de Perillán, que pagó un dividendo de tres cifras.

Ordenada la salida tomó Protozoo el puesto de leader, perseguido a un cuerpo por Inconstante, quedando más atrás Regalada, Perillán, Jolly Fellow, Kolipí y Altachín. Girada la curva, el puntero desapareció súbitamente e Inconstante se iba vencedor en demanda de la raya; pero frente a las galerías se hizo presente Kolipí y rebaisando la línea de carrera del puntero, pareció tener la victoria asegurada. No tardó en atropellar Perillán y metros antes de la meta dió alcance al hijo de Last Reason, para vencerlo por un pescuezo. El tercer puesto a medio cuerpo, muy abierto, lo alcanzó Altachín, delante de Regalada. Ultimo despatarrado Protozoo.

Tiempo: 1.23 2|5.

La prueba para productos perdedores, fué un holgado triunfo para Khali.

Iniciado el movimiento, Yacaré se lanzó al frente perseguido por Mentirosa y Khalí, mientras al fondo, muy lejos del lote, quedaba Quilpué. A la altura del poste de los 900 metros, Khalí dominó al puntero, y tomando vuelo paulatinamente aparecía en la recta con 4 cuerpos sobre el pelotón, mientras Bricole mejoraba bruscamente su situación, giraba muy bien el codo final y se lanzaba en persecución del puntero, quien seguía galopando en acción elástica y desenvuelta, sin inquietarse mayormente por las débiles atropelladas de Bricole y El Huasito, que apareció sorpresivamente a última hora. El disco sorprendió a Khali con 4 cuerpos sobre Bricole, quien a su vez, se impuso por 1 pescuezo sobre El Huasito; cuarto Quilpué que descontó mucho terreno al final.

Tiempo: 1.42 3|5.

La 4.a carrera sobre 1.200 metros dió origen a una estrecha llegada en que se impuso Toinette, olvidada en las apuestas.

Aprovechando una buena partida tomó Xerosis cuatro cuerpos de luz sobre My Father, Time, Francesita y Pepa de Oro, cerrando la marcha Ramuncho. Hasta la recta duraron los bríos de la puntera, pues ahí desapareció y desde frente a las galerías, se produjo una lucha interesante entre Don César, Ramuncho y Last Gift y cuando ésta última parecía tener asegurado el triunfo apareció Toinette por el lado interior y en la meta la aventajó por media cabeza. El tercer puesto a medio cuerpo lo conservó el favorito Ramuncho delante de Don César. Ultimo Time.

Tiempo: 1.19 2|5.

En la quinta carrera, se impuso Greetings, que atraviesa por un buen momento.

Corrió Kansas de punta, seguido a dos cuerpos de Malvaloca, mientras terceros apareados iban Greetings con Acorazado.

Más atrás, Bordeaux y al fondo Electrón con Alta Ley.

Sin variante alguna, llegó el pequeño lote a la curva final y a cuya altura se paraba Kansas, para entregar el comando del lote a Greetings que apareció al frente en acción muy fácil. En los metros finales atropellaron simultáneamente Electrón y Alta Ley, quien finalizaron segundo y tercero, respectivamente a medio cuerpo y una cabeza. Cuarto Acorazado y último lejos, Kansas.

Tiempo: 2.39 3|5.

El mejor dividendo de la tarde lo proporcionó Sovereing al adjudicarse estrechamente el premio Tulufa sobre 1.200 metros.

Monleone punteó en las primeras distancias, para ser luego desplazado por Minorú, que hizo el gasto del tren, perseguido por Sovereing, Monleone y Pavlowa. Con escasas variantes giró el pelotón la última curva y Minorú desapareció, dando paso a Sovereing, que frente a las galerías, se vió asediado por Jaguar, que lo dominó y cuando su triunfo parecía estar asegurado, reaccionó la hija de Prestige y en la meta logró batirlo por un pescuezo. Pavlowa conservó el tercer puesto precediendo a Turista.

Tiempo: 1.18.

Se clausuró la reunión con el premio Toldería sobre 1.400 metros, donde el triunfo correspondió estrechamente al gran favorito Danger, que fué muy bien conducido por Molina.

Puesto el lote bajo las órdenes del starter se dió una partida falsa, en que Danger no se movió, mientras Partiquina y Los Robles, corrían trescientos metros. Vueltos los competidores a las huinchas, éstos se levantaron en un buen momento, tomando Los Robles el puesto de leader, perseguido por Partiquina, que no le dió tregua y se apareó, cortándose ambos 5 cuerpos sobre Minneápolis, que precedía por cuatro a Emily y Danger, quedando última fuera de carrera Guitón. A medida que el lote se acercaba a la recta se estrechaban las distancias entre los punteros y sus enemigos y fué así que frente a las galerías, la prueba quedó circunscrita a Danger y Minneápolis, que en interesante lucha se fueron hasta la raya, donde el pupilo del Stud San Juan logró conservar una larga cabeza de ventaja sobre Minneápolis. El tercer lugar a tres y medio cuerpos lo conservó Partiquina delante de Guitón.

Tiempo: 1.32 1|5.

1.a CARRERA. — SAINT GEORGES, SHYLOCK, EGALITE, GO LADY

4.a CARRERA.—TOINETTE, LAST GIFT, RAMUNCHO, DON CESAR.

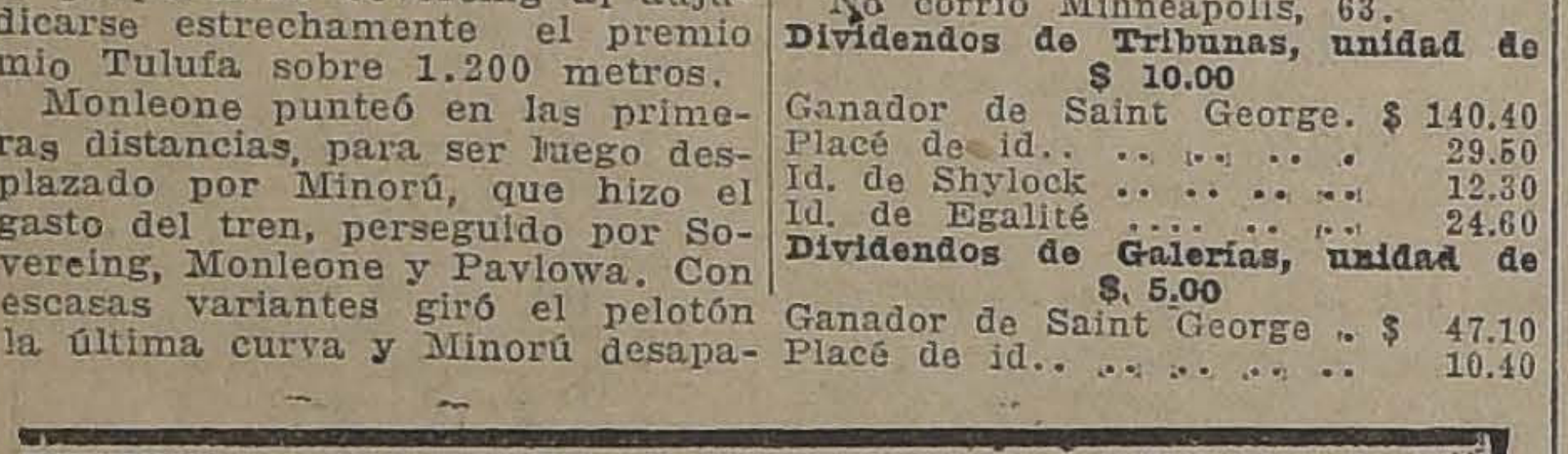
3.a CARRERA.—KHALI, BRICOLE, EL HUASITO, QUILPUE.

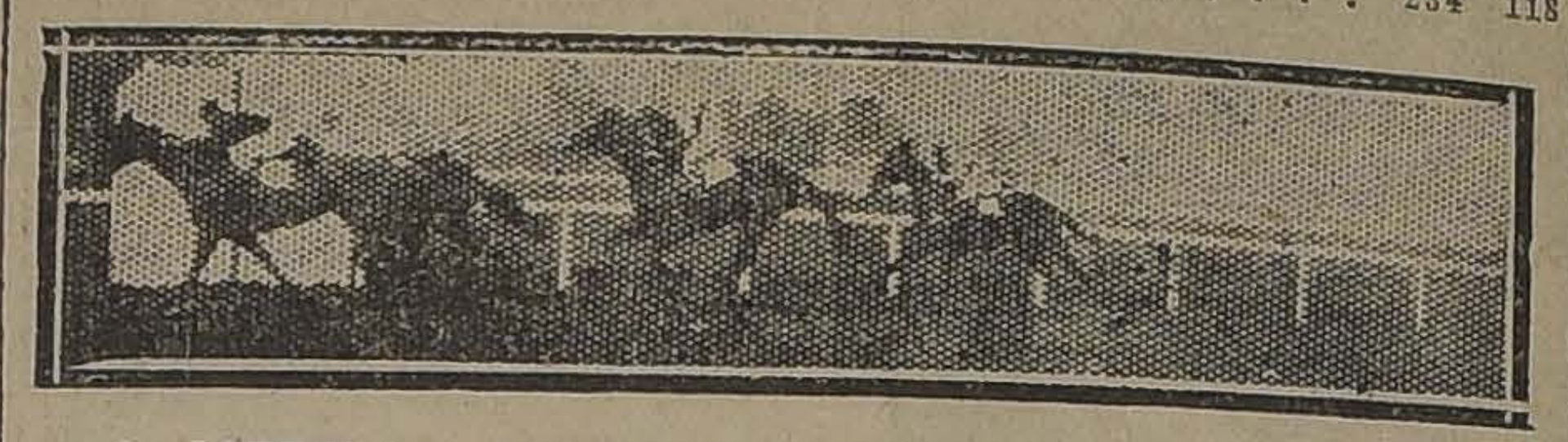
2.a CARRERA. — PERILLAN, KOLIPI, ALTACHIN, REGALADA.

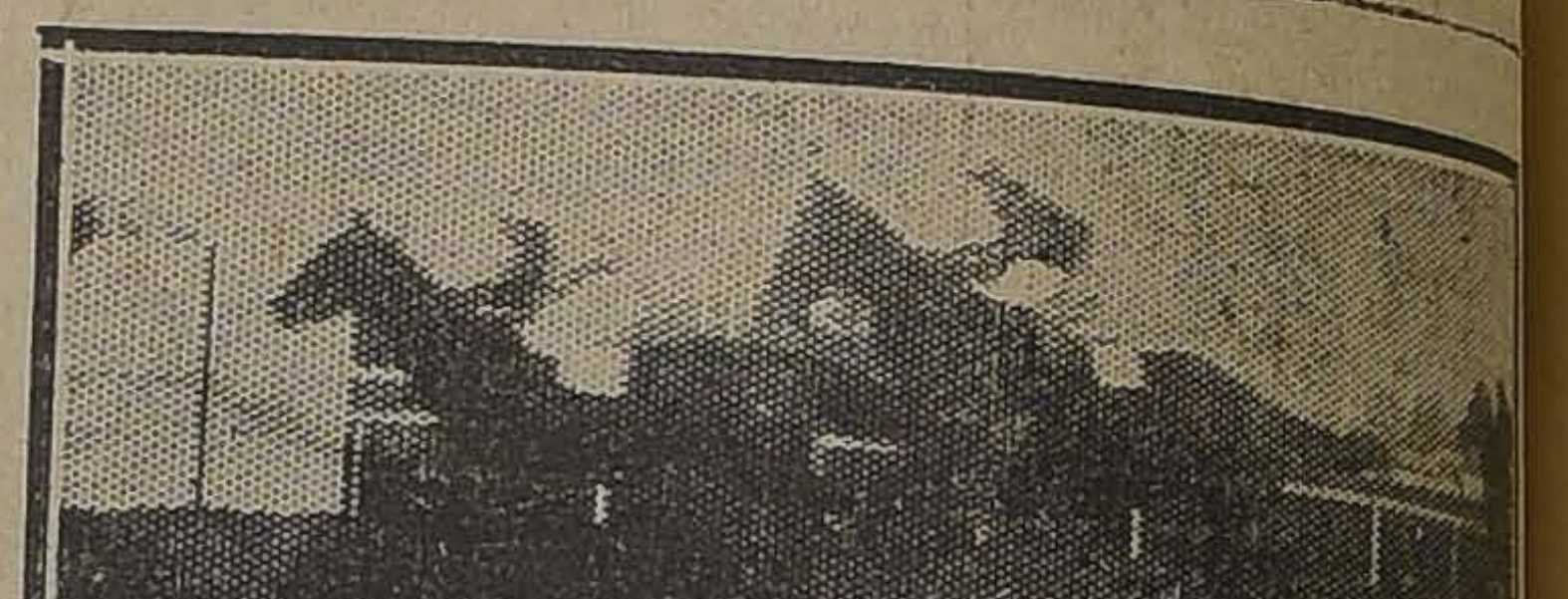
6.a CARRERA.—SOVEREING, JAGUAR, PAVLOWA, TURISTA.

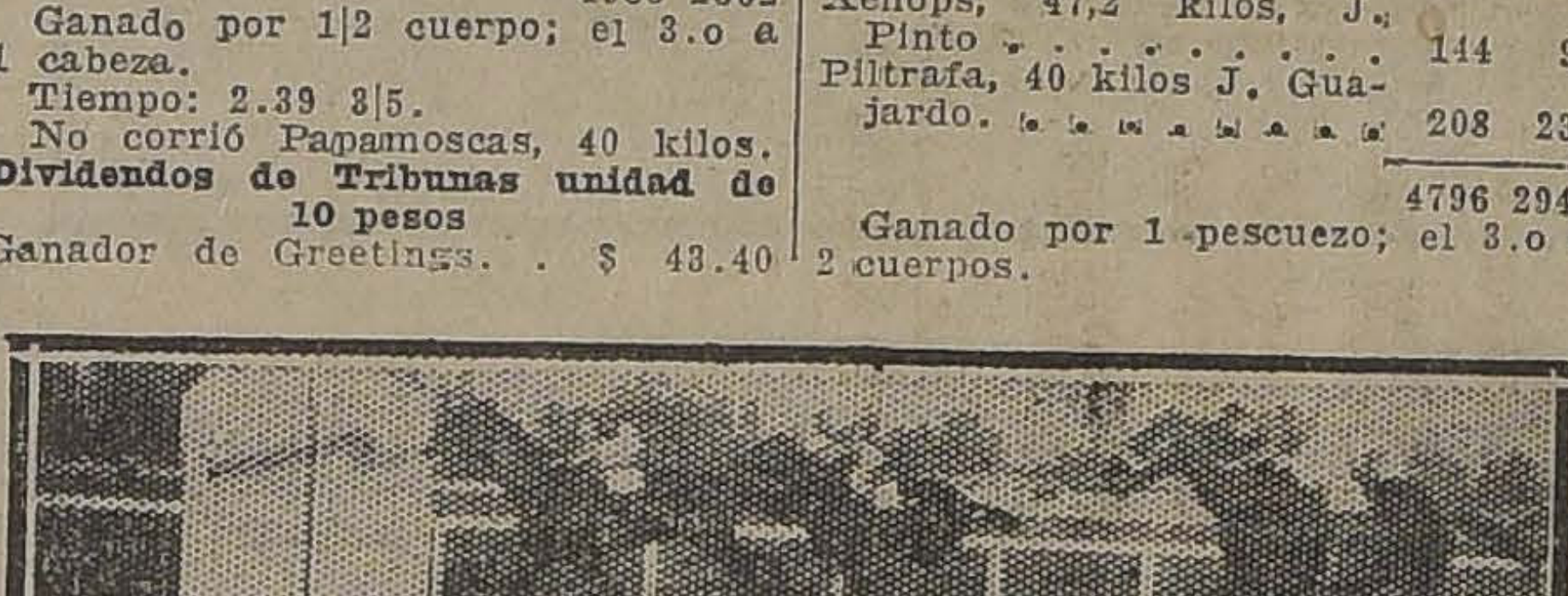
5.a CARRERA.—GREETINGS, ALTA LEY, ELECTRON, ACORAZADO

RESULTADOS GENERALES

Primera carrera

Premio TEGUALDA.— 1,500 metros.— $ 3,000 al 1.o, 600 al 2.o y 300 al 3.o

	G.	P.
1.o Saint George, con 53 kilos, 5 años, por Orwin y Matutina, del Stud Saint Goerge, jockey, M. Aranda	88	45
2.o Shylock, 56.3 kilos, A. Venegas	640	385
3.o Egalité, 52 kilos, E. Rebolledo	141	60
4.o Go Lady, 56 kilos, L. A. Parada	238	165
Poincaré, 53 kilos, E. Cáceres	172	104
Dover, 51.5 kilos, J. A. Lorca	25	19
Falsete, 51.3 kilos, L. Guzmán	12	14
Rabudo, 54 kilos, J. Vergara	57	45
	1373	835

Ganado por 1 cuerpo; el 3.o a 3 cuerpos.

Tiempo: 1.42.

No corrió Minneápolis, 63.

Dividendos de Tribunas, unidad de $ 10.00

Ganador de Saint George.	$ 140.40
Placé de id.	29.50
Id. de Shylock	12.30
Id. de Egalité	24.60

Dividendos de Galerías, unidad de $ 5.00

Ganador de Saint George	$ 47.10
Placé de id.	10.40
Id. de Shylock	6.90
Id. de Egalité	10.20

Dividendos de Viña del Mar, unidad de $ 5.00

Ganador de Saint George	$ 44.30
Placé de id.	10.10
Id. de Shylock	6.90
Id. de Egalité	9.50

Segunda carrera

Premio TITITA.— 1,300 metros.—$ 3,000 al 1.o y 600 al 2.o

	G.	P.
1.o Perillán, con 51 kilos, 3 años, por Pirapó y Safo, del señor C. Lacalle, jockey, E. Rebolledo	245	166
2.o Kolipí, 54.2 kilos, O. Contreras	327	212
3.o Altachín, 54.3 kilos, V. Jara	347	229
4.o Regalada, 49 kilos, M. Núñez	81	62
Inconstante, 54.2 kilos, D. López	1337	536
Jolly Fellow, 54.7 kilos, A. Molina	351	236
Protozoo, 54.6 kilos, J. Guerra	54	44
	2742	1485

Ganado por 1 pescuezo; el 3.o a 1|2 cuerpo.

Tiempo: 1.27 2|5.

Dividendos de Tribunas, unidad de $ 10.00

Ganador de Perillán	$ 100.70
Placé de id.	38.90
Id. de Kolipí	32.60

Dividendos de Galerías, unidad de $ 5.00

Ganador de Perillán	$ 95.90
Placé de Id.	35.20
Id. de Kolipí	17.40

Dividendos de Viña del Mar, unidad de $ 5.00

Ganador de Perillán	$ 95.50
Placé de id.	28.50
Id. de Kolipí	23.60

Tercera carrera

Premio TREFLE.— 1,500 metros.—$ 4,000 al 1.o, 800 al 2.o y 400 al 3.o

	G.	P.
1.o Khali, 56 kilos, 3 años, por El Tango y Fine Rose, del stud La Hípica, jockey, A. Molina	1135	574
2.o Bricole, 51 kilos, J. Urzúa	353	223
3.o El Huasito, 56 kilos, V. Jara	279	173
4.o Quilpué, 56 kilos, L. Zamora	953	470
Mentirosa, 54 kilos, M. Aranda	155	101
Gondolero, 53.2 kilos, E. Rebolledo	241	153
Kingston, 56 kilos, E. Gallardo	25	29
Picarón, 53 kilos, M. Núñez	53	28
Yacaré, 56 kilos, J. Vergara	543	384
Nancy, 51 kilos, O. Contreras	139	143
Picoreta, 51 kilos, V. Ramírez	82	60
	3958	2338

Ganada por 4 cuerpos; el 3.o a 1 pescuezo.

Tiempo: 1.42 3|5.

No corrieron: Intuición, 54 y Metternich, 56.

Dividendos de Tribunas, unidad de $ 10.00

Ganador de Khali	$ 81.40
Placé de id.	16.60
Id. de Bricole	26.90
Id. de El Huasito	31.80

Dividendos de Galerías, unidad de $ 5.00

Ganador de Khali	$ 20.20
Placé de id.	8.30
Id. de Bricole	15.70
Id. de El Huasito	15.60

Cuarta carrera

Premio TURIN.— 1,200 metros.— $ 3,000 al 1.o, 600 al 2.o y 300 al 3.o

	G.	P.
1.o Toinette, 41.4 kilos, 4 años, por Turín y Peccavi, del corral Amsterdam, jockey, C. Guerra	344	232
2.o Last Gift, 45.2 kilos, Ar. Silva	187	140
3.o Ramuncho, 55 kilos, V. Jara	1071	708
4.o Don César, 40.7 kilos, A. Sánchez	710	364
Francesita, 43.2 kilos, R. Astorga	116	133
Time, 42.3 kilos, J. Cifuentes	214	131
Alazán, 44.2 kilos, S. Jiménez	180	133
My Father, 43.2 kilos, J. Pinto	432	296
Pepa de oro, 40 kilos, P. Silva	78	62
Xerosis, 40.2 kilos, A. Gutiérrez	318	193
Xilopié, 40 kilos, J. Guajardo	336	244
	2986	2630

Ganada por 1|2 pescuezo; el 3.o a 3|4 de cuerpo.

Tiempo: 1.20 3|5.

No corrieron: Goyesca, 53; Vista Alegre, 53; Xylene, 53; Pistacho, 52; Job, 51; Gran Maestre, 46 e Injuria 46.

Dividendos de Tribunas, unidad de $ 10.00

Ganador de Toinette	$ 104.30
Placé de id.	23.60
Id. de Last Gift	40.80
Id. de Ramuncho	16.10

Dividendos de Galerías, unidad de $ 5.00

Ganador de Toinette	$ 52.10
Placé de id.	15.70
Id. de Last Gift	16.00
Id. de Ramuncho	9.30

Dividendos de Viña del Mar, unidad de $ 5.00

Ganador de Toinette	$ 71.10
Placé de id.	18.50
Id. de Last Gift	16.80
Id. de Ramuncho	9.30

Quinta carrera

Premio HARAS SAN JOSE DE POCOCHAY. — 2,300 mertos. — $ 4,500 al 1.o; $ 900 al 2.o.

	G.	P.
1.o Greetings, 58 kilos, 4 años, por Hallington Lad y Elevent, del señor J. L. Prain, Jockey V. Jara	1034	512
2.o Alta Ley, 40 kilos, P. Silva	366	212
3.o Electrón, 60 kilos, M. Baeza	1460	664
4.o Acorazado, 53,3 kilos, M. Verdejo	1012	402
Bordeaux, 53 kilos, G. Guerra	312	142
Kansas, 53,2, L. Bravo	249	147
Malvaloca, 43,9 kilos, S. Jiménez	550	283
	4983	2362

Ganado por 1|2 cuerpo; el 3.o a 1 cabeza.

Tiempo: 2.39 3|5.

No corrió Papamoscas, 40 kilos.

Dividendos de Tribunas unidad de 10 pesos

Ganador de Greetings.	$ 43.40
Placé de id.	23.70
Id. de Alta Ley	43.10

Dividendos de Galerías, unidad de 5 pesos

Ganador de Greetings.	$ 25.60
Placé de id.	13.50
Id. de Alta Ley	25.80

Dividendos de Viña del Mar, unidad de 10 pesos

Ganador de Greetings.	$ 27.90
Placé de id.	12.90
Id. de Alta Ley	17.60

Sexta carrera

Premio TULUFA.— 1,200 metros.—$ 3,000 al 1.o; $ 600 al 2.o y $ 300 al 3.o

	G.	P.
1.o Sovereing, 41 kilos, 4 años, por Prestige y Kermesse, del señor R. Pinto, Jockey A. Sánchez	234	118
2.o Jaguar, 44 kilos, P. Silva	523	303
3.o Pavlowa, 41 kilos, A. Gutiérrez	139	107
4.o Turista, 46 kilos, L. Bravo	289	170
Monleone, 56,4 kilos, M. Gamboa	233	147
La Alegría, 52 kilos, M. Núñez	523	251
Trigo, 49,2 kilos, O. Contreras	168	86
Minorú, 48 kilos, J. Urzúa	774	442
Mollaca, 48 kilos, J. A. Lorca	112	84
Finisterre, 48,9 kilos, L. Zamora	539	296
Marcola, 45,4, R. Henríquez	219	133
Virada, 48,7 kilos, Arm. Silva	142	100
Chañar, 44,2 kilos G. Guerra	551	382
Xenops, 47,2 kilos, J. Pinto	144	91
Piltrafa, 40 kilos J. Guajardo	208	232
	4796	2942

Ganado por 1 pescuezo; el 3.o a 2 cuerpos.

Tiempo: 1.18.

No corrieron: Singoala 52 kilos y Xama, 50 kilos.

Dividendos de Tribunas unidad de 10 pesos

Ganador de Sovereing.	$ 184.50
Placé de id.	69.90
Id. de Jaguar.	33.30
Id. de Pavlowa	76.—

Dividendos de Galerías, unidad de 5 pesos

Ganador de Sovereing. . $ 76.90
Placé de id.
Id. de Jaguar
Id. de Pavlowa

Dividendos de Viña del Mar, de 10 pesos

Ganador de Sovereing.
Placé de id.
Id. de Jaguar.
Id. de Pavlowa

Séptima carrera

Premio TOLDERIA.— 1,40 tros.— $ 3,000 al 1.o;

G.

1.o Danger, 63 kilos, 4 años, por Hasard y Al- da, del corral San Juan, jockey A. Molina.
2.o Minneápolis, 54,3 kilos, M. Pérez
3.o Partiquina, 44 kilos, R. Astorga.
4.o Guitón, 44 kilos, P. Silva.
Los Robles, 46 kilos, L. Bravo.
Emily, 45 kilos, M. Núñez.

Ganado por 1 cabeza; el 3 1|2 cuerpos.

Tiempo: 1.32 1|5.

No corrieron: Puff, 54 chochingue, 54 kilos; Atento, los; Elmore, 50 kilos; Go La kilos.

Dividendos de Tribunas, 10 pesos

Ganador de Danger.
Placé de id.
Id. de Minneápolis

Dividendos de Galerías, 5 pesos

Ganador de Danger
Placé de id.
Id. de Minneápolis

Dividendos de Viña del Mar, de 10 pesos

Ganador de Danger
Placé de id.
Id. de Minneápolis

QUININA EN FORMA SUPERIOR
No afecta a la CABEZA
Por motivo de su efecto tónico y laxante, el **LAXATIVO BROMO QUININA** es superior a la Quinina ordinaria. No produce nerviosidad ni malestar en la cabeza. Téngase en cuenta que sólo hay un "Bromo Quinina". La firma de **E. W. GROVE** en cada Cajita.

¡Qué excelente el AGUA TONICA NOBIS!

Acuérdese
que todavía usted no ha adquirido su Bono para poder participar en el Sorteo de Amortización del
Lunes 6 de Agosto
VALOR DEL BONO: 5 PESOS
Con un Bono de 5 pesos tiene usted opción a los siguientes premios:
1 premio de 7,000 pesos.
1 premio de 4,000 pesos.
5 premios de 2,000 pesos.
8 premios de 1,000 pesos.
10 premios de 500 pesos.
50 premios de 100 pesos.
100 premios de 50 pesos.
300 premios de 20 pesos.
Lo más conveniente que hay actualmente en el país para usted.
Hoy mismo adquiera su Bono en la oficina matriz o en cualquiera de nuestras Sucursales o Agencias.
Agencia General:
GALERIA ALESSANDRI 14
SUCURSALES:
San Diego 1015.
Bascuñán Guerrero 458.
Franklin 1021.
San Pablo 2510.
La Poderosa
TEATINOS 333

NERVIOS é Insomnio
Si no lograis dormir, si el sueño es agitado con pesadillas; si os sentís fatigados sin motivo ó por trabajo intelectual ó físico, tomad la
NEURINASE
Su acción calmante, á la vez que inofensiva y tónica, os procurará un sueño natural, reparador y provechoso.
La "NEURINASE" cura y previene: Insomnios, Neurastenia, Neuralgias, Vértigos, Lasitud, Ideas tristes, Cansancio, Tics nerviosos, Desórdenes de la edad crítica, Palpitaciones, Convulsiones de los niños, etc.
Lab. Génévrier, 2, rue du Débarcadère, París
En toda buena farmacia.

COPIAS DE PLANOS
Cualquier clase. Cualquier cantidad. En cualquier momento.
ESTABLECIMIENTO GRAFICO MAX HUBER
Teléf. 2114. Cueto 549. Cas. 1791

VIAS URINARIAS
DISMINE FAVROT
Capsulas conteniendo la totalidad de los principios activos retirados del BUCCHU
ANTISEPTICO URINARIO ANALGESICO — DIURETICO
Nuevo Remedio recetado por los autoridades medicas.
Experimentado con el mayor éxito en París en los celebres Hospitales de San-Luis y de San-Lazaro.
Agota el *flujo* en algunos dias.
Hace desaparecer en unas cuantas horas los *dolores agudos de la miccion*.
Clarifica las *orinas*.
Blenorragia, Uretritis crónica, Cistitis, Prostatis, Reumatismo blenorragico,
Eficacisima contra los Colicos nefriticos.
DOSIS: 9 capsulas al dia.
Laboratorios A. FERRE, BLOTTIÈRE y Cie, Doctor en medicina. Farmaceuticos de 1a clase
6 Rue Dombasle. París

JUGO DE UVA MARAMBIO
Pedidos: Teléfono 2312

THE MONARCH ES EL REY DE LOS CIGARRILLOS HABANOS $ 1.20 CAJETILLA

DESPUES DEL BALANCE
EN NUESTRO DEPARTAMENTO
de Confecciones para Señoras y Niñas
2.o PISO - ASCENSORES
OFRECEMOS
LOS UTIMOS LOTES QUE NOS QUEDAN
CON NUEVAS REBAJAS
RETAZOS
EN EL HALL CENTRAL
LIQUIDACION TOTAL
DE LOS SALDOS RESTANTES
A PRECIOS INFIMOS
LA CASA DEL BUEN GUSTO
Casa Francesa
LA CASA DE LAS ELEGANCIAS

LAS CARRERAS DE LA MAÑANA DE AYER EN EL HIPODROMO CHILE

Con una numerosa concurrencia se efectuaron las carreras de la mañana de ayer en el Hipódromo Chile.

Se abrió la reunión con el premio Whisky, sobre 900 metros, donde salió de perdedores la tres años Naftha.

Alzadas las cintas, tomó Naftha el comando del pelotón, perseguida por Pinturera, Ilusa, Murciano y Boca Negra. En la recta atropelló Murciano y le presentó lucha a la puntera, que totalmente exigida, logró trasponer victoriosa la raya con 1|2 pescuezo de ventaja sobre el pupilo del Olvido. En una atropellada final remató 3.a Inherithesse, delante de Ilusa.

No se tomó tiempo.

Xama correspondió al favoritismo del público, adjudicándose estrechamente la 2.a carrera, sobre 1,200 metros.

Tatcho dificultó largamente la partida, y cuando se dió, tomó Redondilla la punta, perseguida de cerca por Finlandia, Felicity, Pistacho y Xama. Corridos 400 metros, Xama fué largada súbitamente y rebalsó la línea de carrera de sus rivales para desembocar a la recta con 1|2 cuerpo de ventaja sobre Finlandia, que le presentó lucha; pero no tardó en agotarse. En los últimos 150 metros, se hizo presente, en un impetuoso avance, Griega; pero no alcanzó a dar alcance a Xama, que la batió por 1|2 pescuezo. El tercer lugar, a 1|2 cabeza, lo conservó Finlandia, delante de Redondilla y Gran Liga, que empataron el 4.o puesto.

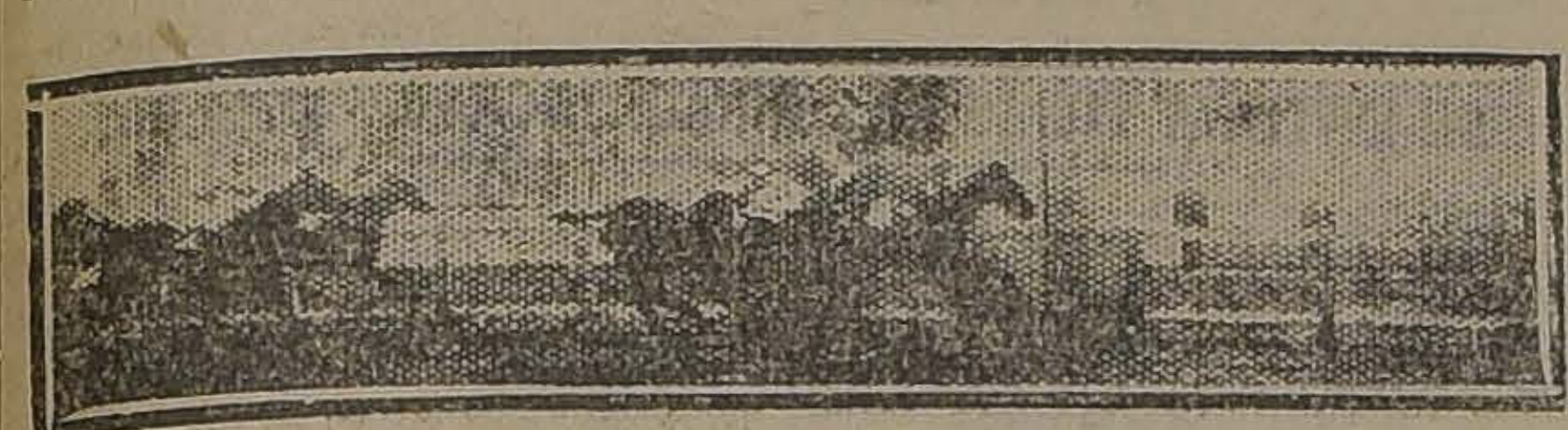

2.a CARRERA.—XAMA, GRIEGA FINLANDIA, REDONDILLA, GRAN LIGA

Tiempo: 1.18 4|5.

La 3.a carrera, sobre 1,200 metros, fué ganada por Juanilla. El favorito, Marconigrama, no tuvo figuración, por haber sido estrellado.

Colorado Maduro punteó, perseguido por Name, Job y Juanilla, orden en que se desarrolló la carrera hasta la entrada de la recta, donde Juanilla se deslizó por el lado interior y pisó la tierra derecha comandando el lote con dos cuerpos de luz. En los últimos tramos atropelló Pillullo, pero tuvo que conformarse con el segundo puesto a 3|4 de cuerpo de la vencedora. A dos cuerpos remató tercera Mamadeira, precediendo a Principichesca.

Tiempo: 1.18 1|5.

Activo, que pasa por un período inmejorable, se adjudicó en gran forma la 4.a carrera sobre 1,200 metros.

Glacé y Pelendón se trabaron en lucha desde la partida, cortándose dos cuerpos sobre Activo, Fiero y Prothos. En esta forma se desarrolló la carrera hasta la entrada de la tierra derecha, donde Glacé desapareció y se produjo una interesante lucha entre Pelendón, Activo y Prothos, que se definió muy luego a favor del hijo de El Tango, que venció holgadamente en la raya por dos cuerpos a Prothos, que a su vez precedió por 1|2 cuerpo a Pelendón. Cuarta Injuria.

1.a CARRERA. — NAPTHA, MURCIANO, INHERITRESSE, ILUSA.

Tiempo: 1.18 2|5.

Nuestra favorita Filoche fué la ganadora del premio Waldersee, sobre 1,200 metros.

Alzadas las cintas, se destacó War Paint al frente, perseguida muy de cerca por Sperata, Tortilla, Hesperia, Agua va, Tarnopol y Filoche. No tardó en apurar el tren Hesperia y fué así que frente al poste de los 750 metros, venía cortada en punta, y así desembocó a la recta. Frente a las galerías se hizo presente Filoche e imponiendo su clase dió alcance a la puntera y se fué victoriosa hasta la meta, donde obtuvo un cuerpo de luz sobre Agua va, que al final le sacó 1|2 cabeza de ventaja a Hesperia. Cuarta, Tortilla.

Tiempo: 1.18.

Del handicap de fondo, sobre 1,900 metros, desertaron a última hora Minneápolis, Papamoscas, Fleur, Malvaloca, Rintintín, Alta Ley y Chañar.

El triunfo lo obtuvo Praliné, olvidada en las apuestas.

La señal se dió rápidamente, tomando Euclid a su cargo la dirección del lote que se escalonó en el siguiente orden: Piave, Praliné, Hidalga, Fanfarrona, Helyette, Feño y Tangola. Corriendo a un tren regularmente sostenido, se desarrolló la carrera hasta el poste de los 700 metros, altura donde el leader se entregó y los demás animales entraron a la recta apelotonados. Frente a las tribunas de segunda, el final de la prueba quedó circunscrito a Fanfarrona, Praliné y Feño, que en interesante lucha se fueron hasta la raya, donde Praliné logró obtener 1|2 cuerpo de ventaja sobre Fanfarrona, que a su vez obtuvo dos cuerpos sobre Feño, que decayó mucho en los últimos metros. Cuarta, Hidalga.

Tiempo: 2.7.

La prueba de clausura, fué el premio Window, sobre 1,200 metros, que dió origen al mejor dividendo de la mañana, que lo proporcionó Barsaquito.

La señal se demoró debido a las mañas de Octubre, y cuando fué dada, salió éste con tres cuerpos de luz sobre Variable, Asturiano, Fácil, Elmore y Borgue. A pesar de su gran partida, el puntero sólo se mantuvo en su puesto hasta la entrada de la recta, donde Fácil pasó al puesto de honor con la victoria al parecer asegurada; pero la perdió debido a la torpeza de su jockey, y fué el hecho que en la misma raya, Barsaquito le dió alcance y lo venció por 1|2 cabeza. A largos tres cuerpos resultó tercero Borgue, delante de Agosto.

Tiempo: 1.17 1|5.

RESULTADOS GENERALES

(Pista pesada)

1.a carrera

Premio WHISKY.—900 metros.—$ 2,500 al 1.o, 500 al 2.o y 250 al 3.o

	G.	P.
1.o Naptha, 48 kilos, 3 años, por Julio César y Bencina, del Stud Porvenir, jockey R. Olguín	134	63
2.o Murciano, 53, J. Vergara	324	225
3.o Inheritresse, 47, A. Sánchez	214	113
4.o Ilusa, 52, G. Guerra	370	260
Buena Seña, 52, L. Guzmán	81	48
Jacinto, 51, M. Aranda	44	37
Boca Negra, 54, M. J. Silva	105	68
Gran Bonetón, 50, S. Quiroz	241	165
Pinturera, 49, J. A. Lorca	366	176
Trional, 49, E. Cáceres	1	3
La Liga, 52, E. Aguilera	1	2
Castellano, 48, I. Muñoz	4	4
Pergamino, 50, L. Zúñiga	3	3
Morgiana, 44, P. Silva	67	75
Daine, 47, J. Pinto	91	65
	2046	1307

3.a CARRERA.—JUANILLA, PILLULLO, MAMADEIRA, PRINCIPICHESCA.

Ganado por medio pescuezo; el 3.o a 2 1|2 cuerpos.

Tiempo: No se tomó.

No corrieron: Monday, 54; Kurda, 52; Argentinita, 52; La Poderosa, 51; Picaronera, 51; Tatita, 51; y Facuo, 48.

Dividendos de Tribunas, unidad de 5 pesos:

Ganador de Naptha	$ 68.70
Placé de id.	25.50
Id. de Murciano	10.70
Id. de Inheritresse	16.40

Dividendos de Galerías, unidad de 2 pesos:

Ganador de Naptha	$ 23.70
Placé de id.	9.70
Id. de Murciano	4.50
Id. de Inheritresse	12.00

Dividendos de Viña del Mar, unidad de 5 pesos:

Ganador de Naptha	$ 33.70
Placé de id.	21.00
Id. de Murciano	11.40
Id. de Inheritresse	40.40

2.a carrera

Premio WICKING.—1,200 metros.—$ 1,500 al 1.o, 300 al 2.o y 150 al 3.o

	G.	P.
1.o Xama, 52 kilos, 4 años, por Scorpio y Gonina, del señor A. Pinochet, jockey C. Pombet	579	396
2.o Griega, 42, J. Pinto	67	67
3.o Finlandia, 58, E. Canales	88	72
4.o Redondilla, 49, L. Bravo	287	201
4.o Gran Liga, 46, A. Sánchez	60	60
Maestro Cantor, 62, L. Zúñiga	12	7
Adición, 57, A. Nieto	99	60
Gran Maestre, 56, J. Oregón	255	137
Glaneuse, 54, J. Troncoso	75	40
Pistacho, 53, S. Villanueva	101	60
Felicity, 53, M. J. Silva	100	105
Xenia, 52, J. Lorca	15	7
Sardónica, 51, G. Guerra	173	142
Xylene, 47, R. Henríquez	316	218
Tatcho, 47, J. Urzúa	190	111
Helium, 45, L. Morgado	44	34
Juana La Loca, 44, S. Jiménez	93	70
Royal Blue, 43, A. Sánchez	5	3
Hila, 43, L. Fuentes	104	97
Sastre, 40, P. Silva	365	217
	3,045	2122

Ganado por medio pescuezo; el 3.o a medio pescuezo.

Tiempo: 1.18 4|5.

No corrieron: Jotabeche, 48; y Honduras, 42.

Dividendos de Tribunas, unidad de 5 pesos:

Ganador de Xama	$ 23.70
Placé de id.	10.80
Id. de Griega	39.20
Id. de Finlandia	36.80

Dividendos de Galerías, unidad de 2 pesos:

Ganador de Xama	$ 11.40
Placé de id.	5.00
Id. de Griega	19.60
Id. de Finlandia	12.10

Dividendos de Viña del Mar, unidad de 5 pesos:

Ganador de Xama	$ 35.50
Placé de id.	13.20
Id. de Griega	64.80
Id. de Finlandia	29.50

3.a carrera

Premio WALFRAN.—1,200 metros.—$ 1,500 al 1.o, 300 al 3.o y 150 al 3.o

	G.	P.
1.o Juanilla, 51 kilos, 4 años, por Etolo y Epopeya, del Stud María, jockey E. Cáceres	419	389
2.o Pillullo, 57, E. Canales	110	73
3.o Mamadeira, 46, R. Henríquez	67	42
4.o Principichesca, 43, S. Jiménez	43	50
Namo, 57, M. J. Silva	159	135
Pantea, 56, A. Nieto	19	21
Junín, 55, C. Santander	281	119
Honolulu, 54, J. Vergara	712	299
Ciac, 52, J. Urzúa	81	25
Job, 52, L. Huerta	165	80
Garonne, 51, N. Oteiza	62	24
Imbroglio, 50, L. Zúñiga	183	111
Marconigrama, 50, M. Núñez	903	413
Apántale, 49, J. Pinto	259	197
Desquite, 49, L. Zamora	70	55
Colorado Maduro, 48, A. Sánchez	90	81
	2536	2229

Ganado por 3|4 de cuerpo; el 3.o a 2 cuerpos.

Tiempo: 1.18 1|5.

No corrieron: Saltarella, 60; Bolero, 54; Espadaña, 53; Gallión, 50; Talarís 50.

Dividendos de Tribunas, unidad de 5 pesos:

Ganador de Juanilla	$ 38.00
Placé de id.	11.40
Id. de Pillullo	39.30
Id. de Mamadeira	64.60

Dividendos de Galerías, unidad de 2 pesos:

Ganador de Juanilla	$ 16.40
Placé de id.	5.50
Id. de Pillullo	7.30
Id. de Mamadeira	19.80

Dividendos de Viña del Mar, unidad de 5 pesos:

Ganador de Juanilla	$ 41.50
Placé de id.	13.70
Id. de Pillullo	18.60
Id. de Mamadeira	34.10

7.a CARRERA.—BARSAQUITO, FACIL, BORGUE, AGOSTO.

4.a carrera

Premio WILLINGTON.—1,200 metros.—$ 1,500 al 1.o, 300 al 2.o y 150 al 3.o

	G.	P.
1.o Activo, 56 kilos, 6 años, por El Tango y Cacarela, del señor A. Ulloa, jockey J. Oregón	573	361
2.o Prothos, 53, A. Nieto	799	378
3.o Pelendón, 52, J. Vergara	1011	502
4.o Injuria, 50, S. Jiménez	401	304
Assaye, 58, G. Guerra	140	96
Alloahue, 56, C. Pombet	193	90
Carillón, 55, L. Parada	69	51
Glacé, 54, C. Santander	125	99
Veldora, 54, R. Hernández	56	52
Popy, 53, J. Troncoso	417	197
Rodrigo, 52, L. Bravo	129	113
Pilín, 52, E. Aguilera	57	40
Pasajero, 51, J. Pinto	300	185
Lea, 50, J. Urzúa	62	61
Fiero, 49, L. Zamora	204	187
	4536	2706

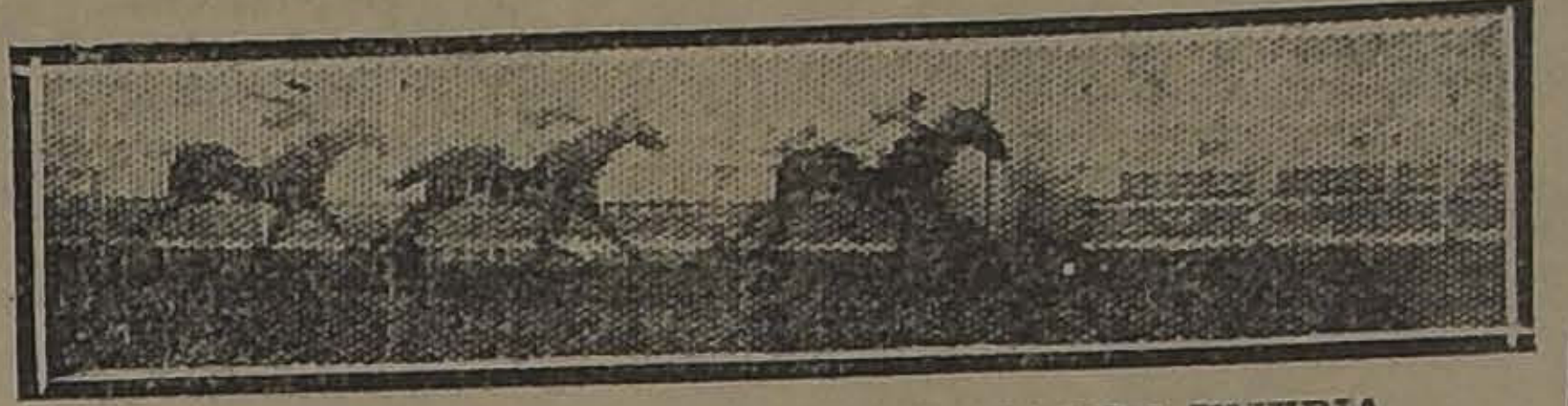

4.a CARRERA.—ACTIVO, PROTHOS, PELENDON, INJURIA.

Ganado por 2 cuerpos; el 3.o a 1 1|2 cuerpo.

Tiempo: 1.18 2|5.

No corrieron: Gorgonzola, 53; Jettatura, 46; General Gouch, 46.

Dividendos de Tribunas, unidad de 5 pesos:

Ganador de Activo	$ 35.60
Placé de id.	10.50
Id. de Prothos	10.30
Id. de Pelendón	9.00

Dividendos de Galerías, unidad de 2 pesos:

Ganador de Activo	$ 10.50
Placé de id.	4.40
Id. de Prothos	4.00
Id. de Pelendón	4.20

Dividendos de Viña del Mar, unidad de 5 pesos:

Ganador de Activo	$ 52.10
Placé de id.	14.70
Id. de Prothos	11.70
Id. de Pelendón	16.30

Quinta carrera

Premio Waldersee. — 1,200 metros.—$ 1,500 al 1.o, 300 al 2.o y 150 al 3.o

	G.	P.
1.o Filoche, 59 kilos, 6 años, por Semproni y Fiole, del stud Porvenir, jockey C. Pombet	1294	555
2.o Agua Va, 53, R. Hernández	527	274
3.o Hesperia, 46, I. Muñoz	132	121
4.o Tortilla, 52, N. Oteiza	522	255
Albaycín, 54, J. Madrid	78	55
Acalia, 53, J. Lorca	96	65
Marida, 52, M. Díaz	225	175
War Paint, 52, J. Vergara	435	260
Tarnopol, 50, G. Guerra	816	537
Sperata, 47, J. Pinto	279	190
Peyuco, 45, S. Jiménez	559	758
	4963	2845

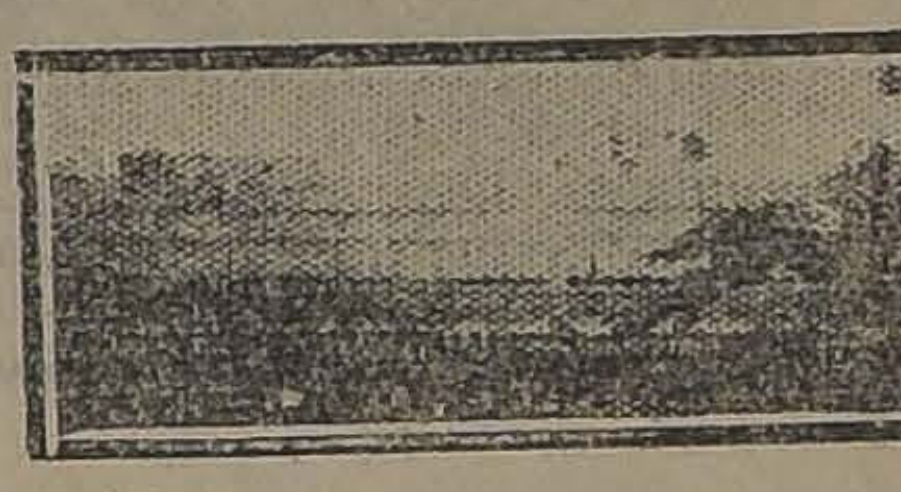

6.a CARRERA.—PRALINE, FANFARRONA, FEÑO, HIDALGA.

Ganado por 2 cuerpos; el 3.o a media cabeza.

Tiempo: 1.18.

No corrieron: Wintergreen, 51; Goyesca, 43; Perito, 42.

Dividendos de Tribunas: unidad de 5 pesos

Ganador de Filoche	$ 17.30
Placé de id.	9.80
Id. de Agua Va	14.80
Id. de Hesperia	27.20

Dividendos de galerías: unidad de 2 pesos

Ganador de Filoche	$ 9.30
Placé de id.	4.70
Id. de Agua Va	5.40
Id. de Hesperia	11.80

Dividendos de Viña del Mar, unidad de 5 pesos

Ganador de Filoche	$ 34.80
Placé de id.	15.70
Id. de Agua Va	14.90
Id. de Hesperia	29.70

Sexta carrera

Premio Woodbine. — 1,900 metros. — $ 2,500 al 1.o, 500 al 2.o y 250 al 3.o

	G.	P.
1.o Praliné, 41 kilos, 4 años, por Burlesco y Chicana, del señor O. Bernstein, jockey A. Sánchez	493	315
2.o Fanfarrona, 45, P. Silva	305	166
3.o Feño, 42, J. Pinto	417	222
4.o Hidalga, 52, J. Vergara	787	383
Tangola, 51, G. Guerra	1653	546
Piave, 48, C. Santander	686	254
Helyette, 47, M. Núñez	1290	575
Euclid, 40, A. Gutiérrez	209	137
	4536	2706

Ganado por medio cuerpo; el 3.o a 2 cuerpos.

Tiempo: 2.7.

No corrieron: Minneápolis, 58; Papamoscas, 51; Fleur, 50; Malvaloca, 50; Rintintín, 47; Alta Ley, 46; Chañar, 46.

Dividendos de Tribunas: unidad de 5 pesos

Ganador de Praliné	$ 53.20
Placé de id.	13.70
Id. de Fanfarrona	21.40
Id. de Feño	17.30

Dividendos de galerías: unidad de 2 pesos

Ganador de Praliné	$ 25.60
Placé de id.	6.10
Id. de Fanfarrona	6.60
Id. de Feño	5.60

Dividendos de Viña del Mar, unidad de 5 pesos

Ganador de Praliné	$ 64.60
Placé de id.	16.30
Id. de Fanfarrón	18.70
Id. de Feño	17.40

Séptima carrera

Premio Window. — 1,200 metros.—$ 1,500 al 1.o, 300 al 2.o y 150 al 3.o

	G.	P.
1.o Barsaquito, 48 kilos, 6 años, por Barsac y Orgullosa, del corral Detonación, jockey L. Bravo	219	111
2.o Fácil, 51, L. Zamora	884	309
3.o Borgue, 61, E. Canales	1798	472
4.o Agosto, 46, A. Sánchez	549	302
Huacha, 60, L. Carrasco	1	1
Diva, 58, L. Zúñiga	4	3
Filfa, 58, N. Oteiza	3	1
Farrutín, 56, M. Núñez	319	156
Octubre, 55, M. J. Silva	714	247
Elmore, 55, G. Guerra	1052	344
Asturiano, 54, J. Vergara	296	176
Variable, 47, J. Lorca	140	52
Antena, 45, A. Marinay	16	11
	5995	2189

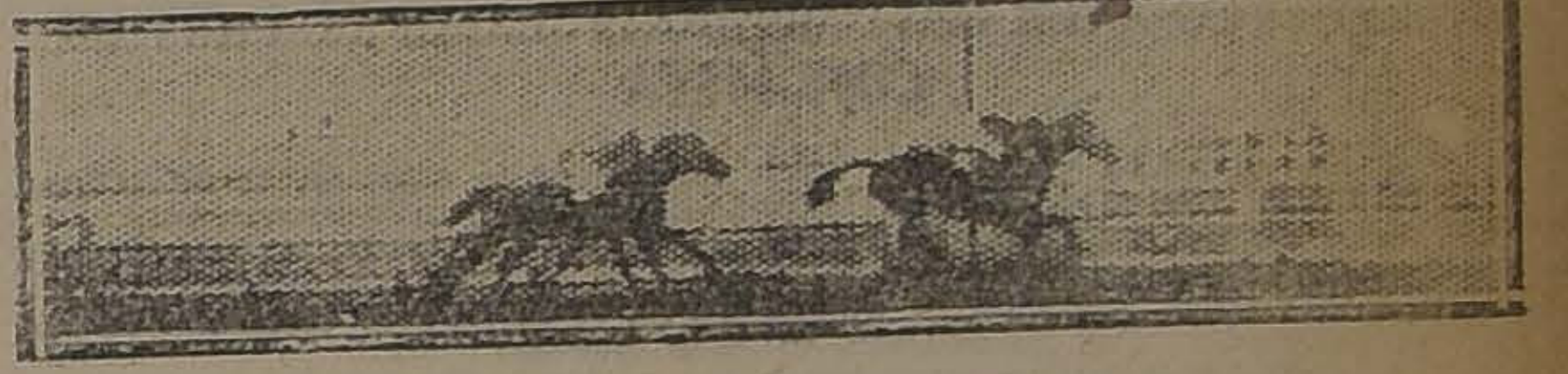

5.a CARRERA.—FILOCHE, AGUA VA, HESPERIA, TORTILLA.

Ganado por media cabeza; el 3.o a 3 cuerpos.

Tiempo: 1.17 1|5.

No corrieron: Sovereing, 43; Regalada, 43; Risa Loca, 42.

Dividendos de Tribunas: unidad de 5 pesos

Ganador de Barsaquito	$ 123.20
Placé de id.	21.20
Id. de Fácil	10.80
Id. de Borgue	8.80

Dividendos de galerías: unidad de 2 pesos

Ganador de Barsaquito	$ 25.60
Placé de id.	5.60
Id. de Fácil	4.20
Id. de Borgue	3.60

Dividendos de Viña del Mar, unidad de 5 pesos

Ganador de Barsaquito	$ 72.20
Placé de id.	14.20
Id. de Fácil	11.40
Id. de Borgue	10.00

NOTICIAS DIVERSAS

Preparadores de los ganadores de ayer en ambos hipódromos.

CLUB HIPICO

Saint George, S. Silva.
[illegible], C. Lacalle.
[illegible], I. Yáñez.
[illegible], R. Cárdenas.
Hastings, F. Rojas.
Sovereing, P. P. Cancino.
Danger, I. Espinoza.

HIPODROMO CHILE

Naptha, F. Peralta.
Xama, F. Peralta.
Juanilla, C. A. Gómez.
Activo, J. B. Molina.
Filoche, F. Peralta.
Praliné, C. Morris.
Barsaquito, A. Rodríguez C.

Saint George, ganador de la prueba de remate, fué adjudicado en $ 4,000 a su dueño.

—El preparador de Inconstante se presentó a la junta de comisarios a exponer que no estaba conforme con la carrera de su pensionista, el jockey Daniel López declaró que había cumplido las instrucciones, pero que el caballo se resbalaba en el barro. Se tomó nota de esta declaración.

—En la tercera carrera reclamó Quilpué contra Picoreta por haberlo cruzado en la partida. Llamado el Stater, señor Cerda, expuso que no había visto nada. Por este motivo sólo se tomó nota del reclamo.

—El preparador H. Michaels fué llamado por los señores comisarios para que explicara la mala carrera producida por su pupilo Quilpué. Michaels la atribuye a que su pupilo está con principios de cañeras.

—El preparador y jinete de Danger fueron llamados por la Junta de Comisarios, para que explicaran la desconformidad de performances de este animal en las dos últimas reuniones. Oídas las explicaciones de I. Espinoza y Molina, se acordó dejar en estudio este asunto.

También fueron llamados el preparador y jockey de Emily, para que explicaran la mala carrera de la yegua. Al preparador Sandoval no se le encontró. El jockey Núñez declaró que llevaba orden de correr en cuarto lugar y largar en la recta, pero no la había huasqueado ni requerido a la espuela, porque la yegua se negaba a emplearse. Se tomó nota de esta declaración y se acordó esperar las esplicaciones de Sandoval para proceder.

Con la reunión extraordinaria del Sábado 4 de Agosto, termina el castigo al jockey H. Ramírez, quien podrá aceptar compromisos de monta para la reunión del Domingo próximo.

Tatcho fué suspendido por un mes por indócil para partir, por el juez de partida del Hipódromo Chile.

RESULTADOS DE LAS CARRERAS DE AYER EN BUENOS AIRES

1.a carrera.—1,600 metros.—1.o Manga Azul; 2.o Chimere; 3.o Carulli.
Ganado por 2 1|2 cuerpos.
2.a carrera.—2,200 metros.—1.o Integral; 2.o Sensitivo; 3.o [illegible].
Ganado por 3|4 de cuerpo.
3.a carrera.—1,500 metros.—1.o Opción; 2.o Escobilla; 3.o Outregause.
Ganado por un pescuezo.
4.a carrera.—1,000 metros.—1.o Zeus; 2.o Soucí; 3.o Despreciado.
Ganado por una cabeza.

5.a carrera.—4,000 metros.—(Clásico).—1.o Stayer II, por Enero y Sevillana, del Stud 19 de Abril, jockey I. Leguizamo; 2.o Don Padilla; 3.o Brown.
Ganado por 2 1|2 cuerpos.

6.a carrera. — 1,500 metros.—1.o Sor Belén; 2.o Zagala; 3.o Tacna.
Ganado por 1|2 cuerpo.
7.a carrera. — 1,600 metros.—1.o Pashá; 2.o Poully; 3.o Tangage.
Ganado por un pescuezo.
8.a carrera.—2,500 metros. — 1.o Trotol; 2.o Mil Más; 3 o Arancedo.
Ganado por 1 1|4 cuerpo.

DIRECCION GENERAL DE IMPUESTOS INTERNOS

PARA CONOCIMIENTOS DE LAS MUNICIPALIDADES, TESOREROS FISCALES Y CONTRIBUYENTES

El Ministerio de Hacienda con fecha 30 de Junio último, ha decretado lo que sigue:

"N.o 1102.—He acordado y decreto:

"En conformidad a la autorización dada por el artículo 2.o transitorio del decreto-ley N.o 1028 de 19 del actual, se fijan los siguientes plazos para la ejecución del próximo avalúo territorial que el citado decreto-ley ordena practicar y que debe regir para el cobro de los impuestos internos durante el quinquenio que expirará el 31 de Diciembre de 1929:

"1.o Desde el 1.o de Julio próximo hasta el 1.o de Octubre, los propietarios pueden presentar a la Dirección de Impuestos Internos o a las Oficinas Departamentales de su dependencia, las declaraciones establecidas en el artículo 6.o del decreto-ley.

"2.o Desde el 1.o de Julio hasta el 15 de Noviembre próximos, las Municipalidades y Tesoreros Fiscales enviarán a la misma Dirección, los roles de avalúo comunales a que se refiere el artículo 8.o del decreto-ley citado.

"3.o Antes del 15 de Enero de 1924, la Dirección de Impuestos Internos devolverá a los Municipios y Tesorerías Fiscales los roles con las modificaciones que hubiere introducido en conformidad a lo que prescribe el artículo 12.o del decreto-ley, a fin de que se publique por una sola vez en algún periódico local. Si los Municipios no lo publicaren antes del 20 de Enero, procederán a hacerlo los Tesoreros Fiscales, con cargo a los Municipios. En todo caso, estas publicaciones deben estar hechas antes del 1.o de Febrero de 1924.

"4.o Los que se consideren perjudicados por estos avalúos, podrán reclamar hasta el 30 de Marzo, ante el Juez de Letras en lo Civil, en la forma establecida por el artículo 14 del decreto-ley.

"5.o La tramitación a que se refiere el artículo 15 del decreto-ley, debe quedar resuelta antes del 30 de Abril y las apelaciones a que se refiere el artículo 16 del mismo decreto-ley, deben a su vez, ser resueltas antes del 30 de Mayo de 1924, debiendo enviar los autos al Juez de primera instancia dentro de los tres días siguientes, dándose previamente copia a la Dirección de Impuestos Internos.

"6.o Las listas de avalúos definitivos formadas en esa forma y según lo que prescribe el artículo 17 del decreto-ley, deberán ser publicadas íntegramente por la Dirección de Impuestos Internos en algún diario o periódico local y en carteles que se fijarán en la puerta de la Secretaría Municipal respectiva, a fin de que sean conocidas por los contribuyentes. Estos avalúos empezarán a regir el 1.o de Julio de 1924, debiendo quedar vigentes hasta el 31 de Diciembre de 1929.

"Tómese razón, comuníquese, publíquese e insértese en el "Boletín de Leyes y Decretos del Gobierno". — ALESSANDRI. — Agustín Correa Bravo."

El artículo 2.o transitorio en que se funda el decreto que precede, dice así:

"Art. 2.o Se autoriza al Presidente de la República para fijar los plazos especiales a fin de efectuar el primer avalúo ordenado por esta Ley."

LA RIOJANA
ESTADO 64-72
Martínez Blanco y Co.
Realiza esta Semana los siguientes Artículos a Precios sin competencia
ALFOMBRAS de 1 pieza en varios tamaños, cretonas.
FRAZADAS, SOBRECAMAS y varios otros artículos.
CRETONAS, ancho 0.80, cada una, metro a . . . . $ 3.80
FELPAS lino, su valor $ 35.00, metro a . . . . $ 25.00
LONAS de hilo para escala, metro desde . . . . $ 3.80
HULE pergamoit para tapizar muebles, metro a . . . . $ 8.00
FRAZADAS Españolas pura lana, c|u. $ 60, $ 50, $ 45 y $ 38.00
FRAZADAS algodón, c|u. a $ 14, $ 12.50 y . . . . $ 9.90
SOBRECAMAS clase extra, antes $ 55.00 c|u., hoy . . . . $ 43.00
COTI adamascado, ancho 1.40 ctm., metro a . . . . $ 9.50
CREA 1|2 hilo, desde $ 10.00 metro, $ 8.50 y . . . . $ 7.00
MOLETON rosa, cielo y blanco, metro a . . . . $ 2.90
PAÑOS felpa, c|u. a $ 4.30 y . $ 3.90
SABANAS crea, c|u. a $ 18.00, $ 15.00, $ 12.00 y . . . . $ 9.90

FERIA
EDUARDO RODRIGUEZ y CIA.
Calle Exposición Esq. de Antofagasta
GRAN FERIA
EL MARTES 31, a la 1.30 P. M.
VENDRAN:
POR ARRIENDO DEL FUNDO "SAN LUIS DE BUIN"
30 BUEYES DE TRABAJO, garantidos, sanos y nuevos.
15 YEGUAS mestizas de percherón, diestras de arado.
20 CABALLARES del servicio del Fundo.
MAQUINARIA
(Se rematarán a las 1.30, en punto)
1 SEGADORA atadora "DEERING"; 1 SEGADORA "EMERSON" de 6" para pasto.
1 RASTRILLO "EMERSON" para pasto; 1 SEMBRADORA "HOOSIER" de 10 discos.
1 HARNEADORA "STUBBS" con todos sus harneros: 1 TRACTOR "FORDSON".
1 MOTOCULTOR "SOMUA" y 3 CARRETAS AMERICANAS. Toda esta maquinaria está en perfecto estado y lista para trabajar.
1 COCHE BREACK en perfecto estado, con arneses para 3 caballos.
LLEGADO DE MULCHEN:
36 VACAS GORDAS de muy buena clase.
36 NOVILLOS GORDOS, sobresalientes en calidad y gordura.
LLEGADOS DE LA FRONTERA:
(Por cuenta de un solo comitente):
150 VACUNOS ENTRE BUEYES DE TRABAJO muy buena clase, VACAS GORDAS Y NOVILLOS PARA ENGORDA.
LLEGADOS DE SAN BERNARDO
28 VACAS PARIDAS DE TERNEROS CHICOS, muy buenas lecheras.
Llegados de Freire, Temuco, Trigal, Máfil, Curicó, Talca, Etc.
690 VACUNOS ENTRE BUEYES, VACAS, NOVILLOS, LECHONES, gordos y para engorda.
DE OTRAS PROCEDENCIAS:
2 TOROS HOLANDESES muy buen estado.
260 CABALLARES de montura, tiro y arado.
1 CHANCHO y 2 CHANCHAS DE RAZA BERSHIRE, finos, nuevos y sanos.
EDUARDO RODRIGUEZ y CIA.
COMISION: 1 o|o. — Toda clase de facilidades para embarques y arreos. — Servicio especial de carruajes en EXPOSICION ESQ. DE ALAMEDA.

MUEBLES
Consulte nuestros precios. de todas clases, a precios sumamente bajos, y con grandes facilidades de pago, vende la
Mueblería Arturo Prat
ARTURO PRAT 182

NITRO-OZONA
LOWE-WEISSFLOG
Grandioso desinfectante titulado Salvador por el público de Chile en la época del cólera, 1887, en que salvó numerosos habitantes.
Unico remedio comprobado por la radiografía como radical curador de la tuberculosis (tisis). Pruebas acumuladas durante 40 años, a disposición del público.
Nitro-Ozona regularizador del organismo y de la circulación sanguínea.
Cura toda clase de enfermedades infecciosas: Viruelas, tifus, membrana, etc. Afecciones infecciosas crónicas: Sífilis, cáncer, carcoma, etc. Enfermedades de la piel, rápidamente curadas.
Remito gratis a quien lo pida: Catecismo Nitro-Ozona, librito explicativo.—Luis Lowe.—Casilla 832.—Claras 149.—Teléfono 1832.—Droguería Daube y boticas principales.

Contra Grippe
Tos, dolor de garganta, neuralgia, resfrío, está indicado el poderoso remedio
MUSTEROLE
WILL NOT BLISTER
De venta en las
BUENAS BOTICAS

VIDA OBRERA

LAS FIESTAS DEL SABADO

CON TODO EXITO SE EFECTUARON LAS FIESTAS QUE LOS CENTROS Y SINDICATOS DE CHAUFFEURS Y SPARTA REALIZARON EL SABADO PROXIMO PASADO

EL SINDICATO QUE LA DEDICABA EN HONOR DEL Sr. MEN[illegible]A. RESULTO ESPLENDIDA Y ASISTIERON DIVERSAS SOCIEDADES CONGENERES.

LA ELECCION DE MIEMBROS DE LA JUNTA EJECUTIVA FEDERAL

SE EFECTUO AYER OBTENIENDO EL EXITO EL PARTIDO COMUNISTA

Como se había anunciado, ayer se efectuó la elección de miembros de la Junta Ejecutiva Fereral acordada por la Junta Provincial.

La elección, se hizo en general en forma tranquila, anotándose la única incidencia que sólo tomaron parte en ella, los miembros del Partido Comunista, habiéndose abstenido de votar la casi totalidad de los otros federados, que no militan en este partido.

Los elegidos fueron los siguientes, o sea la lista que presentó el partido nombrado:

	Votos
Juan Flores Tapia	342
Juan 2.o Gallardo	283
Germán Pignac	262
Francisco Martínez	281
José Vergara	271

Sacaron también algunos votos: Faustino Villalón, 55; Castor Vilarín, 33, Eulogio González, 25 y otros con escaso número de votos.

PUBLICACIONES DE LA FEDERACION OBRERA DE CHILE

JUNTA PROVINCIAL — Para hoy a las 8.30 P. M. ha sido citada la Junta Provincial en la Federación Obrera de Chile, en Agustinas 730.

PUBLICACIONES DE LA ASOCIACION DE CUADROS ARTISTICOS OBREROS DE CHILE

CONJUNTO ARTISTICO RENE HURTADO BORNE— Para hoy a las 8 y media P. M., en la Federación Nacional de Estudiantes, a todos los componentes de este Conjunto. Se hará la repartición de papeles de la obra que se pondrá en escena para la presentación del conjunto.

CITACIONES

Local: Federación Nacional de Estudiantes.

Para hoy a las 7 P. M., a los miembros del conjunto de adherentes particulares México.

—La Comisión Local, para el mismo día, a las 6.30 P. M. Componen esta comisión los señores: Castañeda, Céspedes, Arce y R. Vargas.

—Para el Martes, a las 6.30, a los presidentes y secretarios de todos los cuadros adheridos a esta colectividad, debiendo concurrir con sus respectivos timbres sociales.

—Para el Martes, a las 7 P. M., el Directorio. Tabla: Nombramiento de comisiones: actitud en favor de los cuadros, y cuestiones diversas.

ACUERDOS SOCIALES

Recordando a un esforzado luchador obreros

DON VICTOR JAURE J. EN EL 3.er ANIVERSARIO DE SU MUERTE

La Sociedad de S. M. "La Universal", cumple con el deber de tributar hoy, tercer aniversario de la muerte de su ex-presidente, don Víctor Jaure J. (Q. E. P. D.), un sincero homenaje de gratitud a su memoria.

El paso del meritorio luchador obrero señor Jaure, por las sociedades Igualdad y Trabajo y Fermín Vivaceta", ha dejado también una luminosa huella que han sabido seguir los dignos presidentes de dichas colectividades, encauzándolas por el recto camino del progreso social, el cual se debe, en gran parte, al esfuerzo y a la perseverancia que mantuvo en vida quien, hace hoy, tres años, bajó a la tumba rodeado del cariño de los suyos, y del recuerdo eterno de sus amigos y consocios, que hoy, silenciosos, recuerdan su nombre como simbolo de trabajo y de virtud.

FEDERACION DE OBREROS Y OBRERAS EN CALZADO. — Acuerdos tomados en la última sesión del Consejo Central. — Esta institución, en su última reunión celebrada con el objeto de tratar lo relacionado con la huelga del personal de la Fábrica de Calzado del señor Tryul, acordó lanzar un manifiesto a todos los federados, dando a conocer la separación de dicho personal.

Además, se cita a todos los cortadores en general a la primera reunión que celebrará el personal de la Fábrica, La Americana.

Para el Martes a las 8 P. M., se cita a la comisión del torneo atlético, con el objeto que reunan los fondos de la última velada. Se cita para hoy a todos los delegados asistentes a la sesión del Jueves próximo pasado.

En la Sociedad de Empleados a contrata de los Ferrocarriles

LA RECEPCION AL NUEVO DIRECTORIO

Como estaba anunciado, ayer se llevó a efecto la recepción que los miembros de esta colectividad, habían organizado al nuevo directorio en el local de la Sociedad Santiago

Sociedad Defensores de Chile en 1879

DON ISAIAS TAGLE ROJAS

Ayer ha dejado de existir en esta capital el señor don Isaías Tagle Rojas, miembro de la Sociedad Defensores de Chile en 1879.

El señor Tagle R., al estallar la guerra contra el Perú y Bolivia, corrió presuroso junto con los demás jóvenes patriotas de ese tiempo, al teatro de la contienda en el Regimiento Movilizado Rengo. Hizo la segunda campaña y Expedición a Arequipa, encontrándose en distintas acciones de guerra.

Durante la revolución del 91, se enroló en el Ejército Constitucional, habiendo sido ascendido durante ese año al grado de teniente, en cuyo grado se retiró del Ejército por invalidez absoluta.

Sus funerales tendrán lugar hoy, a las 2 y media de la tarde.

El cortejo partirá desde su casa habitación, calle Concepción número 1357.

A ellos se invita a los miembros de la Sociedad Defensores de Chile y a las sociedades amigas.

Don Francisco Berrios

ANTEAYER EN SANTIAGO

En el Pensionado del Hospital de San Vicente y rodeado del afecto de su familia, y de sus amigos íntimos, ha dejado de existir a las 5.20 de la tarde del Sábado último el distinguido y abnegado luchador obrero don Francisco Berríos.

Servidor incansable y tesonero de los intereses de la clase trabajadora, logró conquistarse el afecto de todos los hombres que a su lado, bregaron por la consecución de altos y nobles ideales.

Miembro distinguido del Partido Demócrata, fué también en el seno de esta colectividad política considerado como un elemento de utilidad y de valer para la satisfacción de sus programas de redención popular.

Los funerales del señor Berríos se efectuarán a las 4 de la tarde de hoy y a ellos concurrirán en cuerpo [illegible] rias instituciones obreras y la Agrupación Demócrata de Santiago.

NUEVA CONFERENCIA EN EL ESMERALDA. — El Domingo próximo a las 11 A. M., en el Teatro Esmeralda, se llevará a efecto una interesante conferencia que estará a cargo del distinguido hombre público don Manuel Rivas Vicuña.

El tema será de bastante actualidad. Será anunciado en uno de [illegible] próximos días de esta semana.

Habrá también una disertación por don Daniel Schweizer, y algunos números de variedades.

Por lo variado e interesante del programa la Sección Empleados de Comercio, que organiza esta fiesta, espera obtener seguro éxito. La entrada será libre.

FABRICAS Y MAESTRANZAS DEL EJERCITO. — Ha estado en nuestra redacción la viuda del ex-operario del taller de mecánica del señor Luis Escobar (Q. E. P. D.), a pedirnos hiciéramos públicos sus agradecimientos al personal de esa repartición, y en especial, al señor Inspector Arturo Oyarzún, por las facilidades que dió a la comisión que tuvo a cargo la suscripción a su favor. También hace extensivos sus agradecimientos al personal de la Compañía Minera La Disputada y Mineral El Teniente, por su generosa donación en favor de sus pequeños hijos.

FIESTAS SOCIALES

CENTRO SOCIAL "EL FAR WEST.— La velada cultural de esta noche. — Hoy, a las 9.30 P. M., se llevará a efecto la gran velada de gala que en honor a los redactores obreros de la prensa de Santiago ha venido organizando este Centro.

EN LA SOCIEDAD DE S. M. DE CERVECEROS "ANDRES EBNER"

LA FIESTA DE AYER EN CONMEMORACION A SU PRIMER ANIVERSARIO

PARTE DE LOS ASISTENTES A LA FIESTA DE AYER

Con todo entusiasmo se efectuó ayer la fiesta que, con motivo de celebrar el primer aniversario e inauguración de su estandarte, había organizado la Sociedad de Socorros Mútuos de Cerveceros Andrés Ebner.

Durante la fiesta, se desarolló un interesante programa musical y se procedió a hacer entrega al nuevo directorio, junto con el estandarte social.

Asistieron a esta fiesta, especialmente invitados, representantes de sociedades obreras de esta capital y miembros de la prensa.

COMITE PRO SALVACION DE LA RAZA

EN EL LOCAL DE LA LIGA CHILENA DE HIGIENE SOCIAL, CELEBRA AYER ESTE COMITE SU PRIMERA SESION

Se ocupa en ella de importantísimos asuntos, entre ellos, lo relacionado con la higienización en las panaderías

Ayer a las cuatro de la tarde, y conforme se resolvió en su sesión constitutiva, celebró sesión el Directorio del comitée elegido el Sábado pasado, y el cual está encargado de combatir las enfermedades de trascendencia social.

Esta reunión, se efectuó bajo la presidencia del señor Carlos Alberto Martínez, concurriendo los vicepresidente, señora Ernestina Pérez y señor Luis Ayala; los secretarios señora Sara Inostroza de Soto, Roberto Salinas Astudillo y Daniel Castañeda Macías; el tesorero doctor don Carlos Fernández Peña y el sub, señor Emilio Zapata D. Igualmente se encontraban presentes los directores señorita Mercedes Segovia y señores Guillermo Martínez, Manuel Zavala, doctor Julio Bustos, Federico Fernández, Marcos Miranda, Francisco Godoy Aguirre y A. Urzúa Rozas.

Abierta la sesión, se entró a conocer de una atenta comunicación enviada por el doctor señor Oscar Fontecilla, quien, en nombre del doctor Villagra y del suyo propio, se ofrecían al comitée para secundar la labor que se propone desarrollar.

Se acordó agradecer el ofrecimiento del señor Fontecilla, y aceptarla, en atención a que hay una conferencia el próximo Sábado en el Teatro Setiembre, a cargo de la vicepresidenta, doctora doña Ernestina Pérez.

Sobre está conferencia, se nos ha pedido solicitar de cada una de las instituciones adheridas, encarezcan la mayor asistencia a ella, pues se exhibirá igualmente la importante película "La Tuberculosis".

A insinuación de uno de los asambleistas, se procedió al acuerdo de que dé una contestación al primer Alcalde, en su comunicación de fecha del Sábado pasado, por la cual se adhiere y ofrece su concurso en toda forma para la campaña de este comitée.

Asimismo, en la sala se produjo un animado debate, sobre el antiguo y grave problema de las panaderías, cuya higienización solicitada con tanta insistencia por el gremio de panaderos, aun no se ha podido conseguir en forma alguna.

Se dió lectura asimismo, a una carta enviada por la Sociedad Manuel Rodríguez y Centro Exequiel Viches, por la cual hacen presente que en la versión dada por los diarios, no han figurado como adheridas a este movimiento.

A este respecto, la secretaria de prensa expuso que se debía a una omisión, en la cual etsaban incluidas también las siguientes instituciones:

Plácido Pulgar, del Centro Santiago; Desiderio Moya, de la Sociedad Bernardo O'Higgins; Moisés Hervías, de la Sociedad Figueroa Alcorta; Elías Retamal, de la Sociedad La Universal; Liberato Folchi, de la Sociedad Manuel J. Baquedano, de Repartidores de Pan; Gregorio Latapiat, de la Sección Teatro del A. Obrero; Juan Pinto, de la Sociedad General de Pavimentadores.

Hecha esta aclaración, la sala siguió ocupándose acerca de su labor principal, entrando a conocer en seguida de graves denuncios que tienen relación con su obra depurativa, en cuanto a la defensa de la raza corresponde.

Dada la gravedad de ellos, se procedió a la designación de una comisión compuesta de los doctores señora Ernestina Pérez y señor Julio Bustos, y del señor Manuel Zavala, para que procedan a la visita de diversos establecimientos, acompañados de una comisión del Centro Comunista de Panaderos 1.o de Mayo, y del jefe de la Inspección Sanitaria correspondiente.

Continuándose la sesión, se procedió en seguida al conocimiento de la pauta de trabajo del comitée, resolviéndose que ella debía tratarse en forma de estudio de la declaración de principios, trabajo éste que incumbiría en todo caso a una comisión.

Como no hubiera inconvenientes en la sala, se procedió a la designación de esa comisión, quedando compuesta de las siguientes personas: vicepresidente, señor Luis Ayala; secretaria, señora Sara Inostroza; tesorero, señor Carlos Fernández Peña; doctor Julio Bustos y señor Manuel Zavala.

En cuanto a los otros denuncios hechos en la asamblea, se tratará de manera ue todos ellos se presenten en la próxima reunión, con los datos respectivos, para hacer las investigaciones y el estudio de ellos y en seguida solicitar de quienes corresponda, la sanción para los inculpados, o el cierre de los locales afectados con estas determinaciones.

Entrando a tratar acerca de la organización definitiva del comitée, se aprobó una indicación en el sentido de hacer presente que el Directorio creía oportuno el cobro de $ 5 como cuota social, para los gastos de secretaría, monto que en todo caso, se solicitará su sanción en la próxima reunión amplia de los delegados de las instituciones sociales adheridas a este grande movimiento, en favor de la vitalidad de nuestra raza.

Asimismo, se resolvió que el Directorio, por el momento, se reuna los Domingos en la tarde, en el mismo local de la Liga Chilena de Higiene Social, para sus sesiones.

Se hace presente igualmente, que toda correspondencia se debe dirigir a la secretaría citada, y que se encuentra establecida en la calle Bandera 166, altos.

La asamblea aprobó a continuación, la distribución de labores de la secretaría, correspondiendo ellas a las personas en la forma que se indica:

Secretarios de actas: señora Sara Inostroza y señor Julio Montiel.

Secretario de correspondencia, señor Roberto Salinas Astudillo.

Secretario de prensa, señor Daniel Castañeda Macías.

Para la asamblea que se celebrará el próximo Domingo, deben presentar las comisiones designadas sus informes, como también ella entrará a tratar los problemas pendientes, como ser, el relacionado con la labor de la prensa ante las actividades de este comitée; debate éste que quedó pandiente, en vista de las observaciones formuladas por todos los asambleistas, a propósito de las declaraciones hechas por el director señor Guillermo Martínez.

No obstante, se designó a la mesa directiva del comitée, para que cuando lo estime oportuno, pase a entrevistarse con los directores de los diarios, para hacerles presente nuevamente, la petición del comitée en el sentido de que se le presten todas las facilidades necesarias para los efectos de sus publicaciones.

La vicepresidenta, doctora señora Ernestina Pérez, resolviendo de inmediata necesidad la cuestión fondos, hizo presente al directorio que donaba la cantidad de mil ejemplares de folletos de educación higiénica moderna, que importan cincuenta centavos cada uno, para que el comitée procediera a su venta, por la suma de $ 0.20 cada uno, en favor de los fondos generales.

Tan generoso ofrecimiento de la doctora Pérez, mereció los parabienes y la gratitud de los asistentes, en nombre de los cuales los expresó el presidente señor Carlos Alberto Martínez.

Se resolvió finalmente, que la comisión de declaración de principios, debía reunirse el Viernes próximo.

UN FOLLETO DE INTERES

Acaba de aparecer, correctamente impreso, un interesante folleto, del que es autor el ingeniero don Leopoldo Navarrete Ch. y que contiene un trabajo presentado al primer Congreso Social y Cultural de la Juventud Demócrata, sobre Materias de Vulgarización Higiénica.

El trabajo del señor Navarrete, aprobado unánimemente en esa asamblea, aborda tópicos de innegable importancia para las clases obreras e instituciones en general, las cuales harán una obra de positivo beneficio, propagando las observaciones que contiene, cuyo mérito puede aquilatarse por el sumario de materias que trata:

I. El aire como principal elemento de vida.—II. Circulación de la sangre.—III. Respiración.—IV. Purificación del aire.—V. Aire viciado, ¿qué cantidad de aire necesitamos en nuestro dormitorio? — VI. Ventilación.—VII. Cómo debemos respirar. — VIII. Contagios.—IX. El alcoholismo. El tabaco.—X. Cuidemos al niño.—XI. Habitación higiénica, aire y sol.

Las personas o instituciones obreras, escuelas nocturnas, etc., que se interesen por este folleto, pueden solicitarlo al secretario general de la Confederación Social Demócrata, señor Serafín Soto, casilla 2183, remitiéndose gratis.

Oficina del Trabajo

SECCION BOLSA DE COMERCIO

Se han presentado a esta Oficina del Trabajo, las siguientes ofertas de colocación para trabajos inmediatos:

Para fábrica se necesitan 5 carpinteros mueblistas góticos, competentes, trabajo a trato.

Para fábrica se necesitan 5 carpinteros mueblisats para muebles planos, trabajos a trato.

Para fábrica se necesitan diez carpinteros mueblistas competentes, para muebles planos, trabajos a trato.

Para construcciones se necesitan carpinteros con herramientas, jornal al día, $ 9 o trato.

Baldosistas, colocadores de baldosas, trabajos a tratos.

Un herrero competente, para armadura de fierro de edificios, jornal al día, $ 10 o trato.

Un pintor competente, jornal al día, $ 9 o trato.

Jornaleros para construcciones, jornal al día, $ 6.

Para faenas hidráulicas, se necesitan, jornaleros, para una obra en Las Condes; trabajos a tratos, se les da alojamiento.

Se necesitan varias cocineras competentes, sin niños y con niños, siempre que sean de más de 5 años; empleadas para las piezas; comedor; servir de la mano; cuidar niños; niñeras con recomendaciones, para servir en casas honorables en esta ciudad, sueldo mensual, desde 30, 40, 50, 60, 70 pesos o más, según competencia.

OFRECEMOS. — Empleados y empleadas de oficinas dactilógrafos, comercio, paquetería, cigarrerías muy competentes y con excelentes recomendaciones; administradores, llaveros, mayordomos, cajeros y empleados diversos para fundos, con mucha práctica, para cualquier punto del país; inspectores y mayordomos de obras; ayudantes de ingenieros, dibujantes, choferes particulares o de arriendos, con carnet; practicantes enfermeros, empleados diversos para faenas salitreras o mineras, mineros para las diferentes ramificaciones, jornaleros para faenas hidráulicas, ferrocarriles, jornaleros agrícolas, obreros de los diversos oficios muy competentes, señoras cuidadoras de señoras o caballeros solos; obreras para fábricas, etc., etc.

Esta oficina atiende cualquier pedido de provincias, por correspondencias o telegramas, indicando condiciones y salarios que se pagará. Los patrones lorrerán con los gastos de trasportes. Los empleados, empleadas u obreros en general que deseen ocupación o trabajo, pueden pasar a inscribirse en los registros de esta repartición diariamente, los que serán ocupados de preferencia. — Los servicios de esta oficina son completamente gratuitos.

Mayores datos, en Arturo Prat 135, diariamente, de 9 a 12 y de 2 a 6 de la tarde, o al teléfono 2752.

En la oficina principal, Arturo Prat 131, se atiende diariamente de 2 a 6 de la tarde todo lo relacionado a los accidentes del trabajo.

LA GRAN CONVENCION LOCAL DE PROXIMO DOMINGO, ORGANIZADA POR LA I. W. W.

SE INVITA A TODAS LAS ORGANIZACIONES OBRERAS

Como hemos venido anunciando, el próximo Domingo se llevará a efecto la gran convención local que los obreros de la I. W. W. han organizado y para cuyo efecto, invitan a todas las organizaciones obreras autónomas, personales de fábricas, talleres o barracas.

Esta institución, ruega a todas las organizaciones que deseen participar en esta gran convención, contesten a la brevedad posible, a Nataniel 1057.

Con el objeto de hacer una elección única, se cita para el próximo Jueves a las 7 P. M., a todos los delegados que hayan nombrado los diversos departamentos industriales de la I. W. W. Se advierte que es de imprescindible necesidad, lo nidos de sus respectivos pode los acrediten como tal.

Los temas que se discutir ta convención, son los siguien

1.o Reafirmación del sistema ganización industria.

2.o Discusión amplia del co mo anárquico.

3.o Llevar a la práctica un neral local con el objeto de la libertad de los procesa asuntos sociales, y

4.o Conveniencia de las orga nes sindicalistas revolucionar nas a todo partido político, un diario que defienda y orien trabajadores hacia la emanci la humanidad.

EN LA ACADEMIA ARGENTINA. —Los grandes torneos de bailes del próximo Sábado — En el Teatro Salón del Centro Recreativo La Ilustración, ubicado en la calle Bascuñán Guerrero 542, se llevarán a efecto el próximo Sábado, los grandes encuentros de bailes modernos que son organizados por primera vez en este país, por la Academia de Bailes Argentina.

Los torneos que se bailarán, son de One Step y Tango Argentino y podrán participar en ellos únicamente aficionados. Habrá una serie aparte en One Step y los vencedores bailarán la final con los de la primera serie realizada el 8 de Julio. Las inscripciones para estos concursos, es de cinco pesos por pareja y se recibirán hasta el día de efectuarse los torneos.

Los premios consisten en una valiosa copa de plata, medallas de oro y plata y diplomas de honor.

Amenizará esta reunión social, la reputada orquesta típica estilo americano Jazz Band De Raymond.

El próximo Miércoles se reunirán los miembros de esta institución, a fin de elegir el nuevo directorio. La reunión se efectuará en este diario, a las 8 P. M.

CITACIONES

Federación Santiago Watt de Ma nistas y fogoneros y limpiado los Ferrocarriles de Chile.— D le cumplimiento al artículo 111 d estatutos, se cita a asamb neral extraordinaria para ma las 7 P. M.

Se tratará un voto propues el federado Clodomiro Pin

Local social: Antonio Varas na Tompson.

Conjunto Artístico La Unión cional.— A ensayo general pa de 7 a 8, en Andrés Bello

Sociedad de Artesanos "La —A los señores inspectore rios, a sesión ordinaria, para las 9 P. M.

Sociedad Unión de Peluquer Al directorio de la Comisión d tas, para hoy, a las 9 P. M. objeto de tratar la organiza torneo atlético y la inaugu del salón social. Local: Sa 1048.

INDUSTRIAS Y COMERCIO

CAMBIO

BANCARIO	$ 36.70
COMERCIAL	36.50

EQUIVALENCIAS DEL CAMBIO BANCARIO

1 dólar vale	$ 8.03¼
1 franco vale	0.47¾
1 marco vale	
1 lira vale	0.35
1 peseta vale	1.14¼
1 nac. argentino vale	2.73¼

PREMIO DEL ORO

184.80 o|o

Un peso papel vale 6 9|16d

S. A. FERIA IZQUIERDO

Precios corriente de la Feria de Animales del Sábado 28 de Julio de 1923:

Terneros de pie, gordos, $ 60 a 100.

Terneros de 1 año, 80 a 120.
Novillos de 1 1|2 año mestizos, 150 a 180.
Novillos de 2 años, 180 a 220.
Novillos de 3 años, 220 a 260.
Novillos a media gordura, 260 a 280.

Novillos gordos, 320 a 350.
Novillos mestizos, gordos, 450 a 500.

Vaquillas de 1 1|1 año, 140 a 160.
Vaquillas de 2 años, 170 a 200.
Vaquillas de 3 años, 200 a 240.

Vacas flacas, 150 a 160.
Vacas a media gordura, 220 a 250.
Vacas gordas, 320 a 360.
Vacas argentinas, gordas, 480 a 520.
Vacas mestizas, gordas, 450 a 500.
Vacas paridas, mestizas, 500 a 550.

Torunos gordos, 380 a 450.
Toros, 400 a 500.
Bueyes flacos, 180 a 220.
Bueyes a media gordura, 350 a 380.
Bueyes gordos, 480 a 540.
Bueyes de trabajo, 280 a 350.
Bueyes mestizos, de trabajo, 380 a 450.

Bueyes mestizos, gordos, 550 a 620.
Corderos, 40 a 45.

Venta al peso

Vacas, $ 0.70 a 0.97.
Bueyes, 0.65 a 0.92.
Torunos, 0.50 a 0.75.
Novillos, 0.60 a 0.92.

MATADERO PUBLICO

ENCIERRA DE HOY

Ganado mayor		Ganado menor	
Bueyes	46	Corderos	574
Novillos	145	Cerdos	394
Vacas	237	Cabros	20
En vara	60	Terneros	52
		Total	1040
Total	488		

VALIOSAS TRANSACCIONES

Don Ezio T[illegible] ha comprado a don Tehfe Tupper la propiedad ubicada en San Antonio 5333-531, en 10 mil pesos.

—Don Berdichepsky ha comprado a la Sociedad Aycaguer Duhalde y Cía, la propiedad ubicada en Bascuñán Guerrero, esquina de Sazié y San Alfonso, en 215 mil pesos.

Ambas transacciones se hicieron por intermedio de la oficina de propiedades del señor don Roberto González Lira.

—La Compañía de Seguros "La Americana" compró por intermedio de su Director-Gerente, don Ricardo Montaner Bello, al Banco Español de Chile, la propiedad denominada "El Cardonal", situada en calles Baquedano, San Pablo y nida Brasil, en la suma de cientos ochenta mil pesos. La ración fué hecha directame las gerencias de estas nes.

ACCIONES Y BONOS

Ultimas cotizacion

BANCOS

	Val. pagado
Chile	$ 100
Concepción	$ 50
Curicó	$ 100
Chile y Arg.	$ 100
Edwards	$ 100
Español	$ 100
Francés	$ 50
Garantizador	$ 100
Hip. de Chile	$ 200
Hip. y de Cred.	$ 50
Hip. de Valp.	$ 100
Indust. y Com.	$ 20
Italiano (S. A.)	$ 100
Italiano (S. B.)	$ 100
Nacional	$ 50
Talca	$ 100
MINERAS	
Aconcagua	$ 10
Alamos	—
Araca	£ 1
Arauco	$ 10
Caylloma	sh 5
Car. Penco, Priv.	$ 10
Colquiri	$ 5
Condoriaco	$ 10
Coronel	$ 20
Chacaltaya	$ 5
Chañarcillo	—
Choicas	$ 10
Dichas	$ 25
Disputada	$ 5
Domeyko	$ 5
Espino	$ 10
Fort. Colquiri	$ 12
Gatico	$ 10
Guanaco	—
Gr. de Collah	£ 5
Huanchaca	£ 1
Huanuni	—
Kolluani	$ 50
Lebu	£ 1
Llallagua	$ 50
Máfil	sh 10
María Franc.	$ 5
Marta	$ 50
Minera e Ind.	£ 1
Monte Blanco	$ 10
Nueva Elqui	£ 1
Oploca	bs 20
Oruro	$ 20
Parga	—
Pintados	—
Poderosa de C.	—
Salvador	$ 20
San Bartolo	£ 1
San José de O.	£ 1
Schwager	$ 5
Santa Rita	$ 10
Taltal	£ 1
Tocopilla	$ 10
Totoral	$ 5
Tres Puntas	$ 5
Vacas	$ 5
Yaco	£ 10
SALITRERAS	
Agua Santa	—
Agua Verde	—
Alianza Taltal	$ 50
Antofagasta	$ 10
Barcelona	£ 1
Boquete	—
Cerrillos Antf.	£ 1
Chilena	—
Flor del Desierto	£ 1
Galicia	£ 1
Lastenia	$ 20
La Unión	£ 1
Loa	$ 20
Nueva Castilla	£ 1
Peñón	£ 1
Perfetti	—
Perseverancia	—
Sgo. Nitrate	£ 5
Tocopilla (Ord.)	—
Unión de Taltal	£ 1
AGRICOLAS Y GANADERAS	
Aysen	$ 15
Budi	$ 20
Coquimbo	£ 1
Gente Grande	£ 1
Laguna Blanca	$ 20
Ñuble y Rup.	£ 1
Río Cisnes	£ 1
Tierra del Fuego	—
Toltén	$ 20
Vallenar	
SEGUROS	
Alsacia	$ 50
Alemana	$ 200
Alianza Chilena	$ 25

MEDIDORES DE GAS

de 3, 5 y 10 luces se compran en la

Cía. DE CONSUMIDORES DE GAS

SANTO DOMINGO 1061

MADERAS ELABORADAS

OFRECE A PRECIOS MUY BAJOS

"LA REPÚBLICA"

BARRACA Y FABRICA: DOMEYKO 2354, ENTRE Av. ESPAÑA Y REPUBLICA

Puertas, Ventanas, Galerías y Persianas - Hay lista para entrega

CARPINTEROS: Hay completo surtido de batientes, palillos, pelnazos, centros y marcos.
MOLDURAS: Gran surtido y se hacen sobre medidas.
MANGOS para escobas y plumeros, lisos y torneados.
LISTONES para pisos, cielo, parque y zócalos.
ROBLE para envigado de 2x6, 2x5 y 2x10, hasta 10 metros de largo.

CARROS N.os 17 y 18 DEJAN A LA PUERTA

TELEFONO 182 (Parque) — CASILLA N.o 3081

Comunidad M. Escobedo M.

Araucanía	$ 25	55	n.
América	$ 25	92 1|4	n.
Americana	$ 150	200	n.
Anglo Chilena	$ 25	75	n.
Chilena Consold.	$ 25	93	n.
Central	$ 25	69	n.
Cóndor	$ 20	18	n.
Confianza	$ 40	53	n.
Española	$ 100	230	n.
Estrella	$ 10	22	n.
Esmeralda	$ 25	19	n.
Francesa	$ 50	192	n.
Franco Chilena	$ 25	50	n.
Germania	$ 25	55	n.
Iberia	$ 62.50	140	n.
Italia	$ 300	335	n.
Internacional	$ 25	42	n.
Industrial	$ 25	40	n.
Mapocho	$ 75	145	n.
Mundial	$ 100	70	n.
Nacional	$ 500	725	n.
N. España	$ 175	212	n.
Porteña	$ 10	2	n.
Previsora	$ 50	32	n.
Protectora	$ 175	200	n.
Providencia	$ 20	12	n.
Santiago	$ 225	330	n.
Unión Nacional	$ 70	65	n.
Unión Chilena	$ 375	700	n.
Unión Ital-Chil.	$ 20	13 1|2	n.
Valparaíso	$ 15	5	n.
Viña del Mar	—	8 1|2	n.
INDUSTRIALES			
Am. Shoe Fact.	$ 100	39	n.
Austral de Mad.	—	0.50	c.
Buques y Mad.	$ 50	38	n.
Cem. Melón	£ 1	46 1|2	n.
Cerv. Unidas	$ 20	43	n.
Fósforos	$ 50	132	n.
Chiclayo	—	36	n.
Diques	$ 100	125	n.
Electricidad	$ 50	87	n.
Envases y Enl.	$ 10	8 1|2	n.
Gas Santiago	$ 50	54 1|2	c.
Gas de Val.	$ 50	100	n.
Gas de Concep.	$ 50	35	n.
Hidro-Metalúrg.	$ 500	2000	n.
Imprenta Univ.	$ 100	105	n.
Industrial	$ 20	33 3|4	n.
Laboratorio Ch.	$ 25	81	n.
Maestranza	£ 1	3 5|8	n.
Malvoa	$ 20	70	n.
Molin. Globo	$ 100	65	n.
Nac. Cerveza	$ 25	17	n.
Pan y Gall. H.	—	18 3|4	n.
Paños Tomé	$ 100	325	n.
Papel y Cartón	$ 100	170	n.
Perfumería	$ 25	27 1|2	n.

Penco, Ref.	£ 1	33	tr.
Punta Lobos	$ 50	113	n.
Tabacos	$ 20	86 1|2	v.
Tejidos Salto	$ 100	175	c.
Viña, Ref.	£ 1	33	n.
Volcán	$ 50	37	n.
Vidrios	$ 100	110	n.
Vinos de Chile	$ 100	90	n.
VARIAS			
Bolsa Comercio	$ 50,000	172,000	n.
Bolsa Corred.	$ 5,000	240,000	n.
Club Hípico	$ 500	10,500	n.
Club Viña	$ 500	200	n.
Feria Izquierdo	$ 100	120	n.
Nac. Vapores	—	9 1|4	n.
Com. Agricult.	—	1,000	n.
Hipód. Chile	$ 1,000	3,500	n.
Merc. La Vega	$ 100	100	n.
Parque Cent.	—	15	n.
Pobl. Vergara	£ 5	280	n.
San Bernardo	$ 100	139	n.
San Martín	—	0.30	n.
Sporting Club	$ 2,500	3,800	n.
Vapores	$ 25 oro	18d 29	n.
Telégrafo	$ 25	48 1|2	n.
Transp. Unidos	$ 50	45	c.
Tattersall	$ 100	75	n.
PETROLIFERAS			
Cacheuta	$ 5	0.40	c.
Caupolicán	sh 10	2 3|4	tr.
Petróleos	$ 2	0.30	n.
Orión	$ 10	1 1|2	n.
Rafaelitas	£ 1	7 1|4	tr.
BONOS			
Caja £ 5 (31 Mar. 30 Se.)		92	n.
Caja 6-1 30 Ab. 31 Oct.)		88	tr.
Caja 6-2 (30 Ab. 31 Oct.)		93	n.
Caja 7-1 (15 En. 15 Jul.)		94	v.
Caja 7-2 (15 En. 15 Jul.)		95	n.
Caja 8 1|2 (31 Mar. 30 Se.)		99 1|8	tr.
Caja 8-1 (30 Jun. 31 Dic.)		100	tr.
Caja 8-2 (30 Jun. 31 Dic.)		102	n.
Garant. 6 (30 Ju. 31 Di.)		84	n.
Garant. 7(30 Ju. 31 Di.)		73	n.
Garant. 8 (30 Ju. 31 Di.)		92	c.
Hip. Chile 6-2 (31 Marzo 30 Set.)		86	n.
Hip. 7-1 (31 Mar. 30 Se.)		92	tr.
Hip. 8-1 (31 Mar. 30 Se.)		98 3|4	v.
Hip. 8-2 (31 Mar. 10 Se.)		100	n.
Hip. 8-2 (31 Mar. 30 Se.)		92	n.
Hipotecario Nac.		92	n.
Hip. Nacional, 8-1		92	n.
Hip. Valp. 7 (30		92	n.
Hip. Val. 8-1		95 1|4	n.
Dic.)		85	n.
Municip. Priv. Dic. 8 (30 Jun. 31 Dic.)		88	n.

AVISOS ECONOMICOS

Imprenta "Echeverría"

AGENCIA DE "LA NACION"
(Matadero)

Libretas y cuadernos por mayor y menor. Artículos para escritorio. Se atienden pedidos de provincias Descuentos a los comerciantes. Trabajos rápidos y económicos.

AVICULTURA Y CULTIVOS

"MANZANO DELICIOUS". — EL árbol frutal que ha dado más dinero al país se ofrece por primera vez en venta. — Alberto Hock. — Estación El Arrayán. 2-A

ARBOLES FRUTALES, VARIEDAdes muy buenas, gran existencia, donde usted puede elegir a su entero gusto, vende Jardín Vicuña Mackenna 4. 29-G.

EUCALIPTUS FABULOS PARA plantación, 20,000 vendo: Población Recoleta, calle Roble N.o 661. 30-J

ARBOLES FRUTALES, VARIEDAdes comerciales, plantas grandes. — Jardín Primavera, Avenida Macul. 5-A.

GALLINAS Y CONEJOS DE OCAsión, vendo. Serrano 166. G-30

AUTOMOVILES Y CARRUAJES

ESCUELA PRACTICA DE CHAUFfeurs mecánicos. Cursos rápidos, enseñanza por sus dueños, varias marcas. Vicuña Mackenna 386. 15-S.

¡¡CHAUFFEURS!! — NUEVA INStalación, mucha agua lavado autos, $ 1.50; autos por meses, $ 20. — Jofré 26. A-3

VENDO LIMOUSINE HUDSON EN perfecto estado, último modelo, forros de cuerda. Verlo de 9 a 12. — Fontecilla 86. 30-G.

SE VENDE UNA CARRETELA nueva, con caballo. Tratar: Pedro Lagos 1222. De 12 P. M. a 1 A. M. J-30

RICO AUTO CADILLAC RECIEN arreglado, pintura, capota y fundas nuevas, marcha garantida, precio bajo. Garage Cadillac, Rosas 1657. 30-J.

VENDO BUENA CARRETELA aperada. Coquimbo 1024. J-30

POR VIAJE VENDO SCRIPP-Booth cuatro asientos, 8 cilindros. O'Higgins 1609. 10 a 12 A. M. Ag.-1.o

VENDO HUDSON SIETE ASIENtos, en perfecto estado. Precio de ocasión. Catedral 1853. J-31

COMPRO BICICLETA OCASION. Olivares 1652. J-30

DODGE TURISMO, MODELO 1921, véndese barato por viaje. Verlo desde Lunes, Huérfanos 2448. 31-J

DOS RUEDAS COMPLETAS, NEUmáticos para camión, en perfecto estado, con varios repuestos realizo, de gran ocasión. Rancagua 79. 30-J.

INTERESADO OVERLAND DEL Garage Buin, que ofreció mensualidades $ 200 necesítolo. Rancagua 79. 30-J.

AUTO OVERLAND DE OCASION, perfecto estado, facilidades pago. Vendo. Rancagua 79. 30-J.

DE OCASION SE VENDE UN COche dos ruedas, seis asientos, verlo a toda hora. 5 de Abril 3846. J-31

$ 60, 80 ARRIENDO CON LUZ, Agua casas nuevas, dos piezas empapeladas, cocina, patio, alcantarillado. Vicuña Mackenna 1471. 1-A

NEUMATICOS, CAMARAS: LA Vulcanización del taller "La Estrella", no faltan jamás. Se repara artículos de goma. Brasil 25-B. A-1.o

VENDO AUTOMOVIL DODGE, Roster 2 asientos, perfecto estado. Brasil 78. J-31

VENDO FORD PERFECTO estado, tratar: Independencia 452, casa 8, de 7 a 9 A. M. y 1 a 2 P. M. 31-Jl.

OCASION VENDESE AUTO GORD. Prieto 1221. A-1.o

CARRETONES ARENEROS O DE comercio, compro. Avenida España 338. J-30

ARRIENDOS (NECESITAN)

MATRIMONIO EXTRANJERO SIN niños necesita arrendar casita chica para 15 de Agosto, muy central. Casilla 2472. J-30

CASA CHICA MATRIMONIO SOLO para el primero Setiembre deseo arrendar. T. E. M., casilla 1504. J-31

BIOGRAFO NECESITO ARRENDAR teatro o local a propósito para biógrafo. Dirigirse casilla 81 D. Pathé. J-31

CASA QUINTA AMOBLADA CHICA o departamento amoblado en casa quinta, compuesto de dormitorio, comedor, cocina y baño, exclusivo para matrimonio solo extranjero. Prefiérese San Bernardo. Casilla 2112, Santiago. A-1.o

DESEO ARRENDAR QUINTA; CAnon bajo.—Brefel. Correo 4. 31-J

ARRIENDOS (OFRECEN)

ARRIENDASE DELICIAS 333, Llaves en 327. Canon $ 900. Casa bajos, 18 piezas. Recién pintada, decorada, empapelada. J-31

ARRIENDO ESPLENDIDO DEPARtamento tres piezas luz eléctrica. Gálvez 858. J-31

DEPARTAMENTO ELEGANTE INdependiente. Arriendo: Lastarria 155. 30-J

$ 115 TRASPASO CASA CHICA CIté tranquilo, 4 piezas, luz, agua. Cochrane 469. J-30

ARRIENDO EXTENSA, ASOLEAda casa diez departamentos, dos patios. Balmaceda 785. J-31

ARRIENDO SALON CALLE, PENsión, matrimonio. Brasil 545. J-30

ARRIENDO PIEZA O DEPARTAmento con cocina y luz eléctrica. Lira 911, casa N.o 3. J-31

SE ARRIENDAN PIEZAS A CABAlleros honorables o matrimonio Rosas 1386. J-31

$ 170 Y 200 ARRIENDO CASAS. V. Mackenna 584. Tratar: Administración. 31-J

A MEDICO O PROFESIONAL arriendo departamento. S. Antonio 451. A-3

$ 290 ARRIENDO CASA BAJOS dos patios, diez piezas, recién refaccionada. García Reyes 453, entre Catedral Compañía. J-30

ARRIENDO LINDAS PIEZAS, pensión. Sta. Rosa 26. J-31

ARRIENDO DEPARTAMENTO 4 piezas, cocina. Juan Vicuña 1628. J-30

$ 140 ARRIENDO CASITAS NUEvas. Tratar: San Ignacio 1105 esq. Av. Matta. J-31

PIEZA CASA FAMILIA ARRIENdo (barrio Recoleta). Marambio número 13. J30

DOY EN ARRIENDO ALMACEN bueno para cualquier negocio. Gálvez 530. J-30

EN ARRIENDO OFREZCO ESpléndida casa en calle Dieciocho, en altos, toda en un solo piso, 2 hall, 10 grandes dormitorios, salones, escritorio, sala de billar, biblioteca, comedor, etc. Aire, luz y sol por sus cuatro costados. Se prefiere familia extranjero. Cánon $ 1,200 al mes. Teatinos 86. J-31

$ 150 Y $ 100 ARRIENDO ALMAcenes con casa, situación de mucho porvenir. Pedregal 1 y 3. Llaves: Delicias 267. J-30

ARRIENDASE CENTRAL, COMODA casa. Almirante Barroso 881. 30-J

ARRIENDASE COMODA, EXTENsa casa bajos. Santo Domingo 1457. Tratar: 1459. J-30

ARRIENDANSE CASITAS, LUZ eléctrica, a personas honorables. Cité Aldunate esquina Matta, $ 90. Tres líneas carros. Tratar: Aldunate 1069. J-31

220 ARRIENDO COMODOS BAJOS, Olivos 761. G-31

ARRIENDO PIEZA INTERIOR, TArapacá 858. J-31

ARRIENDO CAUPOLICAN 976 (Entre O'Higgins y Carrión), casa diez piezas y servicios. J-31

ARRIENDASE, ESPLENDIDAS CAsas recién refaccionadas, y extenso local para bodega. Precios reducidos. En San Diego esquina Arauco. —Llaves: San Diego 2007.

ARRIENDO 2 PIEZAS, PIECESITA y cocina, $ 100 a matrimonio solo Madrid 666.

$ 350 ARRIENDO CAMILO HENRIquez 116, gran casa, dos patios, 12 piezas y dependencias, galpón; recién concluída. Tratar: Bandera 154. Oficina 8, Santa Rosa 1290. J-31

ARRIENDO DEPARTAMENTO Balcones, matrimonios, personas solas Manuel Rodríguez 648. J-31

DEPARTAMENTO INDEPENDIENte, asoleado, luz eléctrica, una cuadra carros Recoleta, arriendo. Vera 455.

ARRIENDASE DOS PIEZAS INDEpendientes. Barroso 647. 31-Jl.

DEPARTAMENTOS LOS MAS MOdernos de Santiago, arriéndanse. Camilo Henríquez 654. 31-Jl.

ARRIENDO FLAMANTES BAJOS, 7 piezas, hall, dependencias, frente Escuela Militar y Dieciocho. San Ignacio 828, ver y tratar: únicamente de 2 a 5. 31Jl.

ARRIENDO DOS EXTENSOS COmodas y aseadas casas, próximas Recoleta. Tratar: Recoleta 900 "La Viñita". 31-Jl.

$ 350, RECOLETA, ARRIENDO CAsa. Tratar y llaves: Dominica 346.

ARRIENDO, ENTREGA INMEDIAta, casa (sin altos) 3 patios, $ 500. Avenida España 439. Llaves: Agustinas 1308. J-30

$ 280 MAGNIFICA CASA, DIEZ DEpartamentos. Castro 640. J-30

ARRIENDO PIEZAS ESPLENDIdas, Gay entre Castro y Ejército. J-31

ARRIENDASE CASA, AMUNATEgui 790. A-2

CENTRALISIMAS PIEZAS CALLE, puerta independiente, arriéndase. Compañía 1615. J-30

SE ARRIENDA LOCAL PARA guardar autos o industria. Maturana 646. J-30

ARRIENDASE CASA ESPACIOSA, central, diez habitaciones, dos de baño, fuera dependencias; todos servicios instalados, $ 600. Catedral 1557. J-30

EN MAIPU 535, ARRIENDASE ESpléndida casa, 8 departamentos, fuera de servidumbre. Verla de 1 a 3 Tratar: Bilbao 165. J—30

ARRIENDO CASA ALTOS 7 PIEzas, baño, toda clase comodidad. Avenida Beauchef 958; 20 metros de carros Club Hípico. Ag-1.o

SE ARRIENDA UNA PIEZA A LA calle, Santa Rosa 85. 30-J.

ARRIENDO DEPARTAMENTO piezas grandes, servidumbre, patios, parrones. Libertad 1321. 30-J.

ESPLENDIDA CASA FREIRE 645, toda clase comodidades, gran parrón cerca tranvías, autobuses. Verla toda hora. Tratar: Santo Domingo 1047. 30-J.

$ 40 PIEZA EXCELENTE, INCLUIda luz eléctrica. Maule 958. Casa 11. Próximo Prat. 30-J.

ARRIENDO ESPLENDIDAS PIEZAS con pensión en casa de respeto, con o sin muebles. Santa Rosa 281. 30-J.

A MATRIMONIO SOLO, SEÑORA, señorita arriéndase una, dos piezas. Libertad 771. 29-G.

DEPARTAMENTO O PIEZAS CON o sin pensión casa familia arriéndase. Chacabuco 48 A. 31-G.

ARRIENDO DEPARTAMENTO A la calle. Santo Domingo 3117. 29-G.

DOS PIEZAS ARRIENDO PERSOnas solas casa respeto. Bulnes 664. 29-G.

$ 110, ARRINDASE CASA, ELECtricidad. Carmen 197. 30-J

SE ARRIENDA UNA CASA PORvenir 348, Tratar Marcoleta 450. J-30

ESPLENDIDO DEPARTAMENTO 4 piezas, barrio, cocina, pieza, sirviente, arriéndase a personas honorables. Huérfanos 2530. 5-A.

$ 70 ARRIENDASE CASITA 3 PIEzas independiente. Avenida Paz 447. 30-J.

$ 150 CASA CINCO PIEZAS FUERA dependencias toda comodidad. Esperanza 349. 30-J.

SE ARRIENDA UNA CASA, WAShington, cuatro piezas, luz eléctrica. Tratar: Maestranza 1867. 31-J

175 ARRIENDASE CASA, SOtomayor 820. Tratar: San Pablo 2701. 30 J

60.00 DEPARTAMENTO CON COcina arriéndase matrimonio o señoras solas. Dos cuadras centro, Gálvez 209, casita E. Tratar en la mañana. 30-J

ARRIENDO DEPARTAMENTO O piezas con luz. Ricardo Santa Cruz 781. J-30

SE ARRIENDA DOS PIEZAS A Caballero solo. Chacabuco 731. J-30

ARRIENDASE UNA PIEZA AMOblada. Avenida Matta 1179. 30-J

ARRIENDO CASA CENTRAL. COquimbo 765. 30-J

BUENA CASA, LUZ ELECTRICA, gas. Porvenir 971. Canon: $ 240. Tratar: Arturo Prat 421. 31-J

ARRIENDO UNA PIEZA. SAN Francisco 350. J-31

ALAMEDA 777, ENTRE SAN ANtonio y Claras, arriéndase piezas calle amobladas. Buena comida. 30-J

ARRIENDASE CASA EN BAJOS grandes, cómoda. San Francisco 210. 31-J

SE ARRIENDA UN LOCAL APROpiado para industria, con motor eléctrico y trasmisión. Delicias 250. 31-J.

CAMAS DE CARRETELAS Y CArretón, vendo mil. Maestranza 783. 30-J.

AUTO FORD, TURISMO, USADO, compro máquina y carrocería, en perfecto estado; pago al contado. Dirigirse: Casilla N.o 3. Ofertas: Cisterna. 31-J

FORD PARTIDA ELECTRICA O Chassis vendo. Campo de Marte 215. 1.o-A

CHAUFFEURS, COCHEROS. REpuestos Ford. Pergamoids, llanta goma Goodyear, llanta acanalada, alambres. Ofrece buenos precios Delicias 2130. J-30

RADIADORES. ARREGLOS. Transformaciones. Gálvez 188. 4-A

RUEDAS DE MADERA DE AUTOmoviles, carruajes y camiones, hace y compone a precios módicos. Garage Central y Carrocería Llena. Miraflores 249. 30-J

ARRIENDO TRES PIEZAS BALcón calle. Castro 459. 30-J.

150-170 CASAS 5 PIEZAS CATEdral-Compañía. Esperanza 455. 31-J.

125 CASAS 4 PIEZAS CENTRALES Rosas 2203. 31-J.

12 SEMANAL CASITAS CALLE, 2 piezas. Santa Rosa 1496. 31-J.

3 SEMANAL CASITAS INDEPENdientes. Santa Rosa 1865. J.

ARRIENDO CASITA TRES GRANdes piezas, electricidad, cocina, patio y todo servicio, cien pesos; Esperanza 1230. Cité Malbrica. 30-J

ARRIENDASE PIEZAS A MATRImonio o personas solas, honorables. Marambio 20. 31-J

VICUÑA MACKENNA 300 ARRIENdase departamento independiente tres piezas, dependencias, electricidad. J-30

ARRIENDO UNA PIEZA AMOBLAda a matrimonio solo o señorita seria. Brasil 758, chalet 3. J-31

ARRIENDASE CASA BAJOS. TRAtar: Carmen 405. J-31

ARRIENDASE UNA O DOS PIEzas amobladas en casa honorable. Rosas 1340. J-30

CENTRAL CASITA CONDOR, electricidad. Eyzaguirre 724.

COMODO DEPARTAMENTO BALcones adecuado matrimonio familia buena pensión, cien pesos persona. Molina 330. J-30

$ 100 DEPARTAMENTO DOS PIEzas, cocina y bastante extensión, Serrano 166. J-30

ARRIENDO PIEZA CENTRAL, CON sin muebles, caballero. Carmen 177. J-31

PARA OFICINA COMERCIAL SE arrienda mitad de la casa Santo Domingo 1443. J-30

ARRIENDASE CASA DE 4-5 PIEzas, luz eléctrica. Tratar: Ñuble 498. 31-J

130 PESOS SE ARRIENDA CASAS 5 piezas con luz. Santa Rosa esquina L. Prado. 30-J

$ 275 ARRIENDASE CASA RECIEN construida, seis piezas fuera servidumbre. Electricidad, gas. Avenida Salvador 2024, dos cuadras de Avenida Irarrázaval. Verla, de 9 a 3. 31-J.

$ 66 A $ 108, ARRIENDANSE CAsas aseadas en la cité San Francisco 528, que dista tres cuadras del centro. Electricidad. A-2

$ 870 ARRIENDASE GRAN CASA en bajos, tres patios, primero galería, 12 piezas y dependencias. Claras 144. Tratar en los altos con su dueño. 9-A.

VENDO LIMOUSINE HUDSON EN perfecto estado, último modelo, forros de cuerda. Verlo de 9 a 12. Fontecilla 86. 29-A.

$ 450 ALTOS CENTRALISIMOS Moneda esquina Almirante Barroso 97. A propósito familia reducida o profesionales. Hall, cuatro dormitorios, salón, comedor, dependencias. 29-G.

ARRIENDO BUENAS PIEZAS CON luz. Alameda 1759. J 31

ARRIENDASE PIEZA AMOBLAda, luz eléctrica, situación centralísima. Esmeralda 636. J-30

ARRIENDASE PIEZAS PARA guardar muebles. Notaniel 164. A-2

ARRIENDO DEPARTAMENTO O piezas con luz. Ricardo Santa Cruz 781. J-30

$ 310 ARRIENDO COMODA CASA altos, diez piezas, hall, galería vidrios. Molina 558. J-30

CASITA ARRIENDO $ 200. VICUña Mackenna 650. Tratar: Administración. Para luego. J -30

ARRIENDO CHALET $ 150. JUAN Vicuña 1641. Tratar: Lillo 417. J-31

$ 300 ARRIENDO COMODA CASA Avenida Francia, ocho piezas, todo servicio. Marambio Montt. Galería Alessandri 25-A. J-30

ARRIENDO POR TEMPORADA Verano gran quinta frutal. Recoleta afuera, con o sin muebles. Casilla 698. F. L. V. J-30

$ 35 ARRIENDO PIEZAS. ROSARIO 906. J-30

ARRIENDO CASA 14 PIEZAS, 400 pesos. Maestranza 471. Llaves lado J-30

ALHAJAS

NOVIOS! ARGOLLAS ORO, 18 A 14 quilates, ofrece Relojería Sportman, $ 30 par. San Diego 780. Ag.-6

BRILANTES, PERLAS, JOYAS EN general, compro. Moneda 837. 30-J

COMPRO BRILLANTES, PERLAS esmeraldas, platino, oro pagando el mejor precio. Estado 273. 23-A.

ANIMALES

VENDO VACA GORDA Y TERNEra año. Vergara 458. 30-J.

PERRO GALGO, RUSO FINO, COMpro, Ejército 785. J-30

VENDO VACAS, TERNERO CHIco, dando 8 litros. Bilbao 223. 30-J

SE VENDE UN CABALLO DE postillón. Herrera 260. 30-J

VENDO YEGUA DE VARA Y TIErra de jardín. Seminario 382. J-30

VENDO CABALLO GARANTIDO tiro solo, grande. Romero 2090. J-31

COMPRA-VENTA VARIAS

SUELERIA, CURTIEMBRE ANGOra, Betún "Essex" en frascos, excelente calidad. Suelas, cueros, pesos y medidas legítimas. Prat 189. 23-Oc-1923

LANA, GRAN LIQUIDACION, A 35 pesos arroba. Curtiembre Angora.—Arturo Prat 189. Enero 1924

PLUMEROS Y TODA CLASE UTIles aseo, cedazos, escaleras de tijeras, a precios convenientes, encontrará en la Fábrica. Agustinas 1773 Unica sucursal: 1070 Agustinas 1070 14-Agosto

COMPRO, VENDO, REPARTO DOmicilio, carbón, leñas, papas, forrajes, cereales. Tocornal 1697. Teléfono 135, Matadero. 31-J

PAPAS, CARBON ESPINO Y QUIlley, coke, leñas trozadas, frejoles garbanzos, lentejas maíz, granza curagüilla, cebada, pasto aprensado, paja, afrecho, afrechillo, ofrece a domicilio Bodega La Paz. Brasil 176 Teléfono 2340. S-

VENDO LINDA COCINA A GAS. Matucana 847. A 3

SE VENDEN LOS UTILES DE LA Carnicería, Mapocho 2672, con o sin local. J—30

VENDO MONTURA CHILENA, muy poco uso. Bilbao 223. 30-J

COMPRO CAJA REGISTRADORA National ocasión. Págase buen precio. Bandera 109. 30-J.

ENVASES DE LATA PARA POMAdas ofrece la fábrica. Madrid 803. 31-J.

MANTEL DESHILADO DE 4 A 4 1\|2 metros, compro. Casilla 2434. 2-A

VENDO BILLAR COMPLETO. COpiapó 1472. J-31

$ 60 VENDO MOSTRADOR ARMAzón y varios útiles para despacho. Camilo Henríquez 553. J-30

LEÑA SECA EUCALIPTUS, FREjoles necesitamos urgentemente. Echeverría y Prieto. Casilla 35, Huérfanos 1321, Oficina 13, Santiago. J-30

NUECES 500 QUINTALES VENDEmos. Echeverría y Prieto. Casilla Huérfanos 1321, of. 13. Santiago. J-30

SE VENDE UNA INSTALACION completa para almacencito y máquina Singer, muy barato. Nueva de Ovalle 883. J-30

ASERRIN DE CORCHO COMPRO. Precio por kilo. Herrera 232. J - 30

COMPRO ROMANA PARA CARNIcería marca "Dayton". Pago al contado. Exposición N.o 199. J - 30

TINA INGLESA, ENLOZADA, CAlentador Vesuvio, otro califont de ocasión, vendo. García Reyes 40. J-30

CENIZA CONTIENE 80 o\|o DE POTAza y 11 o\|o de cal y fósforo, se vende a $ 7.60 los 100 kilos, con saco, en la Escuela de Caballería. J - 30

BODEGA MELIPILLA, OFRECE A su distinguida clientela, coke, $ 10 quintal; leña álamo, 2.20 saco; porotos, papas, carbones. llegó nueva remesa, al precio más bajo de plaza San Diego 1276. Teléfono 237, Matadero. A-29

VIDRIERITAS PARADAS VENDO 2 Delicias 462. 30-J

CUANDO USTED NECESITE COMprar baño, mesa, cocina, lavaplatos, excusados completos, y calentadores leña, diríjase a Vicuña Mackenna 15. A-29

SE VENDEN DISCOS EN PERFECto estado. Sazié 2048, casita N.o 1. 30-J

DE OCASION VENDO UNA PARTIda de duelas para 150 barriles. Franklin 1066. 31-J

DISCOS HOJALATA, 50 MILIMEtros diámetro, vendo 700 kilos. Verlos y tratar: Moneda 2560. 30-J

AMPOLLETAS OSRAM, DEPOSITO Delicias 2180. J-30

BANCOS CARPINTERO COMPRO.— Gálvez 605. J-31

COMPRO: BALANZAS, ROMANAS, cualquier estado, saldos mercaderías, molinillos, café. — García Reyes 28. A-1.o

300 REGALO ESTANTERIA APROpiada para emporio o cafées. Datos: Puente 619. J-31

SACOS TRIGUEROS, NUEVOS, compro partidas. San Pablo 3073. J-30

TAMBORES VACIOS DE 200 LItros compro cualquier cantidad. San Pablo 3073. Teléfono Inglés Yungay 124. J-30

COCINITA GAS DOS PLATOS, VENdese. Cueto 767. J-30

COMPRA-VENTA NEGOCIOS

CIGARRERIA DESEO COMPRAR: situación central, poco capital. Escribir indicando precio y pormenores, Recoleta N.o 409. J-30

SE VENDE UN NEGOCIO, BLANCO Encalada 2888, esquina San Alfonso, espléndida situación. A-4

MANIQUIES ORTEGA, NUEVOS, modelos rebajados de precio. Fábrica: Rosas 1869. O-21

HABIENDO COMPRADO EL NEgocio del señor Domingo Duque, calle Esperanza 889 no respondo por cuentas durante tres días de esta publicación.—Francisco Pino. 30-J

VENDO ACREDITADA Tintorería por viaje. Independencia 922. 30-J.

¿UN BUEN NEGOCIO QUIERE UD? Por cambiar de residencia vendo en $ 1,400 bodeguita "El Mercado Gorlo", de carbón, leña y frutos del país. El mejor barrio obrero; extensa casa, arriendo barato. Garantizo venta y utilidades. San Isidro 1598 esquina Maule. J-30

SE VENDE O SE ARRIENDA CARnicería, con buena clientela, por enfermedad de su dueño. Cruz 1396. J-30

SE VENDE DEPOSITO LICORES hay piezas habitaciones. Nataniel 852. J-31

POR AUSENTARME DE SANTIAgo, vendo taller de modas y sombreros. Bascuñán 45 A. 30-J

$ 3,500 ALMACEN ABARROTES vendo por viaje urgente. Av. San Luis 1338. 1.o-A

VENDO NEGOCIO DE ABARROtes, buena situación, poco capital. Datos: Av. San Eugenio 210. J - 31

VENDO NEGOCIO MENESTRAS poco capital, arriendo barato, sin competencia, por tener que irme al campo. Molina 421. J-30

COMPRE EL NEGOCIO DEL SEÑOR José Massard, Aldunate 841, no respondo de ninguna cuenta pasado 3 días. — Juan Courpon. 31-J

VENDESE CIGARRERIA IMPLANtada en buena situación, por no poderla atender. San Pablo 1105. J-3

DE OCASION VENDO COCINERIA por enfermedad de su dueña. Eyzaguirre 1066. J-3.

ROPERIA CASA COMPRA-VENTA, vendo por no poderlo atender. San Pablo 2075. 31-J

BAR RESTAURANT VENDESE por no poderlo atender su dueño. Gálvez 1201, esquina. 30-J

VENDO RESTAURANT Y BILLAres, clasificados 2.a categoría, casa grande, barata. Subercaseaux 67. 30-J

POR NO PODERLO ATENDER vendo taller sombrerería. Villavicencio N.o 2. 30-J.

POR CAMBIO DE DOMICILIO vendo mi negocio de carbón y leña, en $ 600. Calle Eyzaguirre 1409. 30-J.

$ 2,000, VENDO NEGOCIO ABArrotes, lado cités. Cochrane 1023. 30-J

VENDO DEPOSITO DE LICORES, $ 250; con derecho a posesión. Lastra 1579. J-31

VENDO CIGARRERIA CON LUStrín, bien situada, por irme al campo. Puente 886. J-30

ESTABLO CON CINCO VACAS DE 10 litros arriba vendo de ocasión, por no poder atenderlo, arriendo barato —Maturana 646, de 8 a 12 y de 2 a 6

VENDO FABRICA DE ESPEJOS, Gay 2148. A-5

TOSTADURIA VENDO $ 5,000. DAtos, Puente 619. J-31

BUEN BAR RESTAURANT, VENdese. San Diego 1443. A-1.

COMPRO NEGOCIO ABARROTES, doy remates, anticipo dinero. García Reyes 28. 4-A

VENDO NEGOCIO ABARROTES. Nataniel 827.

VENDO CIGARRERIA. TRATAR: de 9 a 10 por la mañana. San Diego 160. J-30

DIVERSOS

TRABAJADORES: CUOTAS $ 5: trajes medida, $ 110; pantalones 25. Vicuña Mackenna 1030. 31-Jl.

COPIAS A MAQUINA SE HACEN en Bella Vista N.o 0374. Trabajo rápido y garantido. Precios módicos. Jl.-30

HOJAS GUILLETTE, NAVAJAS Y tijeras, afílanse. Portal Fernández Concha, kiosko 9 1\|3. 26-O

NECESITO SABER DE JUAN FErrer Rull, asuntos de familia. Vicuña Mackenna 816, Santiago. 30-J.

LUISA G. VDA. DE PEREIRA, DEsea saber de su hermana Carolina G. de Torres. Gorbea 2337, C. 3. Santiago. 30-J

¿NECESITA USTED INSTALAR Una pieza de baño o hacer reparaciones de desagües o cañerías de agua o gas? Pase hoy mismo a Vicuña Mackenna 15, y será atendido inmediatamente por un personal competente. Presupuestos gratis. A-29

MANIQUIES ORTEGA, NUEVOS, modelos rebajados de precios. Fábrica: Rosas 1869. O-29

SOLDADURA AL OXIGENO TODA clase metales. Especialidad en el aluminio. E. Durret. Avenida Matta 905. Frente a Chiloé. A-29

PINTURA Y BARNICES DE AUtomóviles, tapices, compostura de motores de id., resortes, etc. etc. ejecuta el Garage Central y Carrocería Liebo. Miraflores 249. 30-J

DIRECCION GENERAL DE IMpuestos Internos.—Para conocimiento de las Municipalidades, Tesoreros Fiscales y contribuyentes.—El Ministerio de Hacienda con fecha 30 de Junio último, ha decretado lo que sigue: "No. 1102.—He acordado y decreto: "En conformidad a la autorización dada por el artículo 2.o transitorio del decreto-ley N.o 1028 de 19 del actual, se fijan los siguientes plazos para la ejecución del próximo avalúo territorial que el citado decreto-ley ordena practicar y que debe regir para el cobro de los impuestos internos durante el quinquenio que expirará el 31 de Diciembre de 1929: "1.o Desde el 1.o de Julio próximo hasta el 1.o de Octubre, los propietarios pueden presentar a la Dirección de Impuestos Internos o a las Oficinas Departamentales de su dependencia, las declaraciones establecidas en el artículo 6.o del decreto-ley. "2.o Desde el 1.o de Julio hasta el 15 de Noviembre próximos, las Municipalidades y Tesoreros Fiscales enviarán a la misma Dirección, los roles de avalúo comunales a que se refiere el art. 8.o del decreto-ley citado. "3.o Antes del 15 de Enero de 1924, la Dirección de Impuestos Internos devolverá a los Municipios y Tesorerías Fiscales los roles con las modificaciones que hubiere introducido en conformidad a lo que prescribe el artículo 12 del decreto-ley a fin de que se publique por una sola vez en algún periódico local. Si los Municipios no lo publicaren antes del 20 de Enero, procederán a hacerlo los Tesoreros Fiscales con cargo a los Municipios. En todo caso, estas publicaciones deben estar hechas antes del 1.o de Febrero de 1924. "4.o Los que se consideren perjudicados por estos avalúos podrán reclamar hasta el 30 de Marzo, ante el juez de letras en lo civil, en la forma establecida por el artículo 14 del decreto-ley. "5.o La tramitación a que se refiere el artículo 15 del decreto-ley debe quedar resuelta antes del 30 de Abril y las apelaciones a que se refiere el artículo 16 del mismo decreto-ley, deben a su vez ser resueltas antes del 30 de Mayo de 19 y debiendo enviar los autos al juez de primera instancia dentro de los tres días siguientes, dándose previamente copia a la Dirección de Impuestos Internos. "6.o Las listas de avalúos definitivos formadas en esa forma y según lo que prescribe el artículo 1. del decreto-ley, deberán ser publicadas íntegramente por la Dirección de Impuestos Internos en algún diario o periódico local y en carteles que se fijarán en la puerta de la secretaría municipal respectiva, a fin de que sean conocidas por los contribuyentes. Estos avalúos empezarán a regir el 1.o de Julio de 1924, debiendo quedar vigentes hasta el 31 de Diciembre de 1929. "Tómese razón, comuníquese, publíquese e insértese en el Boletín de Leyes y Decretos del Gobierno.—Alessandri. — Agustín Correa Bravo".—El artículo 2.o transitorio en que se funda el decreto que precede, dice así: "Art. 2.o Se autoriza al Presidente de la República para fijar los plazos especiales a fin de efectuar el primer avalúo ordenado por esta ley". Ag-2

EL SEÑOR ISAAK DRUKER HA dejado de ser cobrador de la Casa "La Flor de Santiago" Gálvez 1110, de José Fridman, lo que pongo en conocimiento del comercio y público en general. J-31

HOTELES Y PENSIONES

HOTEL HISPANO AMERICANO, San Diego 142. En este hotel encontrará almuerzo o comida, 4 platos, con café, por $ 1.50, piezas higiénicas y aseadas, $ 3. Ofrece al mismo tiempo pensión en el establecimiento o a domicilio, por $ 70. 10-A.

SERRANO 311 OFRECE A MATRImonio espléndida pieza con pensión. 1.o Ag.

PENSION DE MESA EN CASA De familia se ofrece a caballero o jóvenes serios. — Arturo Prat 226. J-31

SAN DIEGO 110. CASA FAMILIA, piezas amobladas y pensión matrimonio y caballero honorable. 1.o-Agos

FAMILIA HONORABLE OFRECE pieza pensión. Compañía 2519. 30-J.

EN CASA DE FAMILIA SE Arrienda una pieza con pensión. San Ignacio 247. A-10

ARRIENDO PIEZAS CON O SIN pensión a personas empleadas. Av. La Paz 464. A-2

ARRIENDO ELEGANTES PIEZAS amobladas con pensión. Lira 40. 2-Ag

ESPLENDIDAS PIEZAS, BALCOnes calle, con buena pensión. Santo Domingo 1030. 30-J

MATRIMONIOS! DOY PIEZAS con balcón calle, comidas primer orden, precios sin competencia. Ahumada 143. 30-J.

MAGNIFICA PENSION, PIEZAS, con sin muebles, días, meses. San Diego 103. 31-J.

CASA FAMILIA ARRIENDA PIEza calle con sin muebles, pensión a persona respetable. Santo Domingo 2249. J-31

ARRIENDO PIEZAS CON PENsión. Nataniel 268. J-30

ARRIENDASE UNA, DOS PIEZAS balcón con sin pensión. Andrés Bello 504. J-30

ARRIENDASE LINDA PIEZA amoblada con pensión a matrimonio o persona sola. Cumming 635. J-31

ARRIENDASE DEPARTAMENTO y piezas con o sin pensión, muy central. Alonso Ovalle 641. J-30

SEÑORA VIUDA SOLA, ARRIENDA con pensión departamento independiente balcón calle, únicos pensionistas, seis cuadras Plaza Armas. San Pablo 1275 esquina Teatinos. J-30

SE ARRIENDA PIEZA CON PENsión. Cuevas 992. J-30

PIEZAS CON PENSION ARRIENdanse. San Francisco 367. A-1

CON O SIN PENSION ARRIENDO dos piezas a caballeros o jóvenes solos. Nataniel 449. 31-J

FAMILIA HONORABLE PROPORciona pieza, pensión. Recoleta 748. 2-A.

ESPLENDIDA PIEZA ARRIENDO. Phillipps 35, altos. 30-J

ANTIGUA RESIDENCIA EXTRANjera ofrece habitaciones, con pensión. Casa especial para familias y pasajeros. Merced 766, una cuadra Plaza Armas. 2-Agosto

PENSION, PIEZA AMOBLADA, precios módicos, familias. Gálvez 149. J-31

ARRIENDO PIEZA CON PENSION. Se da pensión de mesa. Gálvez 605. A-1.o

ESPLENDIDAS PIEZAS CON PENsión, calle, interior. Moneda 1324. J-30

SOLO POR $ 150, ESPLENDIDAS piezas, buena comida. San Diego 35. J-30

ARRIENDASE PIEZA CON PENsión, casa respeto. García Reyes 70. J-30

TEATINOS 535 ARRIENDO PIEamoblada, caballero solo, con sin p sión. A-

100 PENSION PIEZA AMOBLA San Pablo 1714. A-

PIEZAS CON SIN MUEBLES, C pensión, buen baño, casa modern sólo a caballeros. Rosas 1035. 1.o-

ARRIENDO PIEZAS, CON O S muebles, con pensión. Rosas 1358. 1-

DEPARTAMENTO CALLE, CO pieza toilet. Buena comida. Ca men 125. 30

DEPARTAMENTO DE DORMITOrio y escritorio y dormitorio so en calle Bandera, ventanas a calle, todo confort e independenc arriendo, con o sin pensión; pref rese extranjero. Bandera 236. C sa N.o 1. 30

MATRIMONIO: LINDAS PIEZamobladas, con pensión, $ 240 me sual. Maestranza 279. 30

ARRIENDO PIEZAS, CON O S pensión. Rosas 1358. 2

ARRIENDO PIEZAS CON O S pensión. Delicias 2390. A

A MATRIMONIO ARRIENDO P za muy asoleada y con muy bu pensión. Santo Domingo 2406. J-

ALAMEDA 978, FRENTE AHUMda, elegante residencia para fa lias, asoleados y confortables parlamentos calle, todos con p quet, varios baños. Buena com y atención. Teléfono 3522 J-

PIEZA AMOBLADA PARA DOS J venes arriéndase con pensión. A ..o Prat 226. A

PIEZA CON BUENA PENSION extensa casa. García Reyes 553. 31

DOS PIEZAS INDEPENDIENTES a calle arriendo, para dos person con pensión. Bascuñán Guerr 127. G-

ARRIENDO EN CASA DE FAMIL buenas piezas con o sin pensió Dardignac 147. J—

ARRIENDO PIEZA AMUEBLA con pensión. Matucana 30. 30-

ESPLENDIDA PIEZA CON PE sión. Moneda 741. 30-

A MENUDO PIEZAS CON O S muebles con pensión. Rosas 135 1

ARRIENDO PIEZA, CAMPO MA 89. casa L. 29-

ARRIENDANSE PIEZAS CON O pensión. Delicias 3081 B. 30-

CATEDRAL 2429, FAMILIA REpeto ofrece pieza balcones e interi pensión. 30-

BUENA PENSION ESPAÑOLA Delicias 809. 30

ESPLENDIDO DEPARTAMEN con sin pensión, electricidad, bal nes. Bulnes 25. 30

FAMILIA ARRIENDA PIEZA PE sión. Santo Domingo 2206.

EXCELENTE PENSION, LIND piezas con, sin muebles. Admito f milias, pasajeros por días. Sa Domingo 1220. J-

ARRIENDO UNA, DOS PIEZAS C lle, con pensión. Nataniel 159. J-

$ 100 PIEZA PENSION. LIBERTA 170. J-

CON PENSION ARRIENDO PIEZA García Reyes 80. J-

CON PENSION ARRIENDO PIE Libertad 10. J-

PENSION, PIEZAS CON, SIN mubles. Unión Americana 349. J-

INSTRUCCION

CURSOS MECANOGRAFIA, TAQUgrafía, Inglés, Contabilidad. Instit to Pinochet Le-Brun. Huérfanos 16 21-

BAILES MODERNOS, 20 MENSUles. Ultimas novedades. Enseñan superior, únicamente particular. Aprendizaje rápido, elegante. P fección artística. Notable profesor profesora. Huérfanos 2637. 7-

FRANCES, HAGO CLASES A Dmicilio. Castro 570. 3-

CESTERIA ARTISTICA, INICIAS cursos. Carmen 226, apresurarse 31

TAQUIGRAFIA, CONTABILIDA redacción. Dactilografía. enseñas Carmen 226. Lo-Agos

SEÑORITAS: COMERCIO, HUMnidades, enseñanza por profeso del Estado. Contabilidad comerci agrícola o bancaria, aritmética c mercial, castellano, redacción m cantil, francés, inglés, taquigraf escritura máquina, moral, por 37. otros cursos por $ 35, 30, 25 y mensuales. Instituto Mercantil, E tado 239. J-

INSTITUTO SOLAR: SE ENCUEra abierta la matrícula de este o establecimiento que tiene por jeto educar comercial y prácticam te en corto tiempo. Precios módic Avenida Brasil 748.

JUDICIALES

DECRETO.—A MERCEDES URZ de Magalhaes, Balbina y Julia U zúa Gana, Teresa Urzúa de Ga Luisa Urzúa de Latham, Clarisa U zúa de Troncoso y Anselmo Urz Gana, se les concedió la poses efectiva de Balbina Gana de Urz por auto de 12 del actual del 2.o J gado. 4-Agos

QUIEBRA WEISMANN Y SVEtoff. — El 20 del presente, ante el ñor juez del 5.o juzgado civil t lugar el comparendo para tratar las proposiciones de convenio pres tadas por los fallidos, con asisten de 29 acreedores que aceptaron proposiciones de convenio y 6 que rechazan. Se pone este acto en co cimiento de los acreedores inasist tes a dicho comparendo. — C. Co rrubias, Secretario.

REMATE JUDICIAL.— EL 2 Agosto, a las 3 P. M., se re tará ante el 2.o Juzgado Civil, propiedad, Avenida Recoleta 2110. Es de un piso, de cal y lad 1 mide 36.50 de frente por 8 de fondo. Superficie total: 2873 metros cuadrados. Mínimum: mil 733 pesos 32 centavos. Bases antecedentes en la secretaría Primer Juzgado. Juicio Banco P veedor, con Cortés y en el estu de don Luis A. Castro. Morandé oficina 18, 2.o piso.

QUIEBRA GALASSO. — EN SOcitud del fallido, modificando en principal las proposiciones de c venio que tenía presentadas, o ciendo pagar a sus acreedores 51 o\|o en tres años plazo, media seis cuotas semestrales iguales, dando el negocio sujeto a la in vención de los acreedores y o ciendo la fianza de un comercia solvente y en el otrosí, solicita que la citación a la junta se efec mediante cinco avisos en "La ción", el Juzgado proveyó: San go, 5 de Julio de 1923.—A lo p cipal, por presentadas las prop ciones de convenio, se fija para los acreedores deliberen sobre el el 24 de Agosto próximo a la 1 P. M., y al otrosí, como se pid F. Rodríguez R.— C. Covarrubias A

TIFICACION.— POR DECRETO diez de Abril último del Cuarto gado Civil de este departamento, ha ordenado notificar de desahucio a don Paulino de la Cruz, arrentrio de la propiedad Arturo Prat , a petición de la Segunda Casa María, a fin de que desaloje el ueble y haga entrega de él dentro de un mes, bajo apercibimiento derecho; y por decreto de doce Julio del corriente año se ha orado practicar dicha notificación medio de tres avisos en cada uno los diarios "La Nación" y "Las mas Noticias" y por uno en el ario Oficial". Por el mismo deo de doce de Julio se ha ordeo al señor de la Cruz fijar doilio urbano dentro de tercero para los efectos de las notifiones, también bajo apercibinto de derecho, y que dicha orle sea notificada en la misma na que el desahucio.— José A. onso, Secretario. J-31

CUPACIONES (NECESITAN)

ECESE SEÑORITA HONORA- para vendedora o cualquier ocuón decente. Chiloé 1193. 30-J.

A OFRECESE PARA CUIDAR rita enferma, puede salir al cam- Dirigirse Damas Liga Chilena, Santo Domingo. 1-G.

OFRECE NIÑA PARA CANTI- casas particulares. Campo de te 315. 21-J

ECESE SEÑORA FRANCESA correspondencia comercial, traones, toda clase escrituras. Exntes informes. Casilla 2315. M J-31

OFRECE SEÑORA PARA ROPE- de Hotel o atender negocio. Ricar- Santa Cruz 642. 30-J.

ESTRA ARGENTINA SE OFRE- para banquetes y recepciones. eraida 674. J-30

TRIMONIO OFRECESE; COCI- piezas costuras; llavero, cuida- portero. Casilla 5059. J-31

RMACEUTICO OFRECESE. DI- rse: B. O., Lezaeta 756. J-30

ECESE SEÑORA JOVEN, HO- ble, acompañar familia al exjero como dama compañía. Co- Central E. B. 30-J.

OFRECE NIÑA PARA COSTU- casas particulares. Campo de te 215. 14o-A

EN DECENTE DESEA ENCON- cualquier ocupación, especialte en tintorería o laboratorio; nas recomendaciones. Dirigirse: A., Esperanza 37. J31

CUPACIONES (OFRECEN)

NECESITA UNA EMPLEADA quehaceres de casa. San Igna- 247. A-8

E TO PORTERO. AVENIDA Pa 215. 30-J.

ESTROS PARA HACER MALE- y oficiales, que sepan coser a o se necesitan. Maletería El Fa- Estado 74. 30-J.

PLEADO COMPETENTE PARA nta de calzado y una señorita haya estado empleada en tienda alzado, necesita, Bandera 72. 30-J

OFFER MECANICO CON MUY nas recomendaciones sin vicios, ado, se necesita, para el Norte. ldo: $ 450 mensuales y casa. Para ar. Huérfanos 1223. Oficina 17, de 4. 30-J

RARIO U OPERARIA EN- a fabricación [illegible], necesi- urgencia, fuera Santiago. Ave- Las Quintas 140. J-30

CESITO RUEDEROS COMPE- es. Arturo Prat 1824. J-30

BOTICA REPUBLICA NECESI- mpleado competente, con buenas rencias. Pago buen sueldo. De- s esquina República. 29-G.

CESITO OPERARIOS PARA LA ta y talón de alpargatas. San acio 1132. J-30

EDOR LUIS XV NECESITO.— 2542, casa 10. 30-J.

CESITO GASFITER COMPE- e. Delicias 654. 30-J

RGINADOR DE CILINDRO NE- to. Imprenta Chile. Morandé 767. J-30

QUINISTA EN SOMBREROS paja para señoras, necesítase. bajo hasta Marzo. San Diego 347. J-31

CESITO OFICIAL ADELANTA- para vestones, $ 4 a 6 diarios. iña 578. J-30

CESITANSE SACADOR PUN- as, cortadores cuero. Fábrica zado. Chacabuco 554. J-31

RPINTERO DE BANCO NECESI- , en Blanco Encalada 2351. 30-J

PICEROS NECESITANSE EN e Antofagasta 2130; trabajo per- ente. 30-J

RNEROS EN MADERA, NECE- nse en calle Antofagasta 2130; bajo permanente, a trato. 30-J

CESITO CARPINTEROS GOTI- y planos y oficial huinchero. uro Prat 1302. 30-J

CESITO PELUQUERO. FRAN- 1165. 30-J

DORES Y OPERARIOS EN- ldos en molduras, necesita Fá- . Lira 983. 30-J

CESITO HERRADOR. SAN ncisco 948. 30-J

CESITO LUSTRADOR. ALA- a, esquina Cochrane. Kiosco. 30-J

NECESITA MECANICO COM- nte en cerrajería. A. Prat 1840. 30-J

ICOS COMPETENTES NECE- Gálvez 192. 30-J.

INCHERO Y MECANICO NECE- se. Maestranza 783. 30-J.

CESITO OFICIALES PINTO- carroceros: Cervecerías Unidas. rica: Providencia. 30-J

RNIZADOR NECESITO. MATU- a 526. 31-J

EN CARPINTERO EN ATAU- necesito. Ecuador, Punta Dia- nte. J-30

AUFFEUR COMPETENTE. CON nas recomendaciones, necesito. rfanos 1658. J-31

ENTE NECESITO PARA LA a de un bar en buena situación de doscientos metros. Dirigir- Correo N.o 2, a Roberto Palma. J-30

NECESITA UN PICADOR DE con herramientas, competente. Santiago N.o 1415. A-1.o

CESITO CARPINTERO DE BAN- o sin herramientas. — Bandera

RPINTEROS: 4 COMPETENTES banco necesito. República 371

CIALES Y TAPICEROS NECE- ta Tapicería, Nataniel 30.

NECESITO LUSTRA-BOTAS, $ 20 semanales. Plaza Italia N.o 1.

NECESITO PELUQUERO COMPEtente, aseguro $ 50 semanal. Providencia 1287. 31-Jl.

TRABAJADORES NECESITA PAnadería Francesa. Recoleta esquina Juárez. 31-Jl.

NECESITO CARPINTEROS, MArín esquina Lira. Fábrica Figuera.

NECESITO CARPINTEROS, MUEblistas y enjuncadores. Agustinas 2499.

NECESITO EMPAQUETADORES. Puente 686.

AYUDANTE ZAPATERO DE Hombre, necesito. Copiapó N.o 1258. J-30

NECESITO ZAPATERO COMPOSturero. Dávila 828. J-30

NECESITO UN APRENDIZ AMOLdador en adorno. Recoleta 657. J-30

NECESITO BARNIZADORES. SAN Alfonso 544. J-31

RUEDERO, ECESITO. SOTOMAYOR 51. J-31

MOZO PARA BOTICA, CON BUEnas recomendaciones, necesito. Estado 399. J-30

NIÑOS SEPAN COSER LIBROS NEcesítanse. Maestranza 6. 30-J

NIÑO GRANDE NECESITO PARA carnicería. San Pablo 1619. J130

COCINERO TERCERO PARA COlegio, necesítase. San Pablo 3492. 31-J.

MOZO DE COMEDOR, FORMAL, recomendado, necesito para colegio. Rosas 1178. J-31

MOZO NECESITO PUERTAS Afuera; instruído, aseado. $ 50 mensuales; recomendaciones. Agustinas 1308. J-30

MUCHACHO RECOMENDADO, cama adentro, necesito. San Martín 64. J-30

NIÑO PARA EL SERVICIO DE casa, necesito. Nataniel 551. J-31

NIÑO APRENDIZ CON INFORmes, para taller pinturas. Rosas 929. J-30

NECESITO NIÑO RECOMENDADO para el aseo. Sombrerería Rosenblitt. San Diego 2007.

MAESTRO COCINERO Y COCINA necesita Sportsmen Club. Pasaje Balmaceda 3.

MOZO DE 15 AÑOS, PUERTAS adentro necesítase. Compañía 1434.

MUCHACHITO PARA EL ASEO Y quehaceres, recomendado, necesito. Sueldo: $ 30; casa y comida. Estado 363. J-30

MATRIMONIO NECESITA CORTA familia, todo servicio. Santa Lucía 372. J-31

MATRIMONIO SOLO NECESITA niña de 12 a 15 años. Sotomayor 1044. 1-A.

NECESITO UNA NIÑA BORDADOra para máquina Cornelia. Buen sueldo. Victoria 860, Valparaíso. 30-G.

MATRIMONIO SOLO NECESITA niña 21-15 años. Sotomayor 1044. J—30

SE NECESITA UNA AYUDANTA de cocina. Borja 61. 30-J

SEÑORITA COMPETENTE PARA el puesto de cajera, con nociones de Contabilidad necesítase. Exígense buenas recomendaciones. Buen sueldo. Viña San Joaquín. Santa Isabel 098 esquina Avenida Las Quintas. 30-J.

COSTURERAS COMPETENTES necesita fábrica ropa blanca. Agustinas 935. 31-J

INTITUTRIZ PARA NIÑOS PRINcipiantes necesito en el campo. Dirección: San Vicente a Zúñiga. A. Bravo. J-31

POSTICERAS, CAMISERAS NECEsita Lavandería Moderna. Echaurren 216. Se paga postizo $ 6.50; camisas, 23 centavos. J-30

COSTURERAS DE CAMISAS COMpetentes, trabajo a domicilio, con recomendaciones, necesítase. Freire 676. J-30

LAVANDERIA CON BUENA CLIENtela vendo. Prieto 1331. 30-J

BUENA CAMISERA Y LAVANDEra necesita la Lavandería Genovesa. Coquimbo 785. J-31

LAVANDERAS, DOBLEZ NECESIta "Lavandería Bruselas". Rosas 2040, entre Brasil-Baquedano. J-30

CUIDADORA PARA GUAGUA DE 7 meses necesito. San Isidro 213. J-30

APRENDIZAS PARA HACER CARteras, que sepan coser, $ 15 semanales Pedregal 268. 30-J

OPERARIAS APRENDIZAS NECEsito. 10 de Julio 1459. 31-G.

BUENAS APARADORAS SE NECEsitan. Fábrica de Calzado, Santa Victoria 324. 30-G.

NECESITO BUENAS COSTURERAS Cienfuegos 262. 30-J.

COSTURERA SASTRE NECESITO. Martínez de Rozas 2035, c. 1. J-30

COSTURERAS COMPETENTE NEcesita Fontecilla 271 J-31

SE NECESITAN SEÑORITAS ACtivas, honorables y recomendadas en Agustinas 1143. Oficina 5. J-31

COSTURERAS COMPETENTES en ropa blanca y blusas para trabajar en la fábrica, necesitamos. Estado 46, 4.o piso. 30-J

NECESITO COSTURERA SASTRE sepa ojalar; pago de 4 a 5 pesos. Sama 1686. J-30

SEÑORITA BUENA PRESENCIA para cigarrería, necesito, inútil presentarse sin fianza. Delicias 897. 1.o-A

NECESITO SEÑORITA BUENA presencia, decente, sea independiente, buena letra, conozca comercio y desee acompañar familia. Carmen 86, de 11 a 1.

LAVANDERAS, APLANCHADORAS, necesito; pago bien. Gay 2621. J-31

NECESITO AYUDANTAS VESTOneras, sepan embolsillar. Eyzaguirre 1146. J-30

LAVANDERAS NECESITANSE. LAvandería "Purísima". Cueto 767. J-30

JOVEN AYUDANTE O AYUDANta sastre. Chacabuco 81, casa 13. J-30

SEÑORITAS: COSTURA FACIL. Libertad 170. J-30

LAVANDERIA FRANCESA, DELIcias 133, necesita lavanderas y aplanchadoras doblez J-31

FABRICA DE CALZADO, BASCUñán 55, necesita cortador de forros. J-31

SE NECESITA UNA EMPLEADA en calle Compañía 1243. 1.o Ag.

NIÑA AYUDAR QUEHACERES DE casa, poca familia. Grajales 2154. 30-J

EMPLEADA DE MANO, NECESIto. San Diego 294. J-31

SE NECESITA PARA 1.o DE AGOSto, niñera con muy buenas referencias para cuidar dos guaguas. Buen sueldo. Presentarse: Agustinas 710 entre 2-3 de la tarde. J—30

EMPLEADA SEPA COCINAR NEcesito. Cerro 34. 30-J.

NECESITO EMPLEADA BUENAS recomendaciones para atender señora enferma. Jofré 392. 30-J

SE NECESITA EMPLEADA QUE sepa cocina. Echeverría 998. A-1o

EMPLEADA PIEZAS CON RECOmendaciones necesítase. Delicias 1611. J-30

NIÑA JOVEN QUE ENTIENDA ALgo de cocina para ayudar quehaceres de casa se necesita. Sueldo $ 40. Merced 851. 30-J.

EMPLEADA PARA LAS PIEZAS, recomendada necesítase. República 302. 30-J.

EMPLEADA PARA LA MANO, POco servicio, necesito. Vergara 77. J-30

SE NECESITA EMPLEADA PARA la cocina y ayudar quehaceres; poca familia. Vicuña Mackenna 191. J-31

NIÑERA JOVEN NECESITO. PROvidencia 2228. J-30

NECESITANSE NIÑAS PRACTICAS para el envase. Fábrica Calzado. Chacabuco 554. J-30

NECESITO NIÑA PARA AYUDAR quehaceres de casa. Gálvez 1306. 30-J

MATRIMONIO EXTRANJERO NEcesita empleada con recomendaciones. Matucana 56. J-30

NECESITO SIRVIENTE TODO servicio, para tres personas. Herrera 282 J-30

EMPLEADA PARA CUIDAR ENferma, seria y con recomendaciones, se necesita. Compañía 1456. J-31

NIÑA DE 12 A 13 AÑOS, PARA ayudar quehaceres casa. Ahumada 126. J-30

EMPLEADA, NIÑA DE MANO, REcomendada necesito. San Martín 64. J-30

NECESITO URGENTE UNA EMpleada para la cocina y otra para cuidar niños. Exijo buenas recomendaciones. San Diego N.o 1854. J-31

NECESITO EMPLEADA ALMACEN, San Diego 1498.

LAVANDERA COMPETENTE, puertas afuera, necesítase, recomendada. Compañía 1434.

NIÑA 14 AÑOS NECESITO PARA el servicio. República 81.

EMPLEADA PARA POCO SERVIcio necesita. Av. Pedro Valdivia 231.

NECESITO SEÑORA DECENTE para cuidar en su casa una guagua, con recomendaciones. Castro 436. J-31

NECESITO NIÑA DE MANO. NAtaniel 159. J-30

NECESITASE EMPLEADAS DE comedor, para el 1.o Agosto. Puente 572. A-1.o

EMPLEADA DE COMEDOR, REcomendada, necesito. Castro 62. J-31

NIÑA PARA EL SERVICIO NEcesito. Esperanza 50, casa 10. J-30

NECESITO 10 COCINERAS, 5 AYUdantas. Grajales 2866. J-30

NECESITO CONSTANTEMENTE toda clase de servidumbre. García Reyes 38. J-30

NIÑA QUE ENTIENDA ALGO DE cocina, necesito. Servicio sencillo. Estado 363. J-30

NECESITO COCINERA, LAVANDEra y planchadora. Delicias 2921.

NECESITASE COCINERA QUE SEpa cocinar, con niño o niña servicial. Amunátegui 727.

NECESITO COCINERA, MANUEL Rodríguez 164.

SE NECESITA UNA AYUDANTA DE cocina, 21 de Mayo 547.

NECESITO AYUDANTA COCINA, competente, sueldo: $ 50. Para negocio. J-31

NECESITO NIÑA AYUDE COCINA, comedor. Gálvez 149. J-30

NECESITO COCINERAS, NIÑERAS, comedor. Morandé 833. 30-J.

NECESITO COCINERA Y NIÑA DE mano, Santo Domingo 2436. J-30

SE NECESITA BUENA COCINERA, Alameda 777. 30-J

NECESITO COCINERA URGENTE. Matucana 776. 29-G.

NECESITO COCINERA PUERTAS adentro. San Diego 2126. J-30

NECESITO EMPLEADA PARA COcina. Amunátegui 745. 30-J

COCINERA Y NIÑERA NECESITO. Catedral 2388. 30-J.

COCINERA RECOMENDADA SEPA su servicio, poco trabajo, necesítase. Claras 724. Sueldo $ 40. 31-J.

COCINERA NECESITO, SAN ISIdro 491. 30-J

COCINERA NECESITO, COCHRAne 419. 31-J

COCINERA COMPETENTE, RECOmendada, necesito. Nataniel 511. J-30

COCINERA SEPA COCINAR, EXtranjera, necesito, casa chica, sueldo $ 100, ofrécese. Pedregal 272. J-30

COCINERA NECESITO. ROSARIO 906. J-30

COCINERA POCO SERVICIO RECOmendada necesita, San Francisco 375. Casa 4. J-30

COCINERA NECESITO, CAMA Adentro, buen sueldo, cocina gas. Avenida Salvador 1069. 30-J

COCINERA CON RECOMENDACIOnes necesito. Sto. Domingo 2052. J-31

COCINERA FORMAL NECESITO, poca familia, buen sueldo. Blanco Encalada 2129. A-1

COCINERAS DE MANO, NIÑERAS, varias buenos sueldos. Bandera 339.

COCINERA NECESITASE. ESPEranza 95.

COCINERA PRIMERA, SEGUNDA. Chiquilla ayudar quehaceres necesito. Buenos sueldos. Mercado Central, entrando por puerta calle 21 de Mayo, al pasadizo, comedores mano izquierda.

COCINERA CON PUERTAS AFUEra, necesito con recomendaciones. Moneda 1011. J-31

COCINERAS, COMEDOR, NIÑERAS, mozos, buenos sueldos, necesita. San Diego 206. J-30

MAQUINARIAS

CAJAS REGISTRADORAS DE Ocasión. Variados modelos. Garantía perfecto funcionamiento. Facilidades pago. Composturas. Bandera 109. A-10

MAQUINA UNDERWOOD OCAción, Huérfanos 1049. 2-A

SE VENDE UN RODON, EN $ 200, [illegible] Gálvez 642. 6-A

MAQUINA ROYAL, OCASION, Huérfanos 1049. A-2

MAQUINA UNDERWOOD $ 350. — Ocasión: Huérfanos 1049. 2-A

MAQUINA ROYAL, $ 400. — Ocasión. Huérfanos 1049. 2-A

MAQUINA BRUNSWIGA, OCASION Huérfanos 1049. 2-A

MAQUINA OLIVER, $ 200. —Huérfanos 1049. 2-A

MAQUINA SMITH, $ 300. — HUERfanos 1049. 2-A

CAJA REGISTRADORA OCASION. Huérfanos 1049. 2-A

MAQUINAS ESCRIBIR COMPOSturas, Huérfanos 1045. 2-A

CAJA REGISTRADORA ELECTRIca, ocasión, Huérfanos 1049. 2-A

ANTES DE COMPRAR MAQUINA consulte Huérfanos 1049. 2-A

MAQUINAS ESCRIBIR OCASION: garantizadas, buenas, Huérfanos 1049. 2-A

MAQUINA YOST $ 400. NUEVA. Huérfanos 1049. 2-A

COMPOSTURAS DE TODA CLASE de máquinas para coser. Se barnizan y reparan muebles y pedales. Bandera 766. A-1

RECIBIMOS TIJERAS ESPECIAles para bordar. Bandera 766. A-1

LO QUE NECESITE PARA SU MAquina, diríjase a Bandera 766. A-1

SE VENDE UNA MAQUINA BLACK para coser forros y calzado. Nataniel 1072. 30-J

ADELICIAS 2215, DIRIJASE Cuando necesite vender, comprar máquinas ocasión. A-27

COMPRO USADOS, MORTERO ACEro; aparato destilador mercurio y hornato fundición. Bandera 84, of. 1. A-1.o

MAQUINA PARA COSER LIBROS a pedal y mano, vendo de ocasión, Diez de Julio 1077. 30-J

COMPOSTURA DE TODA CLASE de máquinas de coser, tejer, anafes a parafina. San Diego 85. A-29

ACCESORIOS, AGUJAS, REPUEStos, máquinas coser, tejer, anafes "Primmis", etc. San Diego 85. A-29

MAQUINA ESCRIBIR, PISO PIAno vendo. San Diego 545. 30-J.

MAQUINARIAS PARA TODAS INdustrias, nuevas y usadas, tenemos el mayor surtido a precio de verdadera ocasión, en nuestro nuevo anexo. Chacabuco 32 A. y Romero 3244. Delgeon e Hirigoyen. J-30

MATERIALES INDUSTRIALES: poleas, descansos, transmisiones, machones, artículos eléctricos, pernos, tornillos, clavos de alambre, herramientas y un gran surtido de mercería en general, tenemos orden de realizar a precios sin competencia. Delgeon e Hirigoyen, Chacabuco 32 A. No confundir. 30-J

LIBROS Y ESTAMPILLAS

LIBROS COMPRO. SAN DIEGO 105. A-17

COMPRO LIBROS, REVISTAS, EStampillas. San Diego 143. 31-J.

MATERIALES DE CONSTRUCCION

ADOBES VENDES, BELLAVISTA 0415. Teléfono 1272. Casilla 812. 30-J.

5,000 PLANCHAS FIERRO GALVAnizado de 6, 7, 8, 9 y 10 pies realiza. Feria de Materiales nuevos y usados. Monjitas 872, al llegar a Plaza de Armas. 30-J.

ESCRITORIO MINISTRO, PARAdos, americanos y pisos para escritorio, vende baratísimo Feria de Materiales, nuevos y usados, Monjitas 872, al llegar a Plaza de Armas. 30-J.

$ 1.50 ROSETONES YESO, VARIAdos surtidos, vendo yeso blanco, negro. Cienfuegos 121. 30-J.

VENDO OCASION PUERTA VENtana, dos gradas mármol. San Diego 1558. J-30

SE VENDEI DOS VENTANAS CON vidrios y rejas de fierro de 2 x 1. Domínica 382. 30-J

$ 7.60 PLANCHA FIERRO, ACANAlado, negro para techo. Bandera 827. A-4

COMPRO VEINTE METROS GALEría completa, lista colocarla. San Isidro 534. 2-A

PUERTAS ORDINARIAS, BUENAS, vendo barato, cuarenta. Entabladores necesito. Cochrane 1013. 30-J

LADRILLOS MURALLA Y FISCAL nuevos, puesto a domicilio, vendo. Avenida España 338. J-31

PLANCHAS, CAÑERIA GALVANIzada de 3 1¼", varias herramientas, vendo. Matucana 961. J-30

MEDICINA

EXAMEN DE LA VISTA GRATIS en el Almacén Optico, Ahumada 364, atendido por el especialista titulado Rotter. Gran surtido de toda clase de anteojos y lentes a precios ínfimos. 1-N.

MASAJE MEDICO - ELECTRICO. Francisco Lenzi, estudios en Italia. Especialidad enfermedades articulares, parálisis, reumatismo, neuralgias, úlceras, tumores cancerosos y del vientre. Consultas: de 2 a 5. Arauco 827. Agosto 16

$ 0.30 OBLEAS ALHAMBRA, SANAN rápidamente grippe, reumatismo y neuralgias. 14-A.

¡GONORREA, SIFILIS, PROSTATItis crónica! Curación garantida, procedimientos modernos. Cirugía, medicina general. Inyecciones Polidénicas del doctor H. Castro. Mapocho 2776. 3-A.

¡TOS, TOS, TOS! RESFRIADOS, Catarros, bronquitis. Píldoras Phamel. Caja: $ 2.40. Botica Belga: San Diego esquina Eyzaguirre. 6-A

JUVENTUD: NO MAS BLENORRAgias, fuera contagios, salud y limpieza, Glóbulos Kadde, 4.40 frasco. Botica Belga, San Diego esquina Eyzaguirre. 11-A.

CONVALECIENTES DE GRIPPE una temporada en la cordillera recomiendan los doctores para restablecerse, pedir pieza con pensión de familia en San Alfonso. Ferrocarril Al Volcán, Ceferino Hinojosa. 30-J

ESTUDIANTE DE MEDICINA, COloca toda clase de inyecciones, intravenosa, $ 2; hipodérmicas, $ 1. Manuel Montt 2783. 30-J

¡OJO! $ 25 "METAMORFO", INFAliblemente tiñe pelo. Fidalo: Santiago, casilla 1239. 30-J.

GONORREAS AUNQUE ANTIGUAS, estrechez, orquitis, curan rápidamente Glóbulos Péralcos. Boticas surtidas. 30-J

PERSONAS AGOTADAS FISICA Y mentalmente, nerviosas, neurasténicas, cansancio cerebral, insomnio, anemia, raquitismo, impotencia. Su mejor tónico Cerebrol. Boticas surtidas. 30-J

CERTIFICO QUE SUFRI 12 AÑOS de reumatismo. Cada invierno estuve postrado hasta tullirme. Me recomendaron la pomada "Higromus", del doctor Gloger, con que empecé mejorarme ya con las primeras fricciones. Al terminarse el remedio, también se terminaron los dolores, y todos en mi casa y los vecinos se admiran de la eficacia de este santo remedio. Quilacahuin 23 Julio 1923.—Ernesto Ojeda C. "Higromus" vendo Botica Greve Ahumada 246. Ag.-7

GONORREA, IMPOTENCIA, SIFIlis, debilidad vital, leucorreas, afecciones prostáticas, supuraciones, aunque crónicas en ambos sexos. Garantizo curación radical rápida, procedimientos modernos infalibles. Facilidades de pago, consultas gratis diariamente, de 8 a 12 y de 2 a 7. Festivos, de 8 a 12; atiendo enfermos de provincias o por correspondencia. Clínica y Laboratorio Médico del doctor J. Lefevre. San Antonio 41. Casilla 2756. A-29

¿QUIERE SER HERMOSA? PIDA Náyade, casa Francesa. J-30

CANOSOS: LA TINTURA VEGETAL Herz que se vendía en Root 563, desde hoy se venderá en calle Angamos N.o 275 Entre Lira y Maestranza.

¡CANOSOS! NO BOTEN PLATA EN comprar tinturas desconocidas. Compren únicamente la tintura Vegetal Herz, que se vende en Root 563, entre Carmen y San Isidro, que tienen la garantía de probarla antes de comprar. Frasco $ 5.

OBJETOS PERDIDOS

HABIENDOSE EXTRAVIADO EL recibo de Depósito Vista del Banco Anglo Sud-Americano, N.o 26|876, de fecha 7 de Diciembre de 1914, por $ 4.350, a la orden del señor Gastón Burgalat, queda nulo y sin valor por haberse dado el correspondiente aviso al Banco J—30

POR HABERSE EXTRAVIADO queda nulo y sin ningún valor el original de la boleta de garantía del Banco Alemán Transatlántico N.o 4220 por $ m|c. 2,000, a la orden del Director General de Obras Públicas, habiéndose dado el aviso correspondiente y extendido el duplicado respectivo. A-1

MUEBLES

COMPRAMOS MENAJE CASA. Atendemos a domicilio. "La Magallanes". Avenida Matta 1001. Teléfono inglés 147. Matadero. 20-A

AMOBLADOS PINOS, REALIZA Y hace por catálogo. Fábrica Nataniel 464. 2-A

VICTROLAS MUEBLE VENDESE. Casilla 2292. J-31

AMOBLADO PARA SALITA, ESTIlo inglés, véndese. B. Aires 270. 2-A.

COMPRAMOS MUEBLES, MENAjes casa, pianos, vitrolas, joyas y plaqués. San Diego 460. El Aguila. Ag-12

COMPRAMOS MENAJES DE CASA atendemos a domicilio: "La Magallanes". Avenida Matta 1004. Teléfono Inglés 147. Matadero. 20-A

COMPRO UNA VICTROLA, CUALquier precio. Casillero 49-A, Correo Central. 30-J

OCASION: SE VENDEN MUEBLES de comedor flamantes. Miraflores 367. 30-J.

PIANO ALEMAN, FLAMANTE, clavijero de bronce, vendo. San Diego 128. A-2

VENDO UN CATRE, BIOMBO Y DIván. Doce de Febrero 28. 30-G.

PARAGUERA, ALFOMBRAS, CONsola dorada, catre bronce, mesitas, muebles de comedor, máquina lavar, máquina limpiar cuchillos vendo.— Catedral 2007. 29-G.

DE GRAN OCASION SE VENDE amoblado comedor, mesa de corredera nogal. García Reyes 457, casa 3. 29-G.

OCASION: VENDO PIANO ESTUdio perfecto estado. — Ricardo Sta. Cruz 779. 30-J

LINDO AMOBLADO DORMITORIO Luis XV, con dos marquesas con sommiers importados, cocinita económica con cañón, y varios muebles, vendo por viaje. Echáurren 429. 30-J

ARTICULOS PARA MENAJES DE fierro estañado, ofrece la Fábrica. Madrid 803. 31-J.

PIANO: SE REALIZA UN PIANO alemán, construcción de bronce. Doce Febrero 58. 1-A.

AMOBLADO ANTIGUO AUTENTIco Imperio, importado, raíz caoba, sofá, sillas, mesa, chiffonier, todo con talla y elegante diseño, cuadros óleo y aguafuertes, buenas firmas y antigüedades véndense baratísimo. Estado 252, altos. 30-J.

MESA GRANDE COMEDOR, VENdo. Lastarria 277. J-21

PIANO ALEMAN TRES PEDALES, casi nuevo, vendo ocasión. Moneda 1375. 30-J

AUTOPIANO FLAMANTE, VENDO ocasión. Moneda 1375. 30-J

VICTROLAS CON FACILIDADES de pago, vendo: Moneda 1375. 30-J

SE VENDE UN CATRE DE BRONce y dos de fierro con bronce y varios muebles de dormitorio. Andes 2631. J-30

VENDESE DORMITORIO ESTILO americano, con ropero de tres cuerpos, estado flamante; dos catres bronce cuadrado. San Pablo 1409. J-30

POR VIAJE REALIZO MOBILIArio salón a cocina, piano alemán, flamante. Huérfanos 2494. J-30

AMOBLADO SALITA, $ 200. TARApacá 858. J-31

POR CAMBIO RESIDENCIA REALIzo; aparador mármol espejos, $ 150; mesas correderas, $100; amoblado salón nogal tapiz seda, $ 250; americano, escritorio, $ 250; estante libros, $ 40; escritorio, $ 30; ropero nogal espejo biselado, grande $ 180; cómodas chiffoniers, con mármol, peinador mármol, espejo, $ 20; otro, desagüe, $ 60; veladores con mármoles, 20 sos; catres con sommiers, $ 30; colchones, $ 25; amoblado mimbre completo, $ 80; cocina gas cuatro platos, $ 30; vitrinas roble americano, $ 60. Eyzaguirre 541. Carros 13.

PIANO NUEVO, MODELO CONcierto, marca garantida, vendo ocasión sorprendente. Arturo Prat 56.

OPORTUNIDADES PARA FAMILIAS

¡BORDADORAS! HILO ANCLA especial para bordar a máquina, en carretillas de 1 600 yardas, a 1.60. Almacén de máquinas para coser. Bandera 766. A-1

MAQUINAS DE COSER, CASA SAlazar. Moneda 1921. A-7

PAPAS, CARBON ESPINO Y QUIllay, coke, leñas trozadas, frejoles, garbanzos, lentejas, maíz, granza, curagüilla, cebada, pasto aprensado, paja, afrecho, afrechillo, ofrece a domicilio. Bodega La Paz, Brasil 776. Teléfono 2340. S-3

COMPOSTURA MAQUINAS DE Coser, tejer, anafes "Primus". Moneda 1021. A-7

ACADEMIA DE CORTE Mme. LAmaxt. Recibe alumnas por cursos y clases. Estados 363. (Altos tienda Novedades). A-1

CON GRANDES FACILIDADES DE pago entrega lo que necesite de tienda, sastrería, medida, ropa hecha, calzado, muebles La Porteña, Cochrane 395, fundada 1883. Casimires extranjeros, nacionales, géneros de Horrockses, etc. Todo legítimo, barato. 31-J

SE HACE TODA CLASE DE ROPA blanca, bordada a mano, especialidad en ajuares para novia, se reciben calados y bordados a máquina. Plaza Manuel Rodríguez 2139, entre Campo Marte y Bilbao. J-30

PRESTAMOS DE DINERO

¡¡DINERO!! DESDE 100 A 10,000 pesos facilito por muebles, pianos, automóviles, mercaderías, hipotecas, buenas fianzas. Santo Domingo 1216. 1.o-A

DINERO AL MAS BAJO INTERES facilito sobre hipotecas, desde 1,000, cualquier cantidad. Julio Pelissier. Morandé 283. Ag.-1.o

DINERO FACILITO INTERES solo anual. Daniel Laurel. Huérfanos 1235. Ag.-

$ 5,000, $ 8,000, $ 10,000, $ 15.000 $ 20,000 hasta $ 50,000 listos para colocar en primeras, segundas hipotecas. Interés bajo. Negocios rápidos. Jorge Cristi. Catedral 1109. 3-A

PRESTAMOS CON BANCOS TRAmito rápidamente en Caja y Bancos Hipotecarios al 7 y 8 por ciento interés anual. Anticipo fondos cancelación otras deudas. Comisión módica. Jorge Cristi. Catedral 1109. 3-A

DINERO SOBRE HIPOTECAS AL 9 por ciento anual ofrece cualquier cantidad. Negocios rápidos. Jorge Cristi. Catedral 1109. 3-A

PROFESIONALES

ZURCIDOS INVISIBLES, NOTABLE zurcidor japonés. Especialista único. Especialidad en viraduras, composturas, transformaciones. Son perfectas. San Diego 228. Teléfono inglés 667. 3-Set.-

Mme. BORDEAUX.— ZURCIDORA, tejedora especialista en toda clase zurcidos. Recibe órdenes en San Diego 186. Se admiten viraduras y transformaciones. 3-Set.

ZURCIDOS JAPONESES. INVISIbles, especialidad viraduras, ternos, sobretodos, toda clase composturas, no equivocarse. Casa Amarilla. San Diego 236. 2-D

ZURCIDOS INVISIBLES, VIRO ternos, sobretodos, hechuras, transformaciones. Ternos medidas con facilidades de pago. Londres 13. Manzana Residencial. A-3

MODAS VESTIDOS DESDE $ 40 — Estado 363. J-31

MANUEL S. MACHUCA, CONStructor contratista, ejecuta refacciones, construcciones de edificios, planos y presupuestos gratis; compro demoliciones. Rogelio Ugarte 1565. J-30

AL PUBLICO DELICADO Y BIEN exigente, participo que he establecido lo que él necesitaba. La Sastrería económica y elegante, donde puede ordenar usted sin vacilar su t nuevo o la viradura del viejo. Garantía absoluta. Se le reembolsa el valor de su traje a virar y el del casimir en las hechuras de primera a $ 100. Especialidad trajes niños. Cortador diplomado. Trajes finos, $ 200. Zurcidos invisibles, notable zurcido al lente, Moneda 1031, entre Ahumada y Bandera. No vacile, visítenos.

PROPIEDADES

$ 20,000 A 30,000, COMPRO CASA centro, renta, sin agente.—Clasificador C 221. 31-J

GANGA: DOS CASITAS, FRENTE ladrillo, tres piezas cada una; terreno colindante todo plantado, 30x50 metros, todo, regalo; apuro $ 15,500. Puede venderse por parcialidades. $ 28,000. Explicaré: Vargas 4246. De Matucana por Mapocho seis cuadras. J-30

VENDO ESQUINA COMERCIAL, calle 10 de Julio, próxima calle Dieciocho. Otra casa en calle Nataniel, 44,000. Grupo diez casas en calle Esperanza, que rentan $ 1,550 mensuales. Tratar: Luis Morandé Calvo, Bandera 131, of. 3, de 4 a 5 P. M. 30-J

COMPRO SITIO PARA EDIFICAR cerca Alameda. Casilla 1763. Ag.-2

COMPRO CASA O CASITA QUINta hasta 30,000 pesos, prefiero intermedio Caja. O. S., casilla 2590. 30-J.

14,000 VENDO HIGIENICA CASA, todo servicio. Avenida Pedro Montt 1391, frente Población Huemul. Ag.-2

VENDO CASA RECIEN EDIFICAda, con todo confort. Rosario 681. Tratar: Serrano 52. A-2

DE OCASION VENDO SITIO POblación "Carmen Mena". San Isidro 534. 2-A

SE VENDE UNA CASA NUEVA. — Verla y tratar, Prado 1183, por Mapocho. 1-A.

[illegible] CASA EN 12 piezas y dependencias. Claras 144. Tratar en los altos con su dueño, bajos, tres patios, primero galería. A-5

SE VENDE UNA PROPIEDAD EVEnida Chile 1018. Tratar: Cruz 1396. J-30

CASA DESEO COMPRAR, LO MAS próximo a Delicias, Avenida España. Diríjase. Delicias 2440. 7-A.

$ 1.000,000 COMPRO PROPIEDAD central. Albeafor, Casilla 10-D. J-30

ROPA HECHA

ROPERIA "LA CANTABRICA": ofrece precios de costo: ternos, sobretodos de ricos casimires, cortes moda. Paletóes, pantalones, sombreros, calzado. Esmeralda 863, al llegar a 21 de Mayo. No

ROPERIA LA VEGA, ANDRES Bello 694. Ofrece en baratura ternos, ambos, paletoes, pantalones, sombreros, calzado, todo desinfectado. N.O.

ROPERIA LA CASA VERDE, ESmeralda 857, entre San Antonio y 21 de Mayo. Realiza ternos, ambos, paletoes, todo de casimires extranjeros, corte correcto, sombreros, calzado. Visítenos, casero, aprovechen nuestros precios. No.

ROPERIA MANUEL RO esquina San Pablo ofrece tura, ternos, ambos, pa talones, todo de ricos casi tido colores, para todas Sombreros, calzado, desinfec

ROPERIA ANDRES BELLO mero 601, esquina Recoleta ternos, paletoes, ambos, pa ternos de niños, sombreros, precios baratísimos, todo des do.

ROOPERIA "LA GRAN VIA" Diego 236, casa compra Realiza ternos, ambos, pantalones, calzado nuevo, Facilidades de pago.

COMPRO TERNOS, DELICIAS

REMATES

REMATE PUBLICO, CASA pro-venta Martínez de hoy Lunes 30 a las 2. Por sesión remataré galpón, acanalado, portones, maderas, nas, plataformas, pisos, balan sómetros 20, luces, apropiados campo, escopeta 2 caños, escopeta dos cañones, tal blanco para descanso Bristisk, correas para máquinas tículos ferretería, paquetería ría, etc. Nota. Vendo difere gocios. — Moisés Pérez. — Morandé 333.

REMATE ABARROTES, ejecutan: Vega- Arce, Cam Anticipamos dinero. García 28.

REMATE PUBLICO DEL cén de abarrotes, Avenida próximo a Recoleta.—Para Martes, a las 2 P. M. Por de negocio venderé al mejor Hay: Azúcar, yerba mate, rolina, grasa, manteca, fósforos te latas, sardinas, salmón duraznos Rubio, mermeladas maíz, garbanzos, granzas, velas, paquetes, jabón, té varias marcas, lote grande quetería artículos de botica envases y muchos otros Además, venderé vidrieras vidrieras tendidas, molinillo fé, molinillo para granos, trador, gran surtido herramientas mil litros vinagre primera damajuanas, botellas vacías nes con planchas fierro galv cierros maderas, entablados nes, alambres y muchos otros tículos. Recibo mercaderías vender en este remate.— tay. Ordenes para remates: San Diego 106.

BOMBAS

CUERPO DE BOMBEROS.— se al cuerpo a los funerales luntario de la 3.a, señor Al Bravo, para hoy a las 3.30 Reunión: Prat 1734.—El secre general.

1.a CIA. DE BOMBEROS.— ber y Constancia.— Cito a la pañía a los funerales genera voluntario de la 3.a, don Ale Bravo, para el Lunes 30, a las M.— Punto de reunión: Arturo 1734.—El Ayudante.

2.a COMPAÑIA D EBOMBE "Bomba Esmeralda".—Cito Compañía a academias práctica, para el Jueves 2 to a las 9 3|4 P. M. Uniforme trabajo.—El Ayudante.

3.a COMPAÑIA DE BOMBE "Claro y Abasolo".—Cito a pañía a los funerales gen nuestro voluntario don Ale Bravo, premiado con el 6.o para hoy Lunes 30, a las 1 Punto de reunión: Arturo Prat Uniforme de parada.—El Ayudante.

4.eme COMPAGNIE DE POMP —(Pompe France). — Enterrement générale du volontaire M. A. B vo, de la 3.eme Compagnie, du Directoire. Reunion: Arturo N.o 1734 a 3 heures 30 L'Adjudant.

4.eme COMPAGNIE DE POMP —(Pompe France).—Académie nérale, Mercredi 1.er Aout a res 15 du soir. Reunion: au tier. Tenue de travail.—L'Adj

5.a CIA. DE BOMBEROS— Arturo Prat— Trabajo y Disciplina —Cito a la Compañía a los fu les generales del voluntario de la Cía., don Alejandro Bravo, premio del Directorio, para nes 30 del presente, a las M.— Punto de reunión, Arturo 1734.—El Secretario.

6.a COMPAÑIA DE BOMBE Cítase a la Compañía a los fu les generales del voluntario de 3.a, señor Alejandro Bravo do con el 6.o premio del Dir para hoy a las 3.20 P. M. Reu Arturo Prat 1794. Uniforme de rada con pantalón blanco.—El dante.

7.a CIA. DE BOMBEROS. — nor y Patria".— Cito a los voluntarios a junta general ordinaria, solicitada en con dad al Reglamento, para hoy 30 a las 9.30 P. M. Tabla: tos en general.— El secretario.

7.a CIA. DE BOMBEROS. — nor y Patria".— Cito a la Com a los funerales generales del tario de la 3.a Compañía, premio, señor Alejandro Bravo dra, para hoy Lunes 30, a las P. M. Punto de reunión: Prat N.o 1743. Tenida de con pantalón blanco.—El Ay

8.a CIA. DE BOMBEROS Unión es Fuerza".— Cítase Compañía a los funerales del voluntario de la 3.a, señor lejandro Bravo, con 6.o premio Directorio, para hoy Lunes P. M. Uniforme de parada. nión en Arturo Prat esquina gento Aldea.—El Ayudante.

9.a COMPAÑIA DE BOMBE Cito a la compañía a los fune generales del voluntario de la Compañía, señor Alejandro B Reunión: Arturo Prat 1794 3 1|2 P. M.—El secretario.

10.a CIA. DE BOMBEROS.— España— De orden superior la Compañía a los funerales rales del voluntario honorario 3.a Compañía, señor Alejandro de la Cuadra, para el Lunes 3 1|2 P. M. Uniforme de Reunión: Arturo Prat 1794. — Secretario.

11.a COMPAGNIA POMPIERI pa Italia".— La Compagnia mata ad assitere al funerali rali del volontario della 3.a pagnia signor Alessandro Bra corteo partira della Via Prat N.o 1794, il giorno 30 alle 14 3|4. Uniforme di parata. L'A comanda l'assistenza.—

11.a COMPAGNIA POMPIERI "Pompa Italia".— D'ordine re la Compagnia e chiamata cademia generale per il giorno alle ore 21 1|2, si prega non care.—L'Aiutante.

12.a COMPAÑIA DE BOMBE De orden superior, cito a la pañía a reunión ordinaria, para Martes 31 del presente, a las P. M. Renuncia del secretario forme de la Comisión de demás a que haya lugar.—El tario accidental.

13.a COMPAÑIA DE BOMBE Cito a la compañía a los fune del voluntario de la 3.a Compañía nía, señor Alejandro Bravo Lunes, a las 3 1|2 P. M. Punto reunión: Arturo Prat 1794.—El me con pantalón de paño.—El dante.